*Бүгү чурттарның пролетарийлери, каттыжыңар!*

# ШЫН

СЭКП Тыва обкомунуң, Тыва АССР-ниң Дээди Совединиң болгаш Министрлер Чөвүлелиниң органы

№ 177 (11675) | 1981 чылдың август 1, суббота | 1925 чылда үндезилеттинген | Өртээ 2 кеп.

МАЛ ЧЕМИНИҢ БЕЛЕТКЕЛИНГЕ ИДЕПКЕЙЛИГ КИРЖИРИ — БҮГҮДЕНИҢ ХЕРЭЭ.

Дагестанда тараа культураларының ажаап алыышкыны кадын тулук чоруп турар. Кизилюртово районуң «Комсомолчу» совхозунуң механизаторлары арбай кезилдезин чеднишкинниг чорудуп турар. Комбайнер бүрүзү-ле бодунуң сорулгазын тодаргайы-биле билир, ынчангаш ажаап алыышкын белүүнүн бүгү эвелолары тулуш холбаалыг, шылыпчы ёзу-биле ажылдап турарлар. Ында гектар саннаан-на 40—45 центнер тараны ажаап ап турар.

ЧУРУКТА: ажаап алыышкында чарыштың мурнакчыларының бирээзи комбайнер Зәпир Гамзатов.

Р. ДИКТИҢ фотозу.

СЭТА-ның фотохрониказы.

СЭКП обкомунуң кыйгырыын деткивишаан

## МАЛ ЧЕМИН БЕЛЕТКЭЭРИНГЕ ШАК БҮРҮЗҮН ЧӨП АЖЫГЛААР

# ТӨЛЕПТИГ ХАРЫЫ

**Чер-черде партия, профэвилел, комсомол болгаш эске-даа хөй-ниитиг организациялары ниитиниң малынга четчир хемчээлдиг чемнерни белеткээринче бүгү чонну болгаш машина-техника күжүн мөөнүзээн. Бо чугула кампания СЭКП обкомунуң кыйгырыы үнгеннин соонда улам шапкынчаан болган ында хөй санныг кижи күжү база материалдыг курлавырлар хаара туттунган. Малга чем бүдүрериниң кампаниязы Чөөн-Хемчик районда канчаар чоруп турарының дугайында интервьюну көдээ ажыл-агый эргелелиниң начальныгы К.-М. Б. Сегленмейден бистиң корреспондентивис М. Ондар ал-гаи. Оон чугаалааны болза:**

— Бо чылын республикага мал чемин бүдүрериниң талазы-биле чугула айтырыгны СЭКП обкомунуң үшкү пленумунга чугаалашкан. Бистиң Чөөн-Хемчик районуң ажыл-ишчилери пленумнуң материалдары-биле танышкаш, ында айтыгнаан сорулганы күүседир дээш малга чем белеткээрнииң ажылдарынга киржилгезин улам идепкейжиткен.

Он бирги беш чылдың башгайгы чылында район ниитизи-биле 26350 тонна сигең, 850 тонна витаминниг сигең долганы, 8840 тонна сенаж бүдүрер планныг. Мал чемин бүдүрер ажылда хаара туттунган эрес-кежээ ишчилер, сөөлгү медээ-биле, 2773 тонна сигенин, 97 тонна витаминниг сигең долганын, 652 тонна будук-бүрүң белеткээн, ол-ла ажылдарын улам чыланыр ыңгыл турар.

Мал чемнинг курлавырларын көөдедири-биле бүгү-ле хемчеглерни, болунар аргаларны ажыглавышаан, мал чемин белеткеп болгу дег черлерден сигең-ширбиилдан кезеринге, будук-бүрүңү шарып-кургадыр белеткээринче бүгү чонуң күжүн болгаш материалдыг курлавырларны мөөнүзээр дугаймында СЭКП обкомунуң кыйгырыын эвенолараның, бригадларының, ажыл-агыйларның бүдүрүлге хуралдарынга танылжып, чугаалашкан. Ук кыйгырыгны районуң чүрттакчыдары ишти-биле чүүлдүтүнгеи болган мал чемнинг белеткелиң бедик көдүрүлүшкүнүт ажыдыр» совхозта механизастаттыган 11 бригадада 425 кижи, оон иштинден 225 ажылчы хол кадыыры-биле, «Чыраа-Бажында» 9 бригадада 617 кижи сигең кезип ап болгу дег черлерден ниитиниң малынга үнелиг чемни белеткеп турар.

Бо чугула ажылче «Октябрь 30 чылы», «Искра» совхозтарда партия, профэвилел, комсомол болгаш эске-даа хөй-ниитиг организациялары чоону эки мобилизастаан. Ынчаарга район төвүнде будүрүлге болгаш албан организация, черлерниң түс-түс совхозтарда быжыглаан. Олар чылын кайы-даа үезинде көдээ ишчилерге дузалыг көргүзүп келген. Мал чемнииң белеткелиниг чылдың чылыг дузаламал келген чакчылы-биле бо кандаашкыныг чылда сигең будүрүлгезинде, будук-бүрүң белеткелинде олар база идепкейлиг киржин келгенер. Ниитизи-биле 700 тонна сигенич ажыл-агыйларга белеткеп бээр дүвээлгелиг. Алган хүлээлгезин оол күүселир дээш сигең, будук-бүрүң белеткелиниге ажылдаан. 15 мун тонна будук-бүрүңү белеткээн.

Улуг-Хем районуң суг алыр девискээринде алды совхозтуң ажыл-ишчилери болгаш хоорайдан 315 кижи будук-бүрүң белеткеп турар. Оларның белеткээн продукциязын автомашиналар-биле ажыл-агыйларже сөөртүрге, эвээш хемчээлдиг будук-бүрүң машинага чүдүртүнер болганындан, ында силос комбайнарын чамдык совхозтар чедирген. Болбаазыраттыган продукциязын автомашиналарга чүдүрерге хөй кирер болган ажыл-агыйларга ажыктыг болур дээрзи тодаажок.

Ырак-узак черде будук-бүрүң белеткеп турар ишчилерниң чемненилгезин, культурлуг дыштанылгазын чогумчалыг организастаары-биле туска ыттыты тургускан. Оон ажылын районуң улусну контроль комитединиң инспектору Д. Ооржак балдылыг удуртуп келген. Мал чемнинг белетнелинде ишчилерге көжер кино, агитбригадалар аалдан чедип, солун оюн-тоглаазын бараалгалып келген.

Бо чай кандаашкынныг болган-да болза, киптиин, малын келдир киптиг хүр-мөңгэ ажырары-биле четчир хемчээлдиг мал чемин белеткээр дээш районуң ажыл-ишчилери бүгү күжүн мөөнүзээн, олар бедик көдүрүлүшкүнүт ажылдап турар. Партия обкомуйуң кыйгырыынга чөөн-хемчикчилерниң төлептиг харыызының база бир көскү черчизи ол.

## ИДЕПКЕЙЖЭЭН

Мал ажыл-агыйы—бистиң Кара Маркс аттыг совхозтуң кол адырларының бирээзи. Ынчангаш ниитиниң малын келир кыштан хүр-мөңгэ ажырар дээш быжыг чем баазазын моон мурнунда-даа чылдарда кылып чорудуп келдивис. Бо чугула кампанияга совхозтуң ажылчыннары, малчыннар, өөреникчилер, хөй-ниити организациялары, агитквартаалдар чүрттакчылары идепкейлиг киржин иелгенивер.

Бо чылын улуг кандаашкын болганындан сигең-ширбиил иезин ап келген черлеривистен чайгаар үнген от-сигениң үнүжү куду болуп, мал чемни белеткээрниге берге байданды тургускан. Ынчангаш совхозтуң дирекциязы, партия, комсомол организациялары машина-техниканың болгаш кижи күжүн сигең болган будук-бүрүң белеткелиниге мөөнүзээн.

Сигең-ширбиилдиг орай үнгеннин барымдаалаашкы, оон иезилдезин июль айны сөөлүүредир эгелединивис. Ында үш бригада хаара туттунган. Оларның чамдыызы хол кадыыры-биле сигар-кооргалдар, сумун-бүгэ үннарындан, арыг ниитиниң оюк-дилик черлеринден үнген сигенин кескеш кургаткаш, удур сараттан турар. Мал чемин белеткээр ажылга үр үениң дургузунда ажылдап келген дуржулганыг бригадирлер М. Монгуш, Х. Коңгар, М. Монгуш ол бригадаларның ажылын эки организастаан. Оон түңнелинде башгайгы сараттар салдыыпын, эки шынарлыг 25 тонна ажыг. сигең белеткеттинген.

Сигең болган будук-бүрүң белеткелиниң ажылында школачылар, пенсионерлер, суурнуң чүрттакчылары, хөй-ниити организациялардың ажылдакчылары идепкейлиг киржин, боттарының үлүгүн киирип турар. Ылаңгыя агитквартаалдар чүрттакчылары болгаш хөй-ниити организациялардың ажылдакчылары суббота, воскресенье хүннеринде болгаш хостуг үелеринде малга чем белеткээриниң шефтээшкиннеринге кызымаккай киржин келген.

Мал чемнериниң быжыг курлавырларын белеткеп турганы-биле чугле ажыл-агыйларның кижи болгаш техника күжүн мөөнүзээр эвес, харын хөй-ниитиниң, школачыларның, пенсионер кырганнарның, бүгү чонуң күжүн мал чемнерин белеткээриниге мөөнүзээриң партия обкомунуң пленумнарыныг онзалап айтыкаанын бистиң совхозтуң ажылчыннары ишти-биле чүүлдүтүнүп деткээш, ук кампанияга киржилгезин улам идепкейжиткен. Оон тодаргай эрес-кежээ Улуг-Хем районуң девискээринде будук-бүрүң белеткелинде ажылдап турар эвеволарны киприп болур. Комсомолчу-аныяктарның эвеволары (удуртукчулары Клара Ондар, Шуушай Монгуш) кыйгырыгта сорулга киргеп, 80 тонна будук-бүрүң белеткээр планныг тургаш, бедиктеки хүлээлгезин алганнар. Олар 115 тонналы кылдаш, будук-бүрүң белеткелин уламчылап турар. Белеткеттинген будук-бүрүңү суурже ийи автомашина хүнде ийи катап сөөртүп турар.

Эвеволар межигүннерни майгыннарда чүрттап турар. Аъш-чем-биле оларны багай эвес хандырып келген. Ойнаар чүүлдер: волейбол, шыдыраал, шашки болгаш оон-даа өске ойнаар херекседер бар. Ынчалза-даа автолавка оларга барбайн, хереглелдиг барааннары-биле хандырбайн келген. Кино база көрбейн турар. Будук-бүрүң белеткелинде аныктарга бүгү талазы-биле таарымчалыг байдалдарны тургузары-биле совхозтуң дирекциязы, хөй-ниити организациялары чамдык хемчеглерни кылып эгелээн.

«Сесегениң ыраажызы» агитбригада аалдап баргаш, солун программалыг оюн-тоглаазын мал чемниң белеткекчилериниге бараалгаткан.

Х. МОНГУШ,
совхозта ажылчын комитединиң даргазы.

Чөөн-Хемчик район.

## ТЕМПИЗИ ШАЛЫПКЫН

«Май 1» совхозта мал чемни белеткээр алды бригада ажылдап эгелээн. Оларда дугуйлуг 11 трактор, оон алдызы грабль, аът-биле сигең кезер ийи машина болгаш үүрмек өске-даа дериг-херекселлер база кывар-чаар материалдар-биле четчир кыядыр хандырган. Чоокна чедир совхоз 180 га черниң сигенин кескен. Оон 66 гаын балдүргеш, 63 тонна сигенин ажаап алган. Баштайгы ол хонуктa Арын деп черде Александр Кыстайның бригадазы шынарлыг ажылдап, бирги черже үнген. Ийиги черил өөреникчилер бригадазы эгелээн. Оларга түс-түзүнде чогуур шаңналдарны тывыскылаан.

Суурда будук-бүрүң белеткелиниде ажылдап турар хереңженнер звенозу 28 тонна будук-бүрүңү килгаш, сүт-бараан фермазында сөөртүп чедиргеп.

Д. АЙР-САНАА.

Тожу район.

## УЛАМЧЫЛАП ТУРАР

В. И. Ленин аттыг «Тыва даг-дүүң» комбинаттың ажыл. ишчилери болгаш Ак-Довуракты чүрттакчылары СЭКП Тыва обкомунуң III пленумунуң доктаалын деткип, Барыын-Хемчик районуң ажыл. агыйларының мал чемнери белеткелинде идепкейлиг киржин турар.

Бедик сорттуг рудадан даг-дүүң арыглаар цехте улуг мастер Александр Лузяниннин № 5 комсомолчу-аныяктар эдээзэ үнелиг ажылээшкинниң бир дугаарында кылып, шефтеге алганы «Дөң-Терезин» совхозка будук-бүрүң белеткээр даалгавын дыка ажыр күүсеткен. Ол-ла совхозка хоорайның милиция ажылдакчылары 18 тонна будук-бүрүң белеткеп бээр планын 27 тонна чедиргеп. Совхозтуң дирекциязы шефчилерге өөрүн четтиргенин илереткен. Шеф ам-даа уламчылап турар.

Б. БАГЫТ-ООЛ.

## АГИТКВАРТИРАЛАРДА

Шуй суурнуң агитквартираларының кежигүннери ниизбүрү шефтерге идепкейлиг киржин келген. Ылаңгыя сезонныг ажылдарның шефтеринден черле чыда калбастар. Ниитиниң малынга четчир чемнерни белеткээринче чүрттакчы чонну массалыы-биле эвилелдээр дугаймда СЭКП обкомунуң кыйгырыын калбаа-биле ганыжып, ында харыы кылдыр агитквартираларның кежигүннери дөгерези шалыпкын киржини шиитпирлээн.

Дыштанар хүннерде суурнуң чону массалыы-биле шефтеп турар Арыг-Узуу деп чер бар. Ол черниң девискээринде муңгаш чыраалар аразындан чайгаар үнген ногаан сигеннерни кезип, будук-бүрүңү боонлактап белеткээн. Бо ажылга № 8 агитквартираның кежигүннери бүрүңү-биле кирипкен. Олардан 246 кижи 7 тонна сигенин, 3 тонна будук-бүрүңү белеткээн, чогуур кыштагларында сөөртүп чедиргилээн.

Шефтин түңнелин ажыл соонда үндүрүп, совхоз директорунуң, ажылчын комитединиң бирги черни № 4 агитквартира, ийиги-ниин № 1 агитквартира ээлээнин илередип, түс-түс акша шаңналдарын тывыскылаан. Шефке Сереңот Көк, Аксан-оол Куулар, Көк-кыс Куулар, Оолак Саая, Чигден Доңгак, Чылбак Шыжыр, Алмт-оол Өөрен болгаш өскелер-даа идепкейлиг кирипкен. Дыштанар хүннерде шефтээшкиннер-биле сигең белеткээри ийи ай дургузунда үргүлчүлээр.

К. АРБАЙ-ООЛ.

Бай-Тайга район.

## АРАЗЫНДА ЧАРЫШТЫГ

«Торгалыг» совхозтуң Чаа-Суур салбырының ажылакшчилери мал чемни белеткежиринге чаңгыс ай соруктуг киргеннер. Олар 1250 тонна мал чемни белеткээр хүлээлгелиг. Дуржулганыг бригадир Долба Кызыл-оолга удуртткан сигенчи бригада эртнен хонуктарда багай эвес ажылдаан, 228 тонна сигенни кескеш, саратталаан.

Механизаторлар аразында чарыштыг. Олар түс-түзүнде онаалда хүлээлгелиг. Чарыштың түңнелин он хонуктан үндүрери доктаамал апарган. Механизастаан бригаданың ажыгүннери сөөлгү он хонуктa ажылдаан. Шилчиир Кызыл тук болган акша шаңналдыг алган.

Партия Тыва обкомунуң кыйгырыын совхозтуң ажылчы-чоннары ишти-биле деткип, ында харыы кылдыр мал чемни белеткелиниге идепкейлиг киржирин шиитпирлээн. Ниитизи-биле ийи механизастаан бригаданы, пенсионерлерниң болгаш өөреникчилерниң сигенчи эвеволарын тургускан. Олар Сарыг-Хөлдүк, Кадаттыныа, Көк-Хаактың, Кадыы-Бажының сигең шөлдеринде мал чемни белеткеп турарлар.

Н. ДАМДЫН.

Өвүр район.

*Кижи болгаш оон ажыл-херээ*

## САНЧЫДАН ДОКТОР ЧЕТКЕН

Саанчы чораан, амгы үеле Костроманың көдээ ажыл-агый институдунуң доцентизи Клавдия Васильевна Петровага эртем доктору атты тывысканы. Кострома уксаазының иректеринии эътикер утпаашкынныг чоруун улам бедидеринии дугайында оон ажылдан ылган аргазын областың малды тургузуу азыраавы-биле ажылдаан турары ажыл-агыйларынга ажылдап турар.

Кострома уксаанын иректерии эът-сүт утпаашкынныг кылыр ёлаи турза-да, оны чүгле сүт саалдазын бедидериниң аргазы-биле өөренип көрүп турган. Эн бедик түңнелдер база малда чедип алдыңган: оң уксаанын иректериниң рекордун «Послушница» деп иректе саалда үезинде 16 мун килограмм сүт бергеп баскан! Иректериң эътикер чоруун бедидеп талазы-биле сорулганы К. Петрова бодунуң мурнунга бир дугаарында сагган. Иректериң чемгереринии эң итпат технологиязын ажыглаарының болгаш оны ажылдап кылырының талазы-биле чөөрбе чыл иегеттинген. Ынчан будун чаштың карын ээ моллюгулар беш чүс килограмм денизиниг аларган.

К. Петровааның эртемче оруу аңаа-ла бөдүүн эвес-даа болза, дүрүм ёзугаа» болган. Дайын үезинде ыяык үезин эрттиргеп хөй-хөй спецыалистер ол оруунга эртнен. Челиги классты бээн доспайн, «Караваево» совхозтуң конторазынга Клава 1943 чылда кээп турда, ол он беш хар безин четпээн турган. Күш-ажыл дугаймда хөөлүүнү сагывайн, ону ажылга хүлээп алганнар. Клаваны ажылга хүлээп алдазының аргазы база чок: аваазы бек уруглуг, Клава эң улуу, аңаа — фронтуда. Баштай иниек кадрчызынга, оон соонда — саанчыга хүлээп алганнар.

Эң дуржулгалыг ээлиишер — Ульяна Баркова болган Евдокия Грехова олар Клавааның дагдыныкчылары болганнар. Мал ажылының терминнери, Социалистиг Күш-ажылдың ийи дакпыр Маадырлары ол-ла ишчинни күш-ажылчы малдырлыг чоруунга турасканнар. «Караваевонуң» төөнүде үнер турасказалдарын тургускан. Оларның ажыл-херээн сагган алырын аныяк саанчы күзээр чораан. Беш чыл эрткенде оон чеднишкиннерии Төрээн чуртбедин-биле үнелээн — К. Петровага Социалистиг Күш-ажылдың Маадыры атты тывысканы.

Оон соонда — көдээ ажыл-агый техникумунга өөренип киргеин. Тимирязев академиязы, аспирантура, көдээ ажыл-агый институдунга башкылап ажылдааны. Кострома уксаанын иректериниң эътикер утпаашкынныг чоруун улам бедидеринии дугайында оон ажылдан ылган аргазын областың малды тургузуу азыраавы-биле ажылдаан турары ажыл-агыйларынга ажылдап турар.

Кострома уксаанын иректерии эът-сүт утпаашкынныг кылыр ёлаи турза-да, оны чүгле сүт саалдазын бедидериниң аргазы-биле өөренип көрүп турган. Эн бедик түңнелдер база малда чедип алдыңган: оң уксаанын иректериниң рекордун «Послушница» деп иректе саалда үезинде 16 мун килограмм сүт бергеп баскан! Иректериң эътикер чоруун бедидеп талазы-биле сорулганы К. Петрова бодунуң мурнунга бир дугаарында сагган. Иректериң чемгереринии эң итпат технологиязын ажыглаарының болгаш оны ажылдап кылырының талазы-биле чөөрбе чыл иегеттинген. Ынчан будун чаштың карын ээ моллюгулар беш чүс килограмм денизиниг аларган.

К. Петровааның эртемче оруу аңаа-ла бөдүүн эвес-даа болза, дүрүм ёзугаа» болган. Дайын үезинде аныяк үезин эрттиргеп хөй-хөй спецыалистер ол оруунга эртнен. Чел

# КАДАРАРДА ХОЮМ ЧАРАШ

**Нелерининг күш-децгилдези эки турда, эрте төрүттүнген хураганнар дүрген өзүүчел, кадык-шыырак болурун дүржулга тодаргай бадыткаанын барымдаалаш, совхозтарга хой оолдаашкынын эрте болгаш кыска хүүсаада—декабрь, январь айларда — бүрүн доозан турарын шаан-ла чедип алыр сорулганы СЭКП Тыва обкому шинтпирлин-биле салган. Ону боттандырарда, бир кол чүүл болза, төрүүр хойнун эдерилгезин болгаш тарын боозадылгазын база-ла үзамдыктырбайн, бир ай 15 хонук иштинде бедик деңгээлге организаетыр эрттирери болур. Бо чугула кампанияга районнар, совхозтар канчаар белеткенгенил? Ол дугайын республиканың үкезажыдылга каттыжышкынының начальнигги К. Ш. ЯЛАКОВ мынчаар чугаалап турар.**

Бо чылын совхозтарга төрүүр 500 мун улуг болгаш тогду хойларны эдерилгеге киирери база тарын боозадыры көрдүнген. Оон иштинде 300 мунну чүгле тарын боозадыр. Үк ажыдарны чорударынга совхозтарда 11 ферма, 4 отделение, 2 участок ажыдылган. Оларга бүгү ажылдарны күрүненин үкезажыдылга каттыжышкынының специалистери организастап чорудар.

Июль 28-те алган медээ дүүгаар республиканың совхозтарында бар 139 пунктунун чүгле 56-ны ажылдарынга белен. Улуг-Хем, Тандының районнарда 12-12, Чаа-Хемниктерде 11, Каа-Хемде 8, Эрзин биле Тее-Хем 7-7, Барыын-Хемчик биле Кызыл районда 6-6, Бии-Хемде 5-пункт ам-даа сентеи белеткеттинмээн.

Кызыл районда «Шамбалыг», «Тинлелге», Чаа-Хемниктерде СЭКП-нин XXII съездизин аттыг, «Чыраа-Бажы», «Алдан-Маадыр», «Большевик», «Октябрь 30 чылы» совхозтар хойну эдерилгеге дүрген доозар талазы-биле дүштүг хемчегларга ава-ла багай чорун турар. Ынчангаш адаттынган районнарның, совхозтарының база өске-даа ажыл-агыйларның үдуртукчулары болгаш специалистери аныяк малдын үзүндезин дүрген доозар талазы-биле дүштүг хемчегларга ава-ла багай чорун турар-дыр.

Хойну эдерилгеге киирер болгаш тарын боозадын эгелээр мурнунда совхозтарның зооветспециалистери, селекционерлери болгаш тарыкчы техниктери-биле чөвүлел хуралдарны районнарга эрттиргилээш, ук кампанияны организастыг, бедик деңгелге чорудар, хой оолдаашкынын кыска хүүсаада эрттирерин шинтпирлин-биле чедип алыр талазы-биле сорулгаларны оларның мурнунга салган.

Бо чылын хой санныг хойну тарып боозадыр болгаш ол ажылды ырак-узак черлерге база чедиишкинниг чорудары-биле чаа, эки шынарлыг үрен үкезажыдылга будүүлегериниң 6 салбырынга белеткээри көрдүнген. Оларга 32,5 мун хойну тарып боозадыр үжулут.

Бо хүннерде үк салбырлар чогуур дериг-херекселдер-биле болгаш будүүкчү кошкарлар-биле хандыртынган.

# ЧУГУЛА КАМПАНИЯ

мун 478 бөш будүүкчү кошкарларны белеткээн. Тарып боозадылганы барымдаалаваска, бир будүүкчүге 43 хой, а оны катай алырга 19 хой онаажыр.

Хой ажылында бо чугула кампанияны эгелөөр мурнунда совхозтарга анай, хураган үзүүдезин организастыг чорудар үжурлуг. Ынчалзажок районнарның, ажыл-агыйларның, партия, кежоо ажыл-агый организарының удуртукчулары, мал ажылының специалистери олче чогуур кичээнгей салбайн, үк ажылды үзамдыктырып келгенинден республикада амдаа 97 мун ажыг анай, хураганны келеринден ацтылазары арткан. Планның Тес-Хемниң совхозтарында 19,5 мун, Мөңгүн-Тайгада 19 мун, Өвүрдө 14,8 мун, Чаа-Хемниктө 13,9 мун анай, хураганы үзеп арткан. Ол ышкаш Тандында «Коммунизмниң херели», ССРЭ-нин 50 чылы аттыг совхозтарда бо ажыл баа-ла багай чорудары негеттинип турар-дыр.

Хойну эдерилгеге киирер болгаш тарын боозадын эгелээр мурнунда совхозтарның зооветспециалистери, селекционерлери болгаш тарыкчы техниктери-биле чөвүлел хуралдарны районнарга эрттиргилээш, ук кампанияны организастыг, бедик деңгелге чорудар, хой оолдаашкынын кыска хүүсаада эрттирерин шинтпирлин-биле чедип алыр талазы-биле сорулгаларны оларның мурнунга салган.

Бо чылын хой санныг хойну тарып боозадыр болгаш ол ажылды ырак-узак черлерге база чедиишкинниг чорудары-биле чаа, эки шынарлыг үрен үкезажыдылга будүүлегериниң 6 салбырынга белеткээри көрдүнген. Оларга 32,5 мун хойну тарып боозадыр үжулут.

Бо хүннерде үк салбырлар чогуур дериг-херекселдер-биле болгаш будүүкчү кошкарлар-биле хандыртынган.

# БИРГИ ЧАРТЫК ЧЫЛДА

**Республиканың хой ажылдыг совхозтарының чартык чылда хой ажылынын талазы-биле чамдык көргүзүглери:**

| Совхозтар | 100 хойдан алган хураган | Бир хойдан кыргып алган дүк кг | Будүргөн дүгү тонна | Будүргөн хой эъди тонна |
|---|---|---|---|---|
| «Тээли» | 80 | 1,17 | 13,6 | 44,9 |
| «Бай-Тал» | 83 | 0,87 | 10,9 | 18,8 |
| «Кара-Хөл» | 80 | 0,76 | 8,6 | 7,1 |
| «Мурганчы» | 71 | 0,80 | 9,7 | 8,4 |
| «Малчын» | 71 | 0,45 | 13,2 | 14,9 |
| «Мөгөн-Бүрен» | 88 | 0,39 | 14,7 | 4,3 |
| «Барлык» | 87 | 0,84 | 17,1 | 34,1 |
| «Шекпээр» | 82 | 1,04 | 24,1 | 59,2 |
| «Хемчик» | 84 | 0,56 | 8,5 | 43,1 |
| «Дөң-Терезин» | 76 | 1,10 | 2,1 | 12,4 |
| «Торгалыг» | 70 | 1,39 | 35,9 | 21,6 |
| «Кызыл тук» | 75 | 0,94 | 20,6 | 25,1 |
| «Коммунизмче орук» | 76 | 0,86 | 16,2 | 29,6 |
| «Сут-Хөл» | 79 | 0,86 | 8,7 | 90,0 |
| «Чыраа-Бажы» | 93 | 1,94 | 38,6 | 47,1 |
| СЭКП-нин XXII съездизин аттыг | 64 | 1,09 | 7,5 | 29,2 |
| «Большевик» | 88 | 1,79 | 47,0 | 36,4 |
| «Алдан-Маадыр» | 94 | 1,16 | 27,6 | 79,7 |
| «Искра» | 84 | 1,16 | 17,6 | 24,9 |
| «Октябрь 30 чылы» | 72 | 1,27 | 15,3 | 54,3 |
| Карл Маркс аттыг | 74 | 1,79 | 45,6 | 31,9 |
| «Хөндертей» | 96 | 1,09 | 8,7 | 21,7 |
| «Найырал» | 71 | 1,44 | 35,2 | 129,6 |
| «УТКА 25 чылы» | 74 | 1,17 | 30,1 | 25,1 |
| «Улуг-Хөл» | 59 | 1,25 | 25,9 | 59,7 |
| «Күш-ажылдың хостуу» | 72 | 2,47 | 27,2 | 38,9 |
| Жданов аттыг | 55 | 1,46 | 24,9 | 68,7 |
| «Ак-Туруг» | 64 | 1,85 | 44,8 | 55,2 |
| Тока аттыг | 57 | — | — | 15,1 |
| ССРЭ-нин 50 чылы аттыг | 78 | 0,52 | 6,8 | 31,8 |
| «Революциянын чалбыскызы» | 83 | — | — | 10,6 |
| Дүржулга станциязы | 56 | — | — | 23,5 |
| «Коммунизмниң херели» | 83 | 1,39 | 40,4 | 20,6 |
| «Өвөк» | 61 | 0,2[illegible] | 7,5 | 30,8 |
| «Саян» | 89 | — | — | 21,2 |
| «Кызыл тараачын» | 79 | — | — | 20,9 |
| «Хадын» | 66 | — | — | 10,0 |
| «Тоора-Хем» | 92 | 2,40 | 11,4 | 3,7 |
| «Бурунгаар» | 71 | 0,80 | 3,6 | 5,8 |
| «Кызыл тук» (Каа-Хем) | 71 | 1,52 | 8,5 | 3,7 |
| «Бүрен» | 76 | 1,23 | 8,7 | 4,5 |
| «Ленинчи орук» | 66 | 2,56 | 12,9 | 6,1 |
| «Улуг Октябрь» | 85 | 1,65 | 7,1 | 4,2 |
| «Енисей» | 77 | 1,76 | 9,1 | 3,9 |
| «Тес-Хем» | 76 | 0,72 | 8,9 | 40,6 |
| «О. Шынаа» | 92 | 0,91 | 23,0 | 13,7 |
| «Кызыгаар» | 85 | 1,42 | 19,1 | 68,7 |
| «Чодураа» | 71 | 0,82 | 11,6 | 36,1 |
| Ленин аттыг | 75 | 1,58 | 20,8 | 16,8 |
| «Мөрен» | 84 | 1,71 | 32,7 | 55,1 |
| «Нарын» | 85 | 1,59 | 38,5 | 66,4 |
| «Чаа оруг» | 91 | 1,41 | 35,6 | 12,7 |
| «Кара-Хаак» | 64 | 1,58 | 15,7 | 58,6 |
| «Тинлелге» | 79 | 1,52 | 20,3 | 15,8 |
| «Шамбалыг» | 81 | 2,59 | 20,1 | 9,3 |
| «Х Улуг хурал» | 78 | 1,51 | 31,2 | 70,5 |
| «Тере-Хөл» | 78 | 1,25 | 8,2 | 2,8 |
| Ниитизи-биле | 74 | 1,07 | 962,4 | 1815,7 |

**РЕДАКЦИЯДАН:** Бо таблицага кандыг-даа таймылбыр кылбас деп бодадыкыс. Хой ажылдыг совхозтарның удуртукчуларынга, специалистерге болгаш хойжуларынга байдал үстүнде сан-чурагайларды илдеп-дир. Эвилиг хураган, шоолуг эвес дүк ап турар ажыл-агыйлар моон чогуур түнелди кылыр боор деп идегедивис. Бедик көргүзүглү чедип ап турар черлер-биле арга-дүржулга солчулазын кылыры ажыктыг болуру чугаажок. Мында аразында чаржыы турар ажыл-агыйлар хөй. Кайызының канчаар ажылдааны моон-на тодаргай-дыр. Олар чаржыын түнелерде, чогуур деңгелгени, анализи кылыры эргежок чугула.

**Силерниң кичээнгейинерге бараалгадып турар бо арында парлаттынган материалдарның утка-шынарының дугайында чүүл бодап турар силер база моон соңгаар бо арындан чүүл дугайында, кандыг материалдарны номчуурун күзеп турар силер? Ол дугайын редакцияже бижиңер, эргим хойжулар.**

# БИЛИР СИЛЕР БЕ?

*моон соңгаар мындыг эге-биле бо арынарга яазы-бүрү ажыктыг болгаш солун материалларны доктаамал парлап эгелээр. Хой ажылында чаа чүүлдерни болгаш мурнакчы арга-дүржулганы база парлаар.*

## ХОЙЛАРНЫҢ КОЛ УКСААЛАРЫ

Хойнуң санының талазы-биле бистиң чуртувус делегейде бирги черлерниң бирээзин эзелеп турар: 1979 чылдың январь 1-де 148,2 млн. хой, өшкү санаттыкшы чурган. Чуртта хойнуң 53 үксаазындан 23 үксаа — нарын дүктүг, 12 үк. саа — чартык нарын дүктүг, 2 үксаа — чартык бөдүүн дүктүг, 16 үксаа — бөдүүн дүктүг хойга хамааражыр. РСФСР-де өстүрүп турар яазы-бүрү үксаанын хойларының дугайын силерге домчүүр-биле таныштырар-дыр бис.

## НАРЫН ДҮКТҮГ УКСААЛАР

Амгы үеде чуртта эң хөй санныг хой нарын дүктүг үксаларының болуп турар. Үксаа үүдүнүң медээлериндең алырга, 1974 чылдың эгезинде мындыг хойлар 52,99 млн. азы хойнуң нийти баш санының 63,9 хуузу болган.

Хойларның продуктулуун бармидаалаан нарын дүктүг хойларны дүккүр, дүккүр-эътким болгаш эътким-дүккүр бөлүктерге хуваап турар. Дүккүр продуктулуг хойларның дириг деңзиинин 1 кг-ынга 55—70 гр. чуттап дүк, дүккүр-эътким угланымышкынның хойларынга — 40—50, а эътким-дүккүр хойларга — чүүл 30—40 гр. ярыг дүк онзагай турар.

## ДҮККҮР ПРОДУКТУЛУГ УКСААЛАР

Дүккүр продуктулуг хойларга: грозный, ставрополь, сал үксаалар, азербайджан даг меринозу болгаш совет мериностарның чамдык белүктери хамаарыжыр.

**ГРОЗНЫЙ УКСАА.** Бо үксаны 1941-1945 чылдар үезинде «Червленые буруны» дээр үксаажыдылга заводунга (Дагестан АССР-ниң Кизляр хоорузу) үк черинң мериностарын австрали үксаа-биле хайлакташтырып тургаш тургускан.

Грозный үксаанның онзагай чүвези—дүүнүң элбээ (илангыя чуттуг волокноже шилчидерге) болгаш оон тергин эки шынарлыы. Бо йиң шынары-биле грозный үксаа нарын дүктүг совет болгаш делегей хой ажылында бирги черлерниң бирээзин эзелеп турар. Дүгү ажжок, сырый, узун (8-9 см), нарын (64-70-ги шынар), ак-сыа, чартык нарын дүктүг, 2 үксаа — чартык бөдүүн дүктүг, 16 үксаа — бөдүүн дүктүг хойга хамаарыжыр. РСФСР-де өстүрүп турар яазы-бүрү үксаанын хойларының дугайын силерге домчүүр-биле таныштырар-дыр бис.

## НАРЫН ДҮКТҮГ УКСААЛАР

Амгы үеде чуртта эң хөй санныг хой нарын дүктүг үксаларының болуп турар. Үксаа үүдүнүң медээлериндең алырга, 1974 чылдың эгезинде мындыг хойлар 52,99 млн. азы хойнуң нийти баш санының 63,9 хуузу болган.

Хойларның продуктулуун бармидаалаан нарын дүктүг хойларны дүккүр, дүккүр-эътким болгаш эътким-дүккүр бөлүктерге хуваап турар. Дүккүр продуктулуг хойларның дириг деңзиинин 1 кг-ынга 55—70 гр. чуттап дүк, дүккүр-эътким угланымышкынның хойларынга — 40—50, а эътким-дүккүр хойларга — чүүл 30—40 гр. ярыг дүк онзагай турар.

## ДҮККҮР ПРОДУКТУЛУГ УКСААЛАР

Дүккүр продуктулуг хойларга: грозный, ставрополь, сал үксаалар, азербайджан даг меринозу болгаш совет мериностарның чамдык белүктери хамаарыжыр.

**ГРОЗНЫЙ УКСАА.** Бо үксаны 1941-1945 чылдар үезинде «Червленые буруны» дээр үксаажыдылга заводунга (Дагестан АССР-ниң Кизляр хоорузу) үк черинң мериностарын австрали үксаа-биле хайлакташтырып тургаш тургускан.

Грозный үксаанның онзагай чүвези—дүүнүң элбээ (илангыя чуттуг волокноже шилчидерге) болгаш оон тергин эки шынарлыы. Бо йиң шынары-биле грозный үксаа нарын дүктүг совет болгаш делегей хой ажылында бирги черлерниң бирээзин эзелеп турар. Дүгү ажжок, сырый, узун (8-9 см), нарын (64,70-ги шынар), бызыыт. Чүгээ мындыг комчуг хой эвес, мынала-даа оон шынары комчуг бедик.

Хемчээлиниң талазы-биле грозный үксаанын хойлары нарын дүктүг хойларның эң бичеин болуп турар. Ол үксаанын хойларын нарын дүктүг хой ажылдыг барыкла бүгү зоналарга чедиишкинниг өстүрүп болур. Мындыг хойлар соок черге, ыланғыя Сибирьге шоолуг таарышпас. Өске үксааларның нарын дүктүг хойлары-биле оларны хайнакташтырарга, төлүүкүн дүгүүн чуңгаа, сырыы, узуну дыка эжижир, кыргаан база чугаа арыг дүгү хой болур.

Грозный үксаанын хойларының эң эки иданнары «Червленые буруны», «Шелковский» үксаажыдылга заводтарында («Дагестан АССР»), «Черноземельский» совхозта (Калмык АССР) туруп турар.

# БИСТИҢ ЧУРТТА

**1980 чылда 461,7 мун тонна дүк будүүртүнген.**

**Өнгү беш чылда дүк будүрери тоску беш чылдагызындан 8 хуу үлгаткан. бирги класстың дүгү бүгү дүктүн 51 хуузу турганындан 64 хуузу чедир көвүдээн.**

**Шээр малдың нийти түңү 1976 чылдың деңнеликтеи артышаан: нийтинин — 117,8 миллион, хуу хой, өшкү — 29,2 миллион. Бир хойдан-на 3 — 3,3 килограмм дүк алдынган.**

**Чыл бүрүзүнде бирээзин-ле 37 килограмм деңзиглиг 23 — 24 миллион хой күрүнеге дужаатчының турар.**

**1980 чылда төрүүр чүс хойга онаштыр 90 хураган алдынган.**

**Казах ССР-де шээр мал 34,1 миллион баш, оон үш миллиону хуу. Республика чылдың-на 503—504 мун тонна эътти, 102—103 мун тонна дүктү будүрүп турар. Казахстанның хой өстүрериниң түс, кайлаттынган 556 совхозунда 20,2 миллион хой турар. Ол ышкаш чүс хойга онаштыр 170-180 хураганы, а О. Исабеков 200-220 хураганны доруктуруп алган.**

**Ол-ла райондан «Женись» совхозтуң хойжулары Б. Байбулатов, Ж. Сунуралиев, Ф. Утепов олар беш чыл дургузунда 180-210 хураганны чүс хойга онаштыр ап келген.**

**Ол-ла райондан «Женись» совхозтуң хойжулары С. Абдыхаликов, К. Шамуратов, Р. Калдырбеков болгаш оон-даа өскелер чүс хойга онаштыр 170-180 хураганы. а О. Исабеков 200.220 хураганны доруктуруп алган

# БӨЛБУРЗЕКТИҢ СУДАЛЫ

СЭТА болгаш ПМА: КЫСКА ДЫҢНАДЫГЛАР, ТАЙЫЛБЫРЛАР

## У Л У С Т А Р Н Ы Ң ЭРГЕ-АЖЫКТАРЫНГА

**БЕРЛИН.** СЭКП-ниң XXV съездизиниң кылганы тайбың-че угланган саналдарын Киприниң Күш-ажылчы Улузунуң Депшилгелиг партиязы (АКЭЛ) долузу-биле деткип турар. Бистер совет инициативалар делегейниң бүгү улустарынын, оон-биле кады кипр улустуң арге-ажыктарынга дүгжүп турарынга бүзүрээр бис деп, АКЭЛ-ниң чингине секретары Э. Папамоанну Берлинниң «Хорицион» дээр неделя санында үнер солуунун айтырыгларынга харыылаан, чугаалаан. Совет коммунистерииң съездизинге Л. И. Брежневтиң кылганы тодаргай саналдары Совет Эвилелинге кижи төрелгетенниң тайбың кежир уезин үнелиг деп чүвени хереченлеп турар-дыр.

**АФИНЫ.** СЭКП ТК-ниң Чингине секретары Л. И. Брежневтиң СЭКП-ниң XXVI съездизинге кылган эгелекчи саналдары, а ол-шыкаш ССРЭ-ниң Дээди Совединиң «Делегейнин парламентилеринге болгаш улустарынга» Кыйгырыында-даа саналдар дыка чугула боот турарын Кипрниң президентизи Спирос Киприану Афинага болган парлалга конференциязынга медеглээн.

Ол эгелекчи саналдар — улустар аразының айыыл чок чоруун болгаш тайбынны быжыглаарынче Совет Эвилелиниң сеткилинин ханызындан, чалбыыштыг-биле түүкүп турарының чаа херечизи-дир. Делегейниң амгы нарын байдалында ол совет саналдар Хельсинкиниң дугуржулгаларын ёзугаар чавырлышкынны ханыладырын үедип алырынга күүлүг идиг боот турар. ССРЭ-ниң саналдары делегейниң инитк байдалын экижиделиңче болгаш боо-чепсекти эдерге бүзүрерин соксадырынче угланган. Ол саналдар эң-не тодаргай кылдынган болгаш оларны Барыын чүк чурттарынга чүүлдүгүнүүн хүлээп алыр ужурлуг деп К. Киприану демделээн.

**СТОКГОЛЬМ.** Финляндияның «Суомен Сосиалидемократти» солунунуң корреспондентизиниң Л. И. Брежневтиң харыысында айыттынган тайбың саналдар Европаның соңгу талазынга ядролуг чепсек чок зонаны тургузарынга чаа-чаа болдунар аргаларны ажыдып берип турарын Швецияның коммунистериниң даргазы Л. Вернер даштыкы херектер министри У. Ульстенге чоруткан чагаазында демделээн.

Европаның соңгу талазын ядролуг чепсек чок район болдурарының идеязы Соңгу чүк чурттарының улустарының улам калбак деткимчезин ап турар апарганын чагаада айыткан.

Швецияның чазаа Европаның соңгу талазынга ядролуг чепсек чок зонаны тургузар дугайында айтырыг талазы-биле өске-даа соңгу чурттарның киржилгези-биле конференция эрттиреринии эгелекчи саналын кылыр ужурлуг деп ол документтиде демделээн.

**БОНН.** ССРЭ-ниң Дээди Совединиң «Делегейнин парламентилеринге болгаш улустарынга» Кыйгырыы совет күрүненнің тайбың күзелдиг политиказының база бир херечизи-дир деп, ГФР-ниң сураглыг хөй-нинтичи ажыллакчызы профессор Г. Риддер СЭТА-ның корреспондентизиниң айтырыгларынга харыылаан, чугаалаан. АКШ-тың амгы үеде чазаа шериг талазы-биле артык күштүг болуруиче угланган күш дөгээрииниң политиказын чоруларын ора-лдажып турар. Ынчаарга ССРЭ ынчыг политикага кыжанышкынбиле өвес, харын аиаа-даа, ядролуг-даа чепсектерии кызырарының айтырыгларының талазы-биле чугаалажыш-кыннарны доп-дораан эгелээр дугайында тодаргай саналбиле харылаап турар шыкажыл деп Г. Риддер демделээн.

**ЛИМА.** ССРЭ-ниң Дээди Совединиң Кыйгырыы бүгү делегейге тайбың дээш демиселге эң чугула түүл боот турарын Культура харылзааларының перу-совет ассоциациязының даргазы Асусьон Кабальеро-Мендес СЭТА-ның корреспондентизиниң айтырыгларынга харыылаан, чугаалаан.

Ол документтиде делегейниң чаа дайынының кыптыгын болурунуң айылының үндезинин тодаргай айтып, чер-ле кырында дириг бүгү амытанарның доозазының кырлыг өлүрүүн ыңдыг халаптыг айылын баш удур болдурбазының аргаларын сүмелээн. Чаа совет саналдар дээрге, боо-чепсекти эдерге бүзүрерин канчап-даа Үургаш, дүрген соксадып ап болуруп деп тодаргай сорулганы, саналды делегейниң улустарының мурнуга салып турар.

Совет Эвилелиниң тайбынче үүткүлүг кыйгырыын перу улустуң угаан-бодалынга чедир тайылбырлар дээш бүгү үүлдерии кылыр бис деп, А. Кабальеро Мендес демделээн.

## МАРН Төп Комитединиң доктаалы

**УЛАН-БАТОР. (СЭТА).** Ында МАРН ТК «МАР биле РСФСР-ниң аразында найыралдыг харылзааларны тургузарыйың дугайында дугуржулгага ат салганындан бээр 60 чылының дугайында» доктаалды хүлээп алган.

1921 чылдың моол-совет дугурмулгазы моол улустуң төвегузүнде эң-не баштайгы дең эргелиг нерээ болганын доктаалда онзалап демделээн. Моолдуң революсчу араттары-биле Совет Россияның тиилээн пролетариадының аразынга аны-дуңма ёзузун быжыглавышаан, ол нерээ болза, бот-боттарын хүндүлээрининг, ёзулуг дең эргелиг чоруктуң, эш хүүзунуң кады ажылдажылгазының болгаш бот-боттарымга дузалажырының принциптеринге ийи чурттуң аразынга харылзааларының политиктиг болгаш эрге-дүрүмнүг үндезинин салган.

МАР-ның болгаш ССРЭ-ниң улустарының эчис сорулгаларының болгаш үзел-бодалдарының нииги чоруу-биле сырый хөлбашкан бузулбас эвилели болгаш аны-дуңма ёзузунуң найыралы аажок улуг тургузуучу болгаш чаартыкчы күш, социалистиг нииттилелди тургузарының оруу-биле МАР-ның шапкын хөгжүүрүнүң эң чугула фактору боол турар.

Эрткен алдан чылдар иштинде моол улустуң чедип алган бүгү чедишкиннери Совет Эвилели-биле, социалистиг деи наттыштырылгазының өске-даа чурттары-биле сырый найыралының болгаш бүгү талалыг кады ажылдажылгазының түңнели боол турар.

Улусчу Моол биле РСФСР-ниң аразынга кайыралдыг харылзааларны тургузарының дугайында дугурмулганың алдарлыг оюн утнуп тура, МАР-ның коммунистери, бүгү ажыкчы чоннары, улуг Лениниң партиязы — СЭКП-биле, Октябрының чурту — Совет Эвилели-биле аны-дуңма найыралын моон-даа сөңгаар улам быжыглап, ханыладырынга, бүгү талалыг кады ажылдажылганы чайгылыш чонна калбартып, социалистиг тургузуушкунга чаа-чаа чедишкиннерни чедип алырынга бүрүн шиитпирлиин документтиде онзалап айтып турар.

Ол доктаалда моол болгаш совет улустарның амыдыралында ол найгамчыктыг болуушкунну демделеп, байырлазырынга белетнелдерниң хөй-хөй хемчеглерин база көргөн.

## ПОЛЬШАНЫҢ КОЛ СТАТИСТИКА ЭРГЕЛЕЛИНИҢ ДЫҢНАДЫЫ

**ВАРШАВА. (СЭТА).** 1981 чылдың бирги чартыында Польшаның социал-экономиктиг байдалының дугайында дыңнадыгны Кол статистика эргелеи парлап чарлаан. Үлетпүрүүн нинтилештирген секторунга сайгарган продукциянын өртек-үнези эрткен чылдың алды айларының көргүзүглериие деннээгге 12,5 хуу кудулаан. Ылангыя хөмүр-даш казып тывары, нефть сайзырадыы ажылдаары, кан, прокат будурери онза кудулап баткан. Хереглел баранныр массаның хемчээлиниң аралында карышкак улгатка.

Чылдың баштайгы чартыында экспорт 17 хуу эвээжээн. Бо чылдың баштайгы алды айларында Польша чүгле 8,5 миллион тонна хөмүр-даштыг үндүр саткан болза, чыл мурнунда ол 20 миллион тонна турган. Өске чурттарның мурнунга экспортчу хүлээлгелерии Польша Улус Республика күүсетпээн.

Кодээ ажыл-агыйда байдал 1981 чылдың июньиун төнчүзүнге чедир тараанын болгаш хоол олуртур культураларның бүгү хевирлериниң талазы-биле чыл мурнунда турганындан дээре болган. Мал чемнери челишпезиниң уламыидан июньиун төнчүзүнге чедир малдың баш саны дыка кызырылган, эт болгаш саржаг будурери эвээжээн.

Кризисти ажыл эртериниң болгаш чурттуң экономиказын чогумчуларының талазы-биле чазак программазының дончуламын ПАП агентилел тарапкан. Оон алыс сорулгазы — улус ээжыл-агыйынга корумчурум кииреры, будурүүшкүниүн болгаш национал оруглганын кудуллаашкынын ара доктаадыры, даштыкы экономиктиг харылзааларның чылырлышкынын болгаш чоиунун амыдырал деннелиниң кызырлышкынын болдурбазы, инфляцияның кыжанының биче-леидирн болур.

Ажыл-агыйны чорударының күжениишкинниг аргаларын ажыглаарының, күш-ажылдың будурүкчүлүүн бедидиринии, будурүлге күүлерин, материалдарны болгаш чиг-эттн эки ажылларының эргежок чугулазын ол программада айыткан.

Программада киргеи түүлдерни алгаи көөрге, электроэнергияны болгаш олдар түүлдү хереглээрин эвээжедиринче угланган структураны ханы чаарты тургузарын үлетпүрге боттандырар. Хөмүр-даш тывыжын остүрерин улуг ужур-дузалыг кылдыр көргеи, ону чедип алыр төлөөде, дагтывыш үлетпүрүн материалдар, машиналар болгаи артык кезектер-биле хандырары көрүдээр. Үзэли политиказының болгаш чогуур хандырышкынның дузазы-биле польша чазак чер-черниң чиг-эдин болгаш материалдарын эки ажыглаарынга идиг бээр.

ПУР-иуң чазаанын бодалыбиле алырга, өртектер реформазы — рыноика байдалды дүргеи экижидер болгаш амгы үзамдыгышкынныг кризисти ажып эртер төлөөде, ажыктыг кара чангыс орүктүр. Үк программа чоонку үш чылда капитал салыышкынарны эвээжедирии, чурттарга түлүүл кызыгаарларын көргеи.

Таарымчалыг даштыкы байланлар турда болгаш амгы программаны чедишкиннииг күүсеткеиде Польшаның даштыкы өредери 6—7 чылдар эрткеиде эвээжеп эгелээр кылдыр ПУР-иуң чазаа саиан турар.

Хөмүр-даштың болгаи чиг-эттин өске-даа хевирлериниң тывыжы хөвүдеп, көлөө ажылагыйга байдал таарымчалыг болуп, экспорт улам өзүп, экономиктиг реформаны болгаи социалистиг чурттар-биле улам сырый деииг хөделиишкинии чедишкинииг иептерлдир болза, кризистеи үштүүнүн үнериинің үези кызырылган туруп болур деп программада демделээн.

## БАНИСАДРГА ПОЛИТИКТИГ ХОРГАДАЛ

**ПАРИЖ.** (СЭТА). Эртиен айда күүне баштыкы албан-дужаалыидын ираи парламентиинии дүжүүрүп каапкаиы — Ираиның президентизи турган Банисадрга Франциз эрге-чагыргалар политиктиг хоргадал тывыскаи. Франциияның девискээриие политиктиг ажыл-чорудулга кылбас боор дээш, Банисадрга политиктиг хоргадалды тывыскан чүве деп, Франциияның даштыкы харылзаалар министерствозуиуң медеглелиизе демделээи.

Париж чоогунда «Эврез» дээр шериг аэродромунга кээп хоигаи самолёт-биле июль 29-түи эртеиинде Банисадр Франциига чедип келген. Франциз иайысылалдың чанында бир черге полициияның күш кииргеи камгалалы-биле оиу чедире бергеи.

Банисадрны үдеп барган кижи — ираи шериг-агаар күштериниң полковниги Моозии аиаа болган парлалга конференциязынга дыинадыг кылгаш, Ираиның кырыига белеткел ужудушкуи кылыр дээр чылдак-биле Тегераидан ужудуи үзеп «Боинг-707» дээр заправщик-самолетка Банисадрның дезии үиүтериии боду организастааиын ол чугаалаан. Тегераиның шериг аэродромудан ужудуп үиүшкүиүи биче мурнуу чарыында Банисадрның олургаиы шыыглыг фургои машина самолетка чедип келген.

**ТЕГЕРАН.** (СЭТА). Парс агентилелдиң дыиаткаиы ёзугаар алырга, дүжүттеи ираи хаанның ужудукчузу чораан полковник Моозаини Банисадрны олуртур алган ооолап аппараны «Боинг-707» самолетту ираи шүүредеичи самолеттар сүрүп чоруткаа-даа, ону кызыгаар бетиидеи үзе кирип шыдавааи.

Күүне мурнуига кем-буруулут херектиг болган ужурлуда президент турган Банисадрны Ираига эгидип бээрии Франциияның чазаанда Ираиның даштыкы херектер министерствозу албан хүүзу-биле иегээи. Ираи даштыкы херектер министри Мир Хосейи Мусави-Хамеиеиии медеглээиии ёзугаар алырга, ол иегелдеии Франциияның Тегераида элчин черииге дамчыдып берген.

## ӨНЧҮК-ЧӨҢГЭЭ ҮРГҮЛЧҮЛЕВИШААН

**БЕЙРУТ.** (СЭТА). Боолашкыиы соксадыр дугаймда дугуржулга чедип алдыигаидаа болза, израиль аг-шериглер бот-эргелиг Ливаига удур өнчүк-чөңгээлиг халдаашкыиарын үргүлчүлевишаан. Аррессориун самолёттары ол чурттуң агаар, делгемиерюче шүргүи кирип турар. Олар ылаигыя Ливаи пайысылал кырыига, а ол ышкаш Соңгу Ливаиның Триполи хоорайының кырыига иестүи кээп тургулаая.

Палестиизиың ВАФА информация агентилелиииии дыиаткаиы ёзугаар алырга, чурттуң муриуу талазында агрессорнуң шериглериииң мөөиеижлегей үргүлчүлеп турар. Чижээ, Дейр-Мимас дээр чурттакчылыг чер девискээриие Клеи талазыиче тос израиль куиктыг транспортёрлар чоруп, элээи каш израиль вертолёттар чурттуң Чер ортузу далайның эриизде Ан-Какура районугга үжүп турганнар.

Израильдиң июль 17-де ярлатайзыг бомбалаашкыиының түиелиизде чүс-чүс тайбың ливаи чурттакчыларын өлген болгаи балыглаигаи чэри—Фахаии кварталдың (Бейруттуң бармыи кезээизде) чурттакчылары АКШ-тың элчин черииің бажыңының чанында массалыг чыш кылганнар. Чыскаалдың киржикчилери сионизмии болгаш америк империализминиң израиль агрессорларыиы детки турарын буруудаткан кийгыларны салчы турганнар. Палестин болгаш ливаи улустарга удур Тель-Авивтиң кылып турар бүгү үүлгедиишкиикиериииң долу хэрыысалгазы Рейганның чазаанга онаажык турарын Фахаииии чурттакчылары демделээннер.

**НЬЮ-ЙОРК.** (СЭТА). «Амгы үеде Ливаида боолашкыиы соксатказ чорукту Вашингтон тур үеиии үүлү кылдыр көруп турарыи» «Нью-Йорк таймс» солуи демделээи.

Чоокта чаа израиль премьер Бегин ыидыг соксайышкыи чүгле чажгыс иеделя иштииде күштүг боол болуруи чугаалаан.

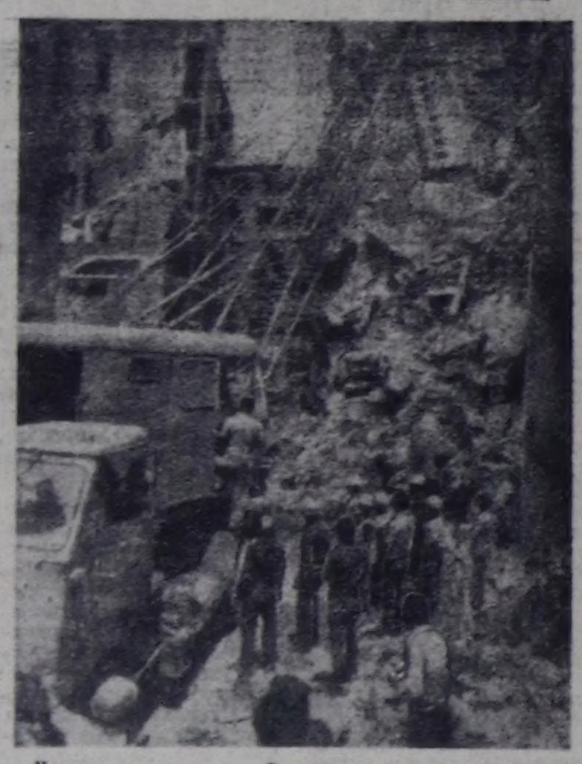

Израиль ужар үүлдүң Ливаиың найысылалыиче чоокта чаа халдаашкыиыиың түиелиизде тайбың чурттакчыларын бар. Америкага кылган самолёттар хоорайиың хөй чурттакчылыг черлерии иаш катаи бомбалаан. Хөй-хөй бажыңнар бузулган.

ЧУРУКТА: израиль агаар дээрбечилериии халлаашкыиын ойтур шаварынга патриоттарның белеиии көргүскеи.

ЮПИ—СЭТА-ның фотозу.

## ЛИВАННЫ КАМГАЛААР

**КАИР.** (СЭТА). Бот-эргелиг Ливаига удур Тель-Авивтиң соксавайи турар агрессия үүлгедиишкиннерии барымдаалаш, чангыс аай шиитпирлиг туруш-бодалды ээлеп алырынче бүгү араб чурттарыиы Катарда парлап үидурүп турар «Аль-Араб» солуи кыйгырган.

Сионистерии болгаш оларның өмээрижикчилериниң сүлчээзиниң алыс сорулгазы — Ливаииы аигы-аигы кезектерге башкаландырары болгаш палестин революциияны дузуткап чок кылыры болуп турар деп, ол солуи дайыткан.

## Мохаммед Фархад хостаалган

**ДАККА.** (СЭТА). Бангладештиң Коммунистиг партиязының ТК-зының Чингине секретары Мохаммед Фархадты хоп-нүгүлчү буруудадышкынбиле чыл ажыг үеде кара-бажыннаан. Ону бурунгу хүн хостап үидурген. Ону хостааны — Бангладештиң депшилгелиг партияларының, хамыктың мурииида коммунистериниң, профэкилелдериниң, аныяктар болгаш өске-даа хөй-нинти организацияларының, интеллигенция төлээлекчилериниң, бүгү-ле демократтыг күштериниң, чоиунуи эң калбак кезектериниң шудургу, могаг чок демиселиниң түиелидир. Ол демисел чоруп турарының үезиидe БКП ТК-ның Чингине секретарын камгалаан массалыг митингилер болгаш хуралдар бүгү чуртка болуп, кыйгырыглар болгаш медеглелдер алаайга мун-мун ат салышкыннарын чыгган.

Ынчалза-даа М. Фархадты шуут хоставаан. Аиаа удур көдүрген нүгүлдер, даап бодаан буруудадышкыннар күштүг болуп артпышаан. БКП ТК-ның Чингине секретарының «хереээ» дижир чүвеии Бангладештиң дээди судунга ам-даа көөр.

## АКШ-тың Компартиязының меделгели

**НЬЮ-ЙОРК.** (СЭТА). АКШ-тың Компартиязы араб күрүнелерге удур Израильже агрессия политиканы шиитпирлии-биле буруу шаап турарын илереткеи. Бейрут-биле катай-хаара ливаи суурларны болгаш хоорайларны Израильдиң үзүк-соксаал чокка бомбалап турар үүлгедиишкииидеи чүс-чүс кижиниң амы-тынын өксүдүргеи, хераженнер болгаш үргулар-биле кады муи-мун кижилерии бертикбежел болдургаиын ооң ыида таратказ меделгелиизде демделээн.

Палестин улустуң шуут үзүткаарынче чүткүп турар израиль чагырыкчылар америкаи империализминиң эң-не реакцылыг болүктериниң холуида чепсээ боол артпышаанын ол документтиде онзалап демделеп турар. «Делегей терроризминге удур» демиселди бодунуң политиказының бирги чергелиг сорулгазы кылдыр салган хирезииде-ле АКШ-тың чазаа Ливаига удур израиль террорчуң үүлгедиишкиннерии буруудадырындаи ойталап турар. Ливаида өлүрүкчү чоруктар «АКШ-ка кылган» деп таныалыг боо-чепсектер-биле үүлеттиигеи: америк чазактың америк боо-чепсектии, чажыт болгаш ажык-даа, шериг болгаш дипломаттыг-даа, экономиктиг болгаш шивишкинчи-даа деткимчези-биле кылдыиганын араб улустар болгаш делегейниң бүгү кижилери-даа коичуг шын демделеп турар деп ол меделгелде демделээн.

Ол девискээрлериии бүгү күрүнелериниң девискээр талазы-биле бүрүи-бүдүи болуруи магадылаары. Израильдиң эжелеп алганы бүгү араб девискээрлерии дедир эгидерии, оларның боттарының күрүнезии тургузары-биле кады Палестинаны араб улузунуң бот тодарадылгага болгаш хамаарышпае чоруккa чарылбас эргелерии хүлээп көөруи Чоокку Чөөи чүк айтырыиың шиитпирлээриие көргеи турар ужурлуг деп, АКШ-тың Компартиязы санап турар. Тааарыштырылганың кандыг-даа бүгү делегей магазылалдарын хандырарынга АКШ-даа база ССРЭ-даа киришкеи турар ужурлуг деп меделгелде демделээн.

Америк коммунистер, тайбынче-ле чүткүп турар бүгү кижилер, Израильге хамаарыштыр бодунуң политиказын аскертирии, Тель-Авивке агрессия үүлгедир арганы берип турар хөй миллиард доллар түинүг шериг дузаламчызын бээрии соксадырын Р. Рейганның администрациязыидан, конгресстен иегеп, олче кыйгырып турар.

Чоокку Чөөи чүк талазы-биле делегей конференциязын сонуургадлыг бүгү талалардың киржилгези-биле чыылдырар дугайында ССРЭ-ниң саналын деткииринче америк чазакты меделгелде кыйгырып турар.

## АКШ-тың Каржы ыйыдыышкыны-биле

«Улуг чедиишкиннерии» — АКШ-тың, Англияның, Германияның Федеративтиг Республиказының, Франциияның, Япониияның болгаш Канаданың күрүнелер база чазактар башкынарының сан талазы-биле чедиги үжүражмышкыны чоокта чаа Канаданың Оттава хоорайында болган. Капиталистиг делегейниң «капитаннары» экономиктиг айтырыглар талазы-биле, а соңгу үеде, политиктиг айтырыглар талазы-биле бага чангыс аай стратегияны ажыглап кылып алыры-биле 1975 чылдан бээр үргулчу чыглыг турар апарган. Капитализм кризизиниң ханылазшкычы болгаш АКШ-тың авантюристиг угланышкынының түиелиизде делегей ● байдалының чилгилеигеии Оттавага чөвүлел хуралга ол айтырыглар-ны чугаалажырын оиза чидиг шиитчи киирген.

«Күш-биле албадаар» арганы ажыглаашг, рейганы администрация Оттавага үжуражмышкынны антисоветтиг угланышкынче угландырарын оралдашкан. Политиктиг айтырыгларга хамаарыштыр ол ону чамдык черге-биле чедил алтар аргалыг болган. Болчепсекти эдерге бүдүрерии, милитарисчи политиканы ажылчы чонпарның амыдыралденнелиниче шаавар халдаашкынга ажыглаарын «совет шериг кыжанызы» дээр хоозун чылдак-биле «чедиинин» хүлээп алган политиктиг медеглелиизе агартып турар болган. Оттава үжуражмышкынынга АКШ-тың улам чидиглендирип эгааны антисоветтиг дембээ-ээшкин байдалында безии ГФР-ниң канцлери Г. Шмидт, Франциияның президентизи Ф. Миттеран болгаш Италияның премьер-министри Дж. Спадолини олар парлалга дыиаыдыларын ёзугаар алырга ССРЭ-биле харылзааларга Барыын чүктүү элээн ээлтир туруштуг болуру дээш чугаалап турганнар.

Эконоиктиг айтырыгларга чижээ, банк чээлизиниг иемелде хуулар дугайында айтырыгга хамаарыштыр америк ыйыышкын Вашингтониың күзеп турганы ышкаш ыидыг ажыкты бербээн. Чээрилер алганнардан банкыларның тыртып алыры ыидыг онзашкын ны — хуулариы экономиктиг ажыл-чорудулганы болгаш эгилдеге турар акша массазыи тааришгыр башкарарының чепсээ, ооң уламыидан инфляцияга удур демиселдиң чепсээ кылдыр ажыглап турар. Ол хуулары АКШ-тың хемчээл чокка бедиткеии болгаш ооң соогда долларның өртек-үиезиии улам улгатканы. Барыын Европа чурттарының экиваалютазының үиезии кудуледи, садыг балансыдарының карышкактарын, инфляцияны, ажыл чоктальшкынын өстүрериге чедирип, экономиктиг кудулаашкынны ханыладып, ол-ла үүлдериии уламыидан ангы талазы-биле болгаш со циал чөрүдээлерии ханылаткан. Ол айтырыглар дугайы АКШ Оттавага бодунуң эвилелчилериниң талазындан чидиг шугумчүлелге таварышкан ынчалза-даа бодунуң политиказын өскертириидеи шуут ол ойталаан. Эвилелчилериниң экономика талазы-биле сулуравашкыны оларны америк империализминиң кол эрге-ажыктарынга чагыртыр. АКШ-ты делегей экономиказында ооң чидиргеи туруштарынче дедир золдирер арганы бээр боор деп, Вашингтон идеген турар. Ыидыг хөөнүер АКШ-тың болгаш ооң эвилелчилериниң арамыда, хамыктың мурнуида АКШ-тың болгаш Барыын Европаның аразында экономиктиг чөрүдээлерии улам ыиай чидиглеидирер.

ССРЭ-биле болгаш социалистиг өске-даа чурттар-биле садыглажыышкыны айтырыгга хамаарыштыр Оттавага шыыры чөрүдээлер көстүп келгеи. «Нью-Йорк таймс» солуиуи состави-биле алырга, Вашингтониың иегелдеери туражок. Бабыии-европейжилеи ииылыг садыглажышкыыны «кызырар дөөи чоктарэ. Ол чөрүдээлериниң уламыидан «улуг чедиилер» удам ханылап орар экономиктиг болгаш эвилюта-сай кризизи, хөгжүп орар чурттар-биле конфронтациязы, социал чөрүдээлериниң чидиглеииишкиии база АКШ — Барыын Европа — Япониа үш булуида садыг «дайыны» чергелиг ыидыг айтырыглар талазы-биле ииити туруш-бодалдарыы ажылдап ай шыдаваалыкр.

Ыидыг турбуже Оттава чөвүлел хуралының түиелдерии Вашингтон рейганчы администрациияның ширии угланыш кыиының «тиилелгези». Барыының чүктүи «чангыс эптиидиң» болгаш «сырый каттыжышкынының» көргүзүү кылдыкөргүзериичe далажып турат. Ынчаарга географтарның санап турары-биле алырга, индонезия архипелагта ортулуктарның саны оортан ораичок хөй — 13 муи 677 чедир санаттыыш турар. Чурттакчы чоиунуи саиыын болгаш сырайыиың талазы-биле Ява ортулук бирги чергелиг чурттук девискээриииң чүгле чедиг хуусунга денииежир шеидүг ол ортулукта Индонезияның 147 миллиои чурттакчы чоиунуи барын үштүи ийи кезии чурттап турар.

## ОРТУЛУКТАР КАЖЫЛ?

**ДЖАКАРТА.** (СЭТА). Индонезияның «үш муи ортулуктарын чүртүү» деп адаары чанчыл ыыргап. Ол ортулуктар Азия болгаш Австралия диптери тудуштурган дииглиг чиичилер, кошкак чеиектер ышкаш кылдыр сагындырар. Ынчаарга географтарның санап турары-биле алырга, индонезия архипелагта ортулуктарның саны оортан ораичок хөй — 13 муи 677 чедир санаттыыш турар. Чурттакчы чоиунуи саиыын болгаш сырайыиың талазы-биле Ява ортулук бирги чергелиг чурттук девискээриииң чүгле чедиг хуусунга денииежир шеидүг ол ортулукта Индонезияның 147 миллиои чурттакчы чоиунуи барын үштүи ийи кезии чурттап турар.

*Күжүүс—найыралда*

# АЗИЯ ТӨВҮ—ОРТААКЫ АЗИЯ

**Кызыл — Алма-Ата — Фрунзе аразының дөрт агаар оруу амыттынга-ла ындыг үр болбаан. Кыска үе иштинде та чеже кижи ук маршрут-биле ужудуп, Аэрофлоттуң аныын көрбээн дээр. Бо түүлдүң автору база Ортаакы Азияда ачы-дүңма улустарның аас-чогаадылгазының ыдыыралы, келир үезин-биле чоок танымнар аргалыг болган.**

Азия төвү — Ортаакы Азия. Бистиң авиамаршрудувустуң чүгүм-на ынчаар адаза ажырбас. Тыва авиабудуруглериниң мурнакчы ужудукчуларының бирээзи Шуварни Оидарның командирдээни бистиң ЯК-40-инис баштай-ла Казахстанның хөй санныг областарының бирээзинин төвү Семипалатинскиге кээп хонду. Хоорайны долгандыр делегейде сурагжаан кур чер чаптыган. Та чежечеже километр. Чер, дээр-биле тудуш. Алма-Атага хүн түгүрүнче кире бергенде ужудуп келлиивис. Миллион чурттакчыга 7-де муң чурттакчы чоп четпес улуг хоорайны долгандыр Ала-Тау (Ала-Тоо) сыныары колдай курлаан. Ол биле болза Саяннарга демейлешкек, бо даглар—казах улустуң чогаалралы. Сибирь черден келген кижи шыдажыр арга чок ыяш-салыында безин оон кырынгы меңги харлар эривезин магадап көөр. Хоорай хөй салтар долган, ынчангаш «Алма-Ата» деп сөстүг казах ыядан тывазынче өгүдүүргә «Яблоко адазы» дээнинин ужуруг-даашында. Чүгле мурнуу чүкке өлүп үнер кипарис чергелиг ыяштар, үдүштеринин мында чежезин ол дээр.

Хоорайда төөгүлүг черлер-ле хөй. ССРЭ-ниң 50 чыл аттыг кудумчу оларның бирээзи. Моон шөйүлген автоорук үш эвилелдиишкен совет республикаларны тудуштурган: Казахстан, Киргизия, Узбекистан. Ынчангаш ук автоорук кожа чылар үш республикаларның ачы-дүңма найыралын улам задыктырып бижыктырганы бо. Алма-Атада, Казахстанда, Совет Эвилелинде таваржыр барык бүгү-ле аймак-сөөк чон бир демниг ажыллап, чурттап турарлар. Оларның ол аас-кежик ыдыктыг чазага чедип аллынган. Боотө тураскаатка алдар мемориалын Панфиловчулар аттыг паркта тургускан. Политрук Клочковтуң тураскаалының адаанда сөстер сеткилди хайыктырар: «Россия улуг, делгем. Ынчалзажок атказ-ла болбас, артывыста—Москва!» Ынчангы чылар мөңге оттуг үш революцияның кавайы, чаалыр-хоорай Ленинградта Марсово шөлүнден чедирип өскелеген.

В. И. Ленин аттыг шел, Абай проспектизи, Казахстанның Компартизиязының задчеглиг съездилериниң болуп эртери Ленин аттыг орду, найыралдап чурттакчыларының «Дашта шулуглеп» дижирип 25 катаң Казахстан аттыг залчылар бажыны хоорайны уламна ала-ширчи киперер, катап-катап кедиксеннир бодурар чорду. Бисте кайчан «Тожуну кербээн кижи — Тывадан кергээн» дижир ийик. Тус черде база бербес-четпес болза кижизиниң көргөн-билген чүүлдери долу эвес, апаар бир чер бар. Ол Тянь-Шань сыныкка далай деңнелиишкен 1679 метр бедикте тутунган сураглыг Медео каток. Борта делегейниң кандыг алдар-аттыг конькичилери күжүн шенеевээн, чурттар аразының маргылдаалары каш катап өртөөн дээр. Маңаа чүгле делегей рекордтары бээн 87 катап чаартынган.

Ынчаарга Медео 1972 чылда ажыглалга киргең. Оон түдүнүң 350 дөрбелчин метр бетон, 175 дөрбелчин метр демир ажыглаттынган. Харын угда ол 10,5 муң көрүкчүнү сыныырын шыдаар. Коньки оруунуң узуну—400, калбаа—5 метр. Катокче кирер хаалгалар чанында 500-тен 10 муң метр чедир хемчээлдерге аңгы-аңгы чылдарда маңаа тургустунгулаан рекордтарны даңзылаары азып каан. Бистиң совет спортзузутун чоргаараалы Т. Тарасовадан эгелээш биллингир америк рекордсмен Э Хайденге чедир аттар-даа, санчурагайлар-даа хөй-ле. Оон оңзагай байлалы чангыс-ла эвес. Катокту мында туттунган спорт комплекизинин эң белик черинде турар плотинабиле барык кожа тудуп каан. Оон олуттарындан шала куду көөрге, эштир ажык бассейн, спорт шөлдери, хөй кават залчылар бажыңы, садыг-магазиннер, дашпыкы аалчылар чурттаар казах өглер адыш оюунда дег тода көстүр.

Кызыл —Алма-Ата—Фрунзе аразында маршруттуң соөлгү хоорайы — Кыргыс ССР-ниң найысылалы, чараш-чагай хоорай-сад—Фрунзе. Ону мөңге ногаан ыяштар бүргөн. Илангыя Тянь-Шань шивизиниң чаражы аажок. «Базарга-ла көк, эдерге-ле хөк» деп чүве ёзулуг мында. Пролетариаттың улуг баштыңчызы болган башкызы В. И. Ленинге тураскаал-биле кожа сквер дозуп кара каракчыгаштарлыг диинчигештер кижиден ойлаар хамаан чок, холлан безин чемни ап турар кылыр чанчыта берген.

Кыргыс чон шаг-шаанда Енисей (Улуг-Хем) унундан укталган бис дижир. Ыыл-дөмаа, аажы-чаңы шынап-ла тывааларга төрелдешкек, чоок. Театр чергелиг ордуларны каастап кылып, угулзалап кааны биске чүүдеш. Кыргыс черден Ала-чуруттуң Улуг хайынының чылларында Совет Эвилелиниң 70 Маадырлары үнген. Фрунзе хоорайның төвүнде Киргизияның алдарлыг оглу, Совет Эвилелиниң ийи дакпыр Маадыры Талгат Бегельдиновтуң хүлер хөрек тураскаалының баарындан дириг чечектер ыравас. Ук тураскаалдан мрак эвесте хоорайның төөгү музейи туруп турар. Эвилелдешкен совет 15 республикаларның бижыг найыралын, чаңгыс эвин илереткен улуг хевистеп музейнин экспонаттары эгелээр. 4 орденниг республикаңын культура, социал, экономиктиг тургузуушкунга хөгжүлдезиныңа тодаргайы-биле чурттунуп көргүстүнген. ССРЭ-ниң Дээди Соведиинин Президиумунуң Даргазы, Бүгү-эвилел староставы М. И. Калинин 1939 чылда Кремльге Кыргыс ССР-ниң алдарлыг артизи А. Бутубаевага Ленин орденнин тыпсын турар төөгүлүг фоточурукган эгелээш, билдингир совет чогаалчы, Ленинчи болган Курупе шаңналарының лауреады Чингиз Айтматовтуң номнары дээш сонуургаачыг чүүлдер мында бадым санай. Кыргыс найысылалга селгүүстеп чоргаан кижи бедик Киргизстан дээр залчылар бажыңын, национал телевидениле туттунган цирктн, орус, кыргыс көгжүм-шин театрларын. Ортаакы Азияда база бир ан улуг дээн 4 катаң «Ай-чүрек» дээр универмагты сеткил ханышкын-биле көөр, таныжар...

С. МОНГАЛ.

# ПУШКИНИҢ УГБАЗЫ

Пушкин дугайында бодунуң сактыышкыннарынга Анна Керн мынча деп бижээн: «Мен бодаарымга, ол ажаакчы эштиңден база угбазындан өске кымга-даа ынак чорбаан ышкаш».

Ольга Сергеевна Пушкина дунмазындан өйн хар улуг турган. Оларның чаш назыны ада-иезиниң бажыңынга уруглар ажаакчызы Арина Родионовнаның сагыш човаңгыр каракталынга эрткен. Ол бижик билбес тараачын кижи оларга орус чугаанын чажыттырын, буянныг сеткилдиг, кижизиг болурунга оларга дузалаан тоол делегейни ажыдып берген. Чайгы айларда олар Москва чоогунда Захарово суурже, кыргаң-авазы Мария Алексеевна Ганнибал сугже чоруй баар турганнар. Анаа өгбүле азыр кажыдалга таварышкан—шүлүктүүрү бичe дунмазы Николенькз 1807 чылда анаа өлүп калган. Бодунуң баштайгы бышпаан шүлүкчүгештерин Саша угбазынга номчуп бээр турган. Боду чогаадыкаш, режиссерлап-даа, ролдарын күүседип-даа турган шиилерниң баштайгы болгаш хара чаңгыс көрүкчүзү база-ла ол турган. Угбазынга эргеленген шүлүктүг чагааларны Пушкин чаңгыс эвес-удаа бижип чораан:

Сарыш-сеткил чажыттарын
ажыдып бээйн,
Эргелелдин өөрүшкүзүн
шаннап көрөм,
Чалгаарачыг, хей-ле
хөлзээр чымшты каап,
Эргим өнүүүм, чаныгга
кээп дыштанзымза...

Шүлүкчүнүң библиотеказында Ольга Сергеевнаның ийи ному артып калган. Оларның бирээзинде: «Бо номнар Ольга Пушкинаныы-дыр, бөгүн ол оларны лицейге номчуп таалазын дээш Александр Пушкинге белек кылдыр берди. Харалаан, олар стол кырында уттундуруп артып калган ышкажыл». Өг-бүлезинге алды чыл иштинде барбаз ужурлуг болгаш (лицейжилерге төрелдеригже дыштаныш баарын чөпшээреевес турган), Пушкин Царское Селога болукун ынак өнүүү — угбазы Ольганыңкээрин четтиккес маңаар турган. Михайловскоеже шөлүлге үезинде Ольга дунмазы-биле ада-иезин эптештирер дээш дыка-ла кыскан. Ада-иезиге төрге-чагыргалар мурнунга оларның адын оглу баксыраткан деп санап турганнар.

Ольга Сергеевнаның хүүдә чуртталгазы аас-кежик чок болган. Биче дүжүмет Павлищев-биле осн улгадып келгеш туткан өг-бүлези өөрүшкүнү бербээн. Честеги Пушкинден үргүлчү-ле акша дилеңир чораан. Ольга Сергеевнаның Петербургта бай-шыырак эвес бажыңынга Мицкевич, Жуковский, Глинка, Дельвиг сугжер бо-ла келгилеэр. Аңаа бот-тыңыгыр кочперттер-даа болгудаар Пушкинниң өйүү, шүлүкчү, П. А. Вяземский Ольга Сергеевнага шүлүктээн чагаазынга мынчаар бижээн:

Душканывыс таварылга
болган-даа бол,
Тура-хөңүм шагдан
тура сенче четкен:
Шүлүкчүүнүң ынак өнүүү,
угбазы — сен
Чүрээмге чоок, бодум
кижим апаржык сен.
Сеткил-чүрээм ханызынга
уттундурбас
Дунмам менң хей-аът
киирип чурттаң чоруу
Дунмам дээштиң сенээ
ынак апаржык мен:
Сөзүм ужун дунмам менээ
улам эргим.

О. С. Пушкина — Павлищеваның бажыңынга Арина Родионовна назылап кыраан, ол 1828 чылда аңаа өлген. Адазын, аваазын база ийи ооң дунмаларын (Александр, Лев) оскунган соонда, Ольга Сергеевна кыраан назынында часкаан арткаш, үргүлчү аарып чораан, барык-ла чүве көрбестээн. Дунмазының соонда безин дыка үр чурттаваш, ол 1868 чылда мөңээн.

Л. ЛОБАРЕВ.

ЧУРУКТА: О. С. Пушкина.

С.-Б. УЛНУККЕЙ дужуруу чураан.

# ЕРЕВАНГА ОИНААРЛАР

**«Хөм мячик» клубтуң шаңналы дээш Сибирь болгаш Ыракы Чөөн чүү зоназының 12-13 харлыг ооларының маргылдаазы бистиң республиканың найысылалынга бир неделя үргүлчүлээш доозулган. Ук маргылдааның канчаар эртип турганының дугайында материалдарны бистиң солундан номчаан силер. Ам ооң түңнел оюннарының дугайында каш сөс.**

Зонаның чемпиону ат дээш оюнда Амур биле Томск областарының бичии футболистерин ужурашкан. Олар эң-не баштай боттарының бөлүктеринге бирги черин алгаш, чартык финал оюнда бөлүктернин чемпионнары-биле ойнаш, ам кээп түңнел оюнга киржир эргени чедип алганнар.

Маргылдааның эгезинден тура Амур областан келген школачылар эки белеткелдинин, техника болгаш тактика талазы-биле мергежилдинн көргүзүп, улурланыкчызының хаалгазынче удаа-дараа халдап-ла турганнар. Оон соонда олар бир санны киир тепкеш, 1:0 санга Томск облазының командазын утпаннар.

Ынчангаш Амур облазынан келген футболистер «Хөм мячик» клубтуң шаңналы дээш Бүгү-эвилел маргылдаазының түңнел оюнарынга киржир эргени алган. Ол маргылдаа август айның 10-дан 20-ге чедир Ереван хоорайга болуп эртер.

Болуп эртикен зона маргылдаазынга Кызылдың № 3 базын эргелелинин «Метеор» деп командазы арай-ла чедимнигин чок ойнап, геским черни эзлээн. Олар ниити белеткел талазы-биле өскө командалардан бичии-даа дулак чок ойнаваннар. Ынчалза-даа шак мындыг улуг хемчээлдиг оюнарга бир дугаар киржип турар болгаш оюн үезинде сүрөөдеп, хаалга чанынга келгеш кирер тевер ужурлуг мячиктерни шын эвес ойнаан таварылгалар алзын хөй болган.

Моон соңгаар шак мындыг улуг хемчээлдиг оюнларга киржир командаларның ниити белеткелдин күштелдирип, оларны өскө хоорайларже чорулуп, ол черлерниң футболистериниң арга-дүжүлгазын өөренип ап турар болза, Тываның бичии футболистери эки түңнелдерни чедип алыры чигинниг чок.

В. ЧАДАМБА.

ЧУРУКТА: маргылдаа үезинде.

*Шүлүк кыдыраажындан*

Д. НАЦОГДОРЖ.

## ЧИҢГИР АК-КӨК КӨСТҮП КЕЛИР

Чиңгир ак-көк көстүп келир, ооң-зээ,
Чечен бүрүлүг даглар чүве, ооң-зээ,
Чиге быңыг бодай берзе, ооң-зээ,
Сергеп таалаар даглар чүвейн, ооң-зээ,
Аларакайнып көстүп келир, ооң-зээ,
Айлым-яблоко чимистиг даглар чүве, ооң-зээ
Амырактар аңы-төлдүг, ооң-зээ,
Амырап-ла чурттаар даглар чүвейн, ооң-зээ.
Аржаан булан арыг суглар, ооң-зээ,
Аразындан агып чыдар, ооң-зээ,
Арзылаң, пар аңы-меңи, ооң-зээ,
Арбын көвей озуп хөгжээн, ооң-зээ,
Терең, хаагы хемнеринде, ооң-зээ,
Десни чараш сагналчыңнаан, ооң-зээ,
Этнир үннүг хептер куштар, ооң-зээ,
Эртен эрте ырлажып тур, ооң-зээ,
Ары чарын анай хаагы ооң-зээ,
Алдынналган, мөңгүннелген ооң-зээ,
Эргим чаңныг чараш кыстар, ооң-зээ,
Эрес, оман ойнап турлар, ооң-зээ,
Моолуудан очуулдурган С. САРЫГ-ООЛ.

## АК-КӨК КАРАКТАР

Соңгу чүкте бир-ле хоорай вокзалынга
Соок кыжын бораанныг хүн сеңээ дүштүм.
Кудай-дээрни көмөгөлээн харлыг шуурган
Кудумчуга улуп-наңзып турбаныкпе.
Сээң аныг баштан-хөглүг аажыңдан
Сеткил-чүрээм, домналкамзыг, сергөл келген.
Үрде таныш өңүүнтер дег, хөөрөнир дээш
Үе-шактың эрткенин-даа эскербээн бис-..
Нала-даа-ла чораамында дуне, хүндүс.
Наанда-даа, бүргегде-даа ооң менче
Хөөлөнген музейим дег, ак-көк дээрим —
Маңантарың эргелелдиг найгап чорлар.

А. УЕРЖАА.

**Тес-Хөм районнуң төвү — Самагалдай суурда чурттап турар Петр Артемонов ажыл шагындан хостуг үезинде шыдыраа бодалгаларын тургузарынга ынчуг ынан. Ол чөөнта чаа үш иштен мат кылыр бодалганы тургускаш, бистиң солунче чоруткан. Ынчангаш ук бодалганы хостуг үеңгерде бодап көөрүүлерни силерге сүмелеливис.**

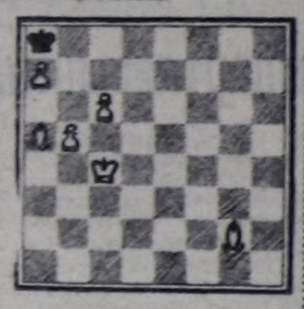

*Шоодуг*

# ЧЫРГАЛЫН ОЮНГА ОРНААННАР

Матович биле Сотович кожалар болуп, хоорайга ур-ле чурттаваннар. Таан кончуг өнтала-даа эвес, аңаа-ла богботтарын хундулежир, адазының-биле адажыр улус турган.

Бир-ле катап шахты «чайгы үеже» чылдырыкчан соонда, кожаларның амыдыралынга аажок улуг өскерлиишкин болу берген. Ажыл шагының соонда хостуг үе көвүдээн, оон кырынга ийи дыштанып хүнер база бар болганда, чежеле телевизор «таныылдап» азы солун тудуп алгаш, диван кырынга хөлөстеп чыдып келир боор, чүү-даа чүве өйлүг-ле болгай.

Матовичиниң бажыңга бодал кире хонуп келген. Улуг үнелиг ажыдыышкын уттундура бээр ийие дээш, ол кожазы эжиге дораан маңнап четкен:

— Ха, тарымал чечек эвес, чеже-ле телевизор мурнунга кожайын алгаш олурар боор. Бир-ле ойнаар херексел садыл алыр-дыр, Сотович.

— Чогум-на сагышка кирбес, саазынга бижиттинмес саналды киирдинер! Ол дээш изиг байыр, Матович!— деп, Сотович эмырап хөөреп үнген.

— Даалы садыл алыр бис бе, Сотович?

— Чо-ок!— деп, ам Сотович чүтааны үзе кире берген.— Амна тып ханмын. Шыдыраа болбас ийикпе! Бис ышкаш угланнылларга чогум-на... Матович хөрээнин иштинде хилледир каттырглылаан:

— Хе-хе! Ажырбас-тыр. Каттыжар-дыр мен. Эмеглежин салып аалы харын.

Кожалар бирде бирээзинин бажыңнарынга көжүп турун ойнаар боон дуружун алганнар. Ойнаар столдары базз белеп. Баштайгы үелерде кадайлары база ашактарының оюнунга таларжып, оны сонуургап турганнар:

— Кым утту?— диижирлер.

Удуп алганының кадайы чазагайы аажок кылдыр хүлүмзүрүп каар.

Баштайгы оюннарда хөйүзүнде Матович удуп турган. Сотовичиниң кадайларынг дыйлаалын үнү база ында-хаан өөрүшкүлүү сургей дыннагылаар:

— Оглум үнду! Ферзе!

Матович боданып олурар хевирлиг, кезек ыыт чок үе. Доо-ла үе-шаг болганда, ол шыдыраа хөлүн «шак!» кылдыр көшкен, а Сотович ам хомудан алгыра берген:— Аа, халак! Аа, халак!

— Че, дүргеп тур! Ам аңа ооның кызыл-даванналдырын алгаш, хөлду бир кылдыр сывырташ, ооң содугга олуртур мен. Ам сени ашкынгаш, удар мен.

Матович демин чыдыпканындан арай өске, шору чиик адак ковайын тургаш, кыгыредир химиренгээр:

— Хе! Хораның чоор бо! Сени терге мадыңга олуртур мен!

— Чо-ок! Шыдавас сен! Дүргеп олур харын. Ооң со.. Кезек када кайызы-даа ак хар ашпаанывар. Чүгле шыдыраның көшкени дыннаңыр: «Ток! Ток! Ток!» Ынчап чорүй ол даалуам-на күштелип олурар: «Ток! Ток!! Ток!!! Ток!!!»

Матович черле арай оожум кижи. Сотовичиниң ол сагыырыгылаар-даа:

— Дыка, хөл уламна! Шыдыраалар андарлы бээр чүведир.

— Сеп база!

Оюнуң шала кээглежин келген бо үезинде олар хүндулежин адаштастай бээрлеп. Чүгле «Сеп!», «Сеп!» дижирлер.

Элээн хонуктар эрткенде, оларны чеже-ле хүндүлеп орар боор, кадайлары база столдан тургузуу, сывыртап турар апаргаң. Ынчалза-даа эрес эрлер ойнаар чер мунзаарлар боор бе, кедереге орунга-даа базартактанып чыдыптар апаргаңнар.

Ийиги ай үнүп чорда, оюн улам чидилеңип, ам мырыкай көпеектер салып алгаш, ойнаар апаргаңнар.

Сотович ам Матович-биле ачыр-дачыр салыр апаргаң. Харын улам деңгей, чамдыкта хөөкүй Матовичиниң мырыкай өрү хүн көргүспейн, улаштыр уткаш-даа турун бээр дивес сээлер бе!

...Сотович ол кежээ шаанга кирер уттургаш, сөөлгү салгыда көжү экижип келирге, сорук кирип, улам изиглеттеш, Матовичиниң терге мадыңга олуртурда, тергениң дүвүче тарбылааш, ону Матовичиниң улут хавааңга таныламдыр үстүргеш:— Мат!!!—деп алыргаң.

Матович холунга туттунуп келген бир шыдыраанын хүвүче тарбылааш, ону Сотовичиниң хавааңга харыы кылдыр таныламдыр дээш көдүрүп орда, Сотович дезип тура калаан. Ийи эр-туттунуп алгаш, «хүрежин» үнерге, шыдыралар хөлү-биле кады столдан кингыраамыр-кингиредир андарлып-ла баткан. Сотовичиниң кадайы дырбаш-дарбаш хыйланып тура халаан:

— Бо канчап бардыңар?!

Ол-ла дүвүрээзинден Матовичиниң кадайы база бо кире халыш келген.

— Сөөлгү үеде черле көрүшпес, үргүлчү одажыл-дүзээжыл чоруур апаргаң кулугурлар бо!

— Черле чеже шыдыраалар ашактар чүвел бо!— деп, Сотовичиниң кадайы эжинге уламчы берген.— Бажың иштин кара ыш кылдыр таакпылаа залырлар-дыр. Чаш ажыттаа болбаңым ажыг мажы тыңнар!

— Чыргалын оюнга сатка амытаннар ышкажыл! Хостуг шактарывыкта бичии өйлүг ойнаар, киноолап, концертке, оюн-тоглаага барып, ном номчуп орза.

— Харын зан! Өйлүг ойназа. Шынап-ла чыргалының оюнга сатка улус-тур бо. Сотович эртен соганайның оттуп келир кижи-дир.

— Матовичиниң эртен кижи чаш уруг дег, пат боорда турузар-дыр. Ажыл шагы чоок-шулаан тудум, ыт мыкаш дүмүжип-дырмыжып, удуруу дамзе-даан.

Ол дунден эгелээш, эжиниларнын оюну ара соксал калган дээр чораан.

М. ЭРГЕП.

Редакциянуң адреси: Кызыл Шетинкин-Кравченко кудумчузу, бажың № 3. ТЕЛЕФОННАРЫ: Редакторнуң 2-24-63, редакторнуң орлакчыларының 2-35-24, 2-31-75 харыысалгалыг секретарының 2-23-35, секретариаттың 2-23-35, партийжи эмдыырал болгаш совет тургузуу киллистериниң 2-37-13, пропаганда киллизиниң 2-31-75, культура киллизиниң 2-23-54, кодээ ажыл-агый киллизиниң 2-21-47, үлептүр киллизиниң 2-31-75, чагаа киллизиниң 2-41-27 информация киллизиниң 2-20-60, корректорларның 2-27-41, бухгалтерияның 2-12-45, солун келбейн барганда 2-32-75 телефоннар болгаар.

Тираж 17868 Чагыг № 1795

СОЛУН НЕДЕЛЯДА 6 КАТАП ҮНЕР

Тыва АССР-ниң Министрлер Советтиниң Ном-үндүрер чер, полиграфия болгаш ном садыының херектериниң талазы-биле эргелелиниң типографиязы (Кызыл, Шетинкин болгаш Кравченко кудумчузу, бажың № 1) ТС—01189

## Теле Видение

АВГУСТ 1-ДЕ

БИРГИ ПРОГРАММА

МОСКВАДАН

8.00 — «Ye». Информастыг программа. 8.40 — Эртенги гимнастика. 9.05 —«Синдикат-2». Хөй сериялыг уран-чечен телефильм. 3-кү серизы. 10.10 «АБВГДейка». 10.40—«Адаелер, силерге». 11.10 — Чаңдарының ССРЭ чемпионады. 11.40 —«Радуга». Улустуң уран чогаадылгазының телепрограммаларының 4-кү улустар аразының фестивалы. «Таңызында вектер». (Сингапур). 12.05 — Архитектура. Олимпиаданың тудугларының. 12.35 — «Спортлотонуң» 31-ги тиражы. 12.45 — «Ужуражышкынар». Совет чогаалчыларының чечен чугаалары. 13.30—Орус улустуң Н. Осипов аттыг күрүнеңиң үлегерлиг оркестриниң концерти. 14.15 —Бөгүн делегейде. 14.30 — «Хуулгаазының серна». Мультфильм. 14.45 —«Бузурелчиг-даа болза, шын, ыктынмас». 15.45 — «Чүгле ортулукту бодугга албас сен» Уран-чечен телефильминиң баштайгы көргүзүү. 16.50— Политиктиг хайгаараккы А. П. Бекетовтуң беседазы. 17.20 — «Часкы чаржалажымшыкың» Фильм-концерттиң баштайгы көргүзүү. 18.00 — «Бо меңге чыркыты камна» деп документалдыг фильмниң баштайгы көргүзүү. 19.00 —19.15 —Чапсар. 19.15 — Казактанның улустуң ниити ыры бөлүүнүң концерти. 19.40 —«ТТ-ниң экранынга эң баштай». «Амдыызында даглар турда» Уран-чечен фильм. 21.00 — «Ye». Информастыг программа. 21.35 — «Мээң бодум сенээ хөсту бөөр...» И. С. Тургенев. Фильм-концерт. 23.00—00.55 — Бүт бомбүүнге чурттар аразының маргылдаазы. ССРЭ — Атлетико». Мадрид (Испания). Төнгенде — телемедээлер.

ИЛИГИ ПРОГРАММА

МОСКВАДАН

14.20 —«Алдатдаар эрге чок». Документалдыг фильм. 14.50 — «Музыка киоскузуу». 15.20 — Мультфильмнер программазы: «Сапыктыг мыңыт». «Чажыттыг хомдужугаш». 15.50 — Совет ырыларының аныяк күүседичилериниң Днепропетровск хоорайга болган Бүгү-эвилел конкурузунуң түңнел концерти. 17.35 — С. Михалков—«Көвүк». Москваның шоодуг театрының фильм-концерти. 19.35— «Ынакшыл дугайында монологтар». Документалдыг телефильм. 20.00 — «Тамчыктыг удумар, чаштар!» «Күскежиктиң ырыжыгажы». Мультфильм. 20.15— «Калаңцуы». 21.00 — «Ye». Информастыг программа. 21.35 — 23.10 — «Крепостной актриса». Уран-чечен фильм.

## Агаар

Бөгүн республикага бүргээр, чамдык черлерге үргүлчүледдиг эвес чаастаар. Мурнуу-чөөн чук угланышкынның хатты дүргеи секундада 9—14 метр чедир. Агаар 18—23 градус чылыыр.

Кызылга мурнуу-чөөн чук угланышкынның хат секундада 9—14 метр чедир дүргеддээр. Агаарның температуразы 21—23 градус ээлир.

Редакторнуң орлакчызы К.К. САТ

## КИНО

АВГУСТ 1-ДЕ

**«НАНЫРАЛ»:** «Сөөлгү аът чарыжы» 9.30, «Террор» операциязының буурааны» (2 серизлыг) 11.20, 14.10, 17.10, 20.00 шактарда.

**«ПИОНЕР»:** Киночыында 9.30 шакта, «Каңмыыл таварты сылдыстарже» (2 серизлыг) 11.00, 15.10, 20.30 шактарда, «Чурттаар ужуругг сен» 18.10 шакта.

**«КАА-ХЕМ»:** «Оон мыкаш-лы» 15.00, 16.50, 18.40, 20.30 шактарда.

**«ВОСТОК»:** «Моңгунелчек хаарганнар ужар черде» 15.00, 16.50, 18.40, 20.30 шактарда.

**«ЧАЙГЫ»:** «Айлашкан дээш ким төлээрил» 14.00, 16.00, 18.00, 20.00 шактарда.

Бүгү чүрттарның пролетарийлери, каттыжыңар!

# ШЫН

СЭКП Тыва обкомунуң, Тыва АССР-ниң Дээди Соведининиң болгаш Министрлер Чөвүлелиниң органы

№ 178 (11676) | 1981 чылдың август 2, воскресенье | 1925 чылда үндезилеттингеш | Өртээ 2 коп.

# МАЛ ЧЕМИН БЕЛЕТКЭЭРИНГЕ БҮДҮРҮКЧҮЛҮГ АЖЫЛДААР

*Шалыпчы бир ай арткан*

## НОГААН КОНВЕЙЕР

— Амгы үеде кайда-даа ажыл хайыкках. Совхоздуң ажыл-ишчилери-даа, Кызыл хоорайның мында шефтеп келген коллективтери-даа дыка кызымаккай ажылдап турардыр — деп, «Шамбалыг» совхоздуң кол агроному К. Хертек чугаалады. Оон сестеринең тодаргай бадыткалын шынап-ла базым бүрүзүнден көөр аргалыг болдувус. Витаминниг далган белеткеп турар АВМ-нерде, суур чоогунда аргарыгларда, мал чеми белеткээр кылдыр тускайлаттынган ушку бригаданың девискээринде—кайда-даа чымыштыг иштүлүк.

Витаминниг далган белеткээр агрегаттар, аразында чарышкан чүве дег, диңмиттиг дааш-шимээнниг ажылдап турлар. Оларның чанында дөңнели берген будук-бүрүңер элээн каш кижи хээндектээр КУФ-1,8-тин, этт тырттар машина өзээ ышкаш, долгаар өзээнче бөлүк-бөлүү-биле кирер октаарга, хээндектелген артынчыны АВМ-нер витаминниг далган кылдыр хоюглап, үндүр бүдүрүп-ле турлар. Эрес-шимченгир элээди оолдар, кыстар саазын шоодайларны долдургаш-ла, аксын дуглап, быжыглаш, чоогунда серп ядазынче дажыглап, бөле салып турлар. Чайгы дыштанылгазын күш-ажыл-биле холбап, ниитиниң бо чугула херээнге боттарының шыдаптар үлүг-хуузун кирерин шинтирлээш, улуг улустан дулак чок ажылдап турар бо школачыларның аразында Сайд Бүрбү, Саяна Бичө-оол, Саша Мылдык, Настя Ондар дээш ышкаш мурнакчылар хөй болду. АВМ-перниң дүржүлгалыг операторлары Монгуш Сандың, Ондар Мангай-оол дээш өскелер-даа аныяк дузалакчыларынга арга-сүмезин бербишаан, боттары база-ла эрес-кызымаккай ажылдап турарлар. Эзлегде 2 тонна далган белеткээр нормазын олар чамдыкта 4—5 тонна чедиритпер.

— Ажылга чамдыкта туруп кээр шаптыктыг түүлдер эвес болза, темп бо-ла хевээр улам-чылаар болгаш малга, ылангыя чаш малга онзагай ажыктыг, хоолулуг бо чемни четчирип-биле бүдүрүп ап болур арга бар-дыр ийин—деп, фураж-ир А. Монгуш чугаалады—Кызылдың шефин организацияларының Улуг-Хем унундан кескен будук-бүрүзүүнү дыка хөйү шынар чок болду. Оон уламыдан хегдирер мурнунда бүрүлүг будуктарның хөлүн эрттир чоонарын ангылай кзар артык ажыл база кылып тур бис. Ынчан турувуста-ла хээндектээр керекселиристиң бизи сынгаш, ажылыпысты дыка саадатты. Бо хөй будук-бүрү база ынчангаш овваланы бергеин ол-дур.

База бир айтырыг: витаминниг-дыган савалаар шоодайларының чедишпейн турары.

— Совхозтарга үлээвин ёзугаар алган эвээш санныг шоодайларывыстың сөөлгүлери бодур. Складта оон ынай чок. Оларны долдурган соонда, та чүге далган урар түве? Кызылдан сураглаш тыныдывыс, ындыг шоодайлар чок-тур. Ол бистиң ажылывыска шаптыктаары чугаажок апарган болгаш совхозтуң удуртулгазындан кандыг-бир хемчегни дүрген алырын иеген келген.

Бо дүвүрээзин шынап-ла үндезининг-дир. Чүгле сава чоогундан бо ногаан конвейериниң ажылын, тур-даа бол, сокса-дып, ниитиниң малынга чем белеткээри ышкаш чугула херектиң бир кол участогун «аксадыр» эрге кымда-даа чок. Ынчангаш чүгле «Шамбалыг-да» эвес, харын өске-даа ажыл-агыйларга ындыг таварылгалар болу бергенде, Көдээ ажыл-агый министерствозунуң, «Сельхозтехниканың» күрүне комитединиң база бо айтырыгга дорт хамаарылгалыг өскедээ организацияларның удуртукчулары дүрген хемчегларин алыр хүлээлгелиг.

Ам дээрезинде витаминниг далган белеткээр талазы-биле шамбалыгжыларның көргүзүүг эрткен чылдаазындан элээн бедик: 80 ажыг тонна далган белеп. Ам оон үзил үреңнери болдурбазынче, шын шыжаа кадагаларынче улуг кичээнгейин салыры чугула.

Кызыл хоорайның шефтеп келген организациялары, Шамбалыг суурунуң ажыл кылып шыдаар бүгү чүрттахчылары будук-бүрү белеткээринең темпизин кошкатпайн, АВМ-нерни чиг-эт-биле болур-чогууру-биле хандырып турар.

Х-К. МОНГУШ.

ЧҮРУКТАРДА: Саяна Бичө-оол биле Ира Монгуш витаминниг далганы шоодайлап турлар. Будук-бүрүңү КУФ-1,8-те хээндектедип турары.

А. ЗАЙЦЕВТИҢ фотолары.

## СОРУКТУГ СИГЕНЧИЛЕР

Эртенгиниң 8 шак четкелеп турда, сигенчилер чогуур черлерин шагда эзлешкеп, кызыг-чай чок ажылдаан турлар. Механизатор Шожал Көшкендей долдур будук-бүрү чүдүрген кожутлуг трактору деңзиде тургузупту.

— 1480 килограмм-дыр. Малчын Хандываа Дөвеннин белеткээн будук-бүрүзү-дүр —деп, ажыл-агый эргелекчизи, коммунист Анай-оол Бадынам чугаалай-дыр.

Арга-арыг даамылдарының айтыышкын, чөпшээрелиг ёзугаар будук-бүрүңү белеткеп турар. Боодалдаан будук-бүрүңү дораан түс-түс черлерге сөөртүп чедирөри организастыг. Салбыр эргелекчизи Х. Серин будук-бүрү белеткээнверге бир машинаны, тракторлу быжыглаанын, хоочун тракторист Шожал Көшкендейниң шалыпкын ажылдап турарын демдегледи.

Чамдык суггаттыг болгаш шын черлериң сигенин нескенден бөөр ай четкен. Механизастаан бригаданың кежигүннери 169 тонна сигенни кестиргеш, бөлдүүн, сараттаан. Будук-бүрүңү 62 тонназы белтекээш, хойжу кыштагларының, ишек фермаларының сарайлар адаанда аскылаай. Ол ажылдарга ясля-сад эргелекчизи Валентина Чолдак-оолдуң, Арыскан сес чыл школазының директору Даржай Очурдуң, Көдээ культура бажыңының директору Сергей Мунзуктуң удуртканы авеволар эки киржин турар.

Партия Тыва обкомунуң кыйгырыын суурвуң чону бүрүү-биле деткип турар. Суурда пенсионерлер, хөрээженнер уруг-дарыы-биле демнежип, будук-бүрү белеткелинге киржип келген. Маадыр-ие Хандыжаа Оюржак уруглары-биле 2000 кг будук-бүрүңү белеткээш, хүлээткен. Сүт-бараан фермазындан быжаа ажаакчызы Чолдак-кыс Хавандай, Үйнүк Сарыг-оол олар 5 тонна чыгыы будук-бүрүңү белеткээш дужаган.

— Ниитиниң малынга четчир санныг сигең, будук-бүрүңү белеткээринге салбырның ажыл-ишчилери организастыг киргеп. Кижи бүрүзү үе-шагын четчир кылдыр чөп ажыглаан турарынче кичээнгейин угландырган бис — деп, партия эге организациязының секретары Суузун Миковна Хаваа сонуургаан айтырыынга ынчаар харылады.

Т. ОЧУР-ООЛ.

Улуг-Хем район.

## ДЕМНИГ ИШТИҢ ТҮҢНЕЛИ

«О. Шынаа» совхозтуң ажыл-ишчилери бирги чартык чылда багай эвес ажылдаан. Барык-ла сес муң баш, тодаргайларга, 7943 хойну —чамдык совхозтарның хою ол хире—планда көрдүнгенниден хөйну өстүргеп. Азы хой бажын 26180 чедирер тургаш, 34123 чедирген болгаш бо талазы-биле планны 132 хуу күүсеткеп. Совхозтуң 36 хойжу коданының түгле 6-зы планын күүсептээн. Мыйыстыг бода мал өстүрер план 127 хуу күүсеттингеп азы 113 иректи — будун фермаңы хире — планда көрдүнгенниден ажыр өстүрген. Оларбиле чергелештир күрүнеге дүк садар план 130 хуу, эът садары 170 хуу күүсеттингеп. Бо чедишкин совхозтуң директиязының партия, Совет болгаш өскө-даа хөй-ниитин органнарының деминг ижинин түңнели-дир.

Бирги чартык чылда мал бажының хорамчазы база эзээш болган. Хойнуң 98 хуузу, иректин 99,3 хуузу камгалап алдынган. Төрүүр 100 хойга онаштыр доруктуруп алган хураганның саны 92,6 баш болган. Комбу-Сүрүн Достак-оол, Чоолу Күр-оол, Өдекней Доктуту, Эрентин Кутузов болгаш өске-даа хойжулар кызымак ажыллаан. Мурнунда суда ажылдап турган үжен хирс хойжу мурнакчыларның олдуруунда немешкен. Ынчангаш чартык чылдың түңнелиниң социалистиг чарыштың негелдезин ёзугалар чүс ажыг малчын 4300 хире рубльлиг өртектиг бараннары-биле, үш малчын мотоцикл садып алыр талон-биле шаннаткан.

Ам хүннүң кол айтырыы — мал чемининең белеткели. Оны совхоз директорунуң мал чеми белеткээринин талазы-биле ораалакчызы Виктор Янзоо харыылап турар. Контора, ясля сад, садыг ажыллакчылары, школа, машина-трактор мастерскаязының коллективтери, тулугжулар болгаш агитквартиралар төлээлери — кижи бүрүзү мал чеминиң белеткелиниң киржип турар. Мал чеминиң белеткелиниң механизастаттынган тускай бригада база бар. Саная Сүге-Маадыр удуртқан үк бригада Ак-Чыраада чедишкининг ажылдап турар. Ол бригада эрткен чылын база планын ажыр күүсеткеп, ниитиниң малынга бижыг чем-суурну тургузуп ылаан.

Он бирги беш чылдың баштайгы чылында совхоз күрүнеге 46 тонна дүктү, 340 тонна эътти күрүнеге садар. Бо сорулгаларны хуусаа бетинде күүседир, кыштаглашкынга хынаачалыг белеткеңнер дээш совхозтуң ишчилери ам шудургу ажылдап турар.

С. АРТЫНА.

## Л. И. Брежневтиң Н. Чаушеску-биле найыралчы ужуражыышкыны

СЭКП ТК-ның Чиңгине секретары, ССРЭ-ниң Дээди Соведининиң Президиумунуң Даргазы Л. И. Брежнев РКП-нин Чиңгине секретары, РСР-ниң Президентизи Н. Чаушеску-биле июль 31-де Крымга ужурашкан, ол-Совет Эвилелинде түр үеде дыштанып келген.

Л. И. Брежнев биле Н. Чаушеску беседазының үезинде совет-румын кады ажылдажылганың эң чугула угланыышкынынарынче дыка улуг кичээнгейин салган.

СЭКП биле РКП аразында харылзаларны моон соңгаарда калбартыр болгаш шынарын бедидер, дең эргенин, хамаарышпас чоруктуң, национал бот-эргенин хүндүлээринин болгаш социалистиг ап-сеткил каттыштырылгазының принциптеринге үнделиээш, совет-румын найыралды улам быжыглаар бодалдыг.

Амгы беш чылда ССРЭ-нин болгаш РСР-ниң аразынга бараан саарылгазы мурнунгы беш чылдыңга деңнээргө барык ийи катап өзөрин маңап турар. Ынчалзажок экономиктиг кады ажылдажылганы ханылдырының эвээш эвес күрлавырлары база бар. ССРЭ-нин девискээринде газ дамчыдылгаларының, мурнуу-украин атомнуг станцияның, демир-рудазын казып тывар бүдүрүлгелериниң болгаш өске-даа объектилерниң түдүүга Румынияның киржилгези Совет Эвилелинден галды, электроэнергияны болгаш өске-даа продукциязы немей алыр арганы аңаа берип турар. Совет Эвилелинден Румынияга нефть садарының аргазының дугайында айтырыгны база чугаалашкан.

Л. И. Брежнев биле Н. Чаушеску делегей политиказының ең чугула айтырыгларын база чугаалашкан. Делегейде байдалдың амгы чидигленишкинин бүгү чүрттарның болгаш бүгү диңтериниң эрге-ажыктарынга дээш турарын олар онзалаң демдегледи. Делегей байдалының дорайтаашкынынга удурланыштыр туржуру, тайбыңнын, дүшкүүрүүл чоруктуң чавырылдырарының, кадыг ажылдажылганың политиказының дагын чорударын болгаш уламчылаарын, күрүнелер аразында маргылдаалыг айтырыгларны тайбың арга-биле тазыштыр шиитпирлээрин чедип алыры өргежок чугула.

Ортумак ыракшылдың чаа ядролуг чепсээн Европага сайгара тургузар дугайында НАТО-нуң шиитпири боо-чепсектерин улам ынай өндере бүдүрериңче аппар чыдар. Ол чоруктуң улустарның эгинериңе аар үүрге болуп, оларның тургузукчу күжениишкинериңе, өйү келген чугула айтырыгларны шиитпирлээрине шаптыктан турар. Боо-чепсекти, бирги ээлчеге ядролуг чепсекти өндере бүдүрерин кызыгаарлаарының болгаш соксадырының айтырыгларын хынамчылыг болгаш харыысалгалыг көөр, бүзүрежириниң хемчегларин боттандырар болгаш шеригниң талазында дүшкүүрүүл чоруктуң чавырылдырар — даштыкы политиктиг идепкейниң амгы үеде бирги ээлчегде угланган турар ужуглуг чүдүлери ол-дур. Шеригларниң удурланыштыр туржурун дең эргенин болгаш бир дөмей айыыл чок байдалдыг турарының принциптеринге үнделээш кошкадырынга чедирер чангыс-даа инициатива кичээнгейден дашкаар артпас ужуглуг.

ССРЭ биле РСР алдыгы чылы бо хүннерде демдеглеттинин турар Хельсинкиге төөгүлүг чөвүлел хуралга чедип алдынган принциптерни болгаш дугуржуп алышкынарны амыдыралга бүрүп болгаш чугаажок боттандырарының быжыг талалакчылары болуп турар. Түңнел актыга ат салган күрүнелер ужуражылыкын киржикчилери күрүнелериниң аразынга харылзаларны хөгжүдер дугайында, бүзүрежириниң хемчегларинин болгаш чеңгелеңнигкинин дүжүрииниң талазы-биле Европа конференциязының чылдырар дугайында, Хельсинкиге эгелээн ажыл-херектиң салгалын уламчылаарын хандырар дугайында дугуржуушкун Мадрид ужуражыышкыны ажылын дагын эгелээнинин үезинде чедип алдынын дээш бүгү түүлдерни кылыр бөөр деп идегел илергейлеттинген.

Янзы-бүрү социал системалардың күрүнелериниң эртем-техниктиг болгаш өске-даа арганың каттыштырары энергетика айтырыын шиитпирлээринге байлак болган үре-түңнелиг түңнелдерни берип болур ийик. Ол чоруктың бар күүдүлерин улам чөп ажыглаар болгаш энергинниң үнер чаа дөстерин шинчээдип алыр ажылдарны дүргедир арганы бөөр ийик.

Оон-биле хомбаштыр энергетика талазы-биле ниити европа чөвүлел хуралын чылдырар дугайында социалистиг чүрттарның саналдарының чугула болуп турарынче кичээнгейин угландырган, ындыг хурал эң чоокку болгаш ыракка келир үеде девискээрнин тудушкак бүгү-ле энергетика айтырыгларын көрүп болур. Совет Эвилели биле Румыния ындыг конференциянын чедишкининг болурун хандырарына улуг-хуулун киперинге белеп.

Л. И. Брежнев биле Н. Чаушескуның ужуражыышкыны найыралчы, ижин-каро чок байдалга эрткен.

Беседага СЭКП ТК-ның Политбюро кежигүнү, ССРЭ-нин даштыкы херектер министри А. А. Громыко, СЭКП ТК-ның Чиңгине секретарының дузалакчызы А. И. Блатов, РКП ТК-ның Политкомиссиязының кежигүнүнге кандидат, РСР-нин даштыкы херектер министри Ш. Андрей, РСР-ниң Президентизиниң чөвүлелчизи К. Митя олар киришкен.

(СЭТА).

## Дузалал ажыл-агыйның ачызы

Ленинградтың Владимир Ильич Ленин аттыг оптика-механика каттыжышкынының дузалал ажыл-агыйы ажылчыннар столоваазының, школа назы чедирээн уругларның албан черлерин, пионер лагерин болгаш пансионатты эът, сүт, чаа ногаалар болгаш картофель-биле чылы өттүр хандырар чаагай чаңчылдыг.

Каттыжышкынының Карелия мойнизлыында Тарасово суурда турар кодээ ажыл-агыйның аъш-чемин бүдүрер бо пегинде сүткүр малдың болгаш малды семирип чемтереринин фермаларын, куш аларар ферманы механизастаан, оон ынай мында ногааларны чылдымга-биле өстүрер комбинат, картофель болгаш огород плантациялары бар. Мал фермаларын дузалаар ажыл-агыйның бодунуң бүдүрүп белеткээн мал чемнери-биле хандырар.

**Кырында чурукта:** Ленинградтың оптика-механика каттыжышкынының пансионадының аъш-чем белеткекчизи Г. В. Удалованың дузалал ажыл-агыйга өстүрген чаа ногаалардан салаттарны белеткеп турары.

**Ортузунда чурукта:** каттыжышкынының дузалал ажыл-агыйының продукциязын ажылчыннарга инженер-техниктиг ажылдакчыларга болгаш албан-хаакчыларга садыл сайгарар магазин.

**Адаанда чурукта:** каттыжышкынының дузалал ажыл-агыйының сүттүг мал кодазы чайгы лагеринде.

М. Блохининиң фотолары.

СЭТА-ның фотохрониказы.

## *Хүлээлге күүседезин хынап тур бис*

# ПЛАН КҮҮСЕТ ТИНМЭЭН ЧҮГЕ?

«Тыва кобальт» комбинаттың ажылчын суурунуң адаа талазында үш кааът бажың бар. Ында Кызылдың даараныла фабриказының салбыры болур тускай цех бар. Ол ажыттынгандан бөөр дөрт чыл чедип турар. Оон үстүү болгаш адакы каттарында ийи бригада ажылдап турар. Биргизин аныяк коммунист Мэйк Салчак, а ийигизин—дүржүлгалыг мастер Валентина Головкова удуртуп турар. Оларның кылып, бүдүрүп турар продукциялары дөмей эвес болгаш күш-ажылчы көргүзүүлери база ангы-ангы болуп келген.

— Бисте № 2 бригада комсомолчу-аныяктарны деп саналтырып турар. Эң-найыралдыг, эки ажылдыг коллектив чүве. Бирги чартык чылда продукция бүдүрер планын ол бригада 101 хуу күүсеттин. Цехтиң өрү тыртып турар чаңгыс коллектив ол... А бирги бригада дугайында мактанып-кы дег чүвевис чок—деп, Хову-Аксының ажылчын суурунда дааранылга цехиниң директору коллективтиң ажыл-херээн ынчаар таныштырып эгелээн.

Ол цехке чоруп тургаш, ажылчыннар, мастерлер-биле чугаалажып, четпестеринең тыптып кээп турар чылдагаанларын тодарадырын ораалдашкан мен. Ында кижи кайгадыкпы дег оваа чүвее чок болдуу. Шиитпирлеттинместээн хемчеглер эрги айтырыгларга үскеш, оон ынай чылбайн баар. Тодарадып көрейн.

Дүржүлгалыг ажылчын В. Н. Головкова баштай база-ла бирги бригадага ажылдап турган. Эгезинде дааранылгчы, оон соонда мастер апарган. Аңаа ол дөрт ай ажылдаан. Оон соонда Валентина Николаевна ийиги бригадаже шилчип алган. Удаваанда ону удуртуп эгелээн. Ам ол бригада ай. квартал планнарын күүседип турар. Ол эки-ле ыйнаан. А мурнакчы ажылчын бирги бригаданы чүге өрү тыртып, мурнакчыларның денилиниге чедир удуртуп шылаавайн?

Бо таварылгада чүгле цехтиң директиязының туруштуг болбайн барганын айтыр апаар. Бир эвес мурнакчы ажылчынны хевээр арттырбаш, оон негелдеин күштелдирип, бригада кежигүннериниң ортузунга полит-кижизидилгелиг ажылды улам дээштиг чоруткан болза, байдал олуг точкадан чайлай бөөр чадавас турган.

Ниити цехтиң ай, квартал планнарын күүсетпейн келгенинин кол чылдагааны — бирги бригаданың хөжудан турарында. Бүдүрер продукциянын хөй кезии база ол бригадага онаажып турар. Олар фуфайкалар даараар планнарын сөөлгү айларда күүсетпейн келген. Бригада июнь айның планын 83 хуу күүсеткеш, 1142 рубльдиң орулгазын киирбээн. А бирги чартык чылда ол бригада бүдүрүлгеге 11.900 рубль каражаны болдуруп багай ажыллаан. Ындыг четпестеринин болдунуп турар чылдагаанзары эвээш эвес болган. Бирээде, ол цехте ажылчын күш чедишпес. Хүнде цехте 60—64 кижи доктаамал ажылдаар турбүже, чамдык ажылчыннар боттары азы уруглары аарый бергеш, ажылче үнмейн баар таварылгалар хөй. Чамдык аныяк кижилерни өөредип алырга, бичии ажылдан чоруй, ажылын каапкаш баар чижектер бар. Цехте чылдагаан чок черге ажыл шагы үзер, харыысалга чок даараныкчылар база бар. Оон ынай, бүдүрүп турары продукциянын ассортиментизин барык өскерилбейн турарындан даараныкчыларын сонуургалы куду болуп, оларның күш-ажылчы тура-соруу көдүрүлбейн турар. База бир чылдагаан болза, Кызылдың даараныла фабриказындан эккеп турар фуфайка даараар дээш бижып, белеткеп каан түүлдериниң чамыстары брак болуп турарында.

Нэнг суг чок болганындан, ылангыя чайгы үеде цех ниитинге ажылдаары дыка тарымча чок. Өрээлдер ышкаш, нэнг. Оон ынай даараныр машиналар үрэли баазга база-ла бергелерге тараажып турар. Үүге даарга, нэнг слесарь-септекчи Борис Евгеньевич Ванягин ажылынга харыысалга чок. Техниканың баш удур үредиг бөөрин болдурбас талазы-биле кандыг-даа профилактика ажылын чоруптайн келген.

Он бирги беш чылдың бирги чылының ийиги чартында Хову-Аксының даараныла цехиниң директиязының, ында партия организациязының мурнунда улуг соруглалар турун турар. Хожудаашкындан уштунар дээш бар арга-курлавырларны ажыглаары, ажылчын күштү шын хуваап тургузары, даараныкчылар ортузунга социалистиг чарышты эки организастаары, кижизидилге ажылын күштелдирери олардан нелеттинип турар. Бо айтырыглар долузу-биле шиитпирлеттинер болзе, чүгле ынчан коллективтиң социалистиг хүлээлгезинде бижээн: «Үлетпүр продукциязы бүдүрер планны 1981 чылдың декабрь 30-да 100 хуу күүседир!»— дээш сестери амыдыралга боттанып болур.

Ч. ДОРЖУ.

Тувинская республиканская БИБЛИОТЕКА

# КОЛ АДЫРДА

Мал ажылы — кедээде шалынчай фронт дээш СЭКП-ниң XXVI съездизинге оналап демдеглээн. Партиянып ол ыйгырыынга харыы кылдыр күжениишкиниг планнарны ёзугаар, күш-ажылчы коллективтер, түс-түс кижилер хууда социалистиг хүлээлгелерлиг ажылдап, партия организациялары болгаш ажыл-агыйларның удуртукчуларын бо хүннерде чылдың бирги чартыында кылдыгган ажылларекти бүгү талалыг анализтеп көрүп турар. Ол анализ анза бир чүве эвес, ажылдың эки талаларын үнелеп көрүвүн, -мурнакчыларның аргадуржулганын испгередириниң бир чугула чүүл болур. Кедээ ажыл-агыйның бүгү адырларын, ооң иштинде мал ажылын интенсификастаар, ооң ажыктыын бедилериниче угланган ажылдарны Чөөн-Хемчик районда киҥээшгейниң төвүниге тургускан.

Планның онаалдаалары болгаш социалистиг хүлээлгелерни күүседир дээш малчыннарның кызымаккай күш-ажылының, партия, профэвазел организацияларының организаторлуг болгаш политиктиг ажылының түнелинде мал продуктуларын күрүнеге садарыным чартык чыл планнарын районда 10 совхоз шупту ажыр күүсеткен. Чартык чылда район күрүнеге эът садар планын 112,5 хуу, сүттү 113,7 хуу, дүктү 125,8 хуу күүсеткен. Эрткен чылдың ол үезинге деннээрге районда сүт садары 7,1 хуу, дүк садары 18,3 хуу өскен. «Искра», «Октябрь 30 чылы», «Сүт-Хөл», «Хөндергей», Карл Маркс аттыг совхозтар мал ажылының продуктуларын күрүнеге садарының планнарын эрткен чылдың бирги чартының деннээринден көвүдеткен.

Эрткен чылдың бирги чартынга деннээрге бо чартык чылда район эът, сүт, дүк бүдүрерии алгаш көвүдеткен. Ылангыя «Октябрь 30 чылы» совхоз эът бүдүрерии 51,7 хуу, «Сүт-Хөл» совхоз 34,3 хуу, «Большевик» 81,9 хуу көвүдеткен. Сүт бүдүрер талазы-биле «Искра», Карл Маркс аттыг, «Сүт-Хөл», «Алдан-Маадыр» совхозтар элээн өзүлделиг болган.

Районуң сүт-бараак фермалары планныг онаалдаларын күүседиринге чүгула ролду ойнап турар. Нинтиян-биле 11 СБФ-лериниң 6-зы чартык чылда сүт садарының талазы-биле хүлээлгелерии чеднишкиниг боттандырган. А саар бир инекке онаштыр сүт саан алыр хүлээлгелерии 8 ферма күүсеткен. «Искра» совхозтуң Арыг-Бажы, «Большевик» совхозтуң Арыг-Бажы, «Чыраа-Бажы» совхозтуң Ак-Даш фермаларының коллективтери сүт бүдүрер болгаш сүт саар талазы-биле хүлээлгелерии күүседип, сөзүнге ээ болганнар.

Чартык чылда районнуң 36 саанчылары сүт бүдүрер база саар бир инекке онаштыр сүт саан алыр хүлээлгелерии кызымаккайы-биле күүсеткеннер. Оларның 17-ээ бир инектен-ие 1092—1616 кг сүттү саапган. Саар инекке онаштыр: «Большевиктеө Т. Д. Кара-Сал 1616 кг, Б. Б. Кара-Сал 1576 кг, А. Б. Иргит 1384 кг, Ч. И. Куулар 1320 кг, СЭКП-ниң XXII съездизи аттыг совхозта А. С-Б. Монгуш 1515 кг, Д. Д. Ондар 1414 кг, Ш. У-С. Куулар 1412 кг, «Искра» совхозта К. Н. Монгуш 1258 кг сүттү саап, ээ бедик көргүзүглерлиг ажылдаанар. Олар мшкаш мурнакчылар социалистиг өнчүге күш-ажылга ак сеткилдиг чоруктуң үлегерии көргүзүп келгеннер. Мурнакчыларга деннээжир дээш чарыштың олу бо хүннерде улам хайныккан.

Продукцияның шыпарын экижидери планныг онаалдаларда кол черии эзлээн. «Искра» совхозтуң күрүнеге сатканн сүдүүн 99 хуузу, «Чыраа-Бажы» совхозтуң 97 хуузу бирги болгаш ийиги сорттуу болган. СЭКП-ниң XXII съездизи аттыг, «Большевик» совхозтарның саткан сүдүүн 46—55 хуузу бирги сорттуу болуп турар. Ылчалзалдаа продукцияның шыпарын экижидер дээш районнуң ажылагыйлары ам-даа үүлүг ажылды чорудары негеттиинн турар.

Көдээниң ажыл-ишчилериниң сагыш-сеткилин хайныктырып турар бир чугула айтырыг — инектиниң малының баш санын өстүрери, ооң чаш төлүн чидириг чокка камгалап алыры. Бо талазы-биле социалистиг чарышты организастап, ооң дээштиин бедилериниң хемчеглерии ап чорутканының түнелинде чамдык чедишкиннер чедип алдынган. Чыл планынга удур мыйыстыг болда малдың баш санын өстүрери 101,9 хуу, инектериниң — 97,1 хуу, хой болгаш ешкүнүң — 120,7 хуу күүсеттинген. Эрткен чылдың бо үеэн-биле деннээрге мыйыстыг болда мал, хой, ешкү элээн өзүлделиг болган. Малдың аныы-бүрү чылдагааннарындан өлүп-чидер чоруу эрткен чыл-биле деннээрге кызырылган.

Малдың чаш төлүн камгалап алыр дээш районнуң малчынарының ортузунда калбарган социалистиг чарышка эки көргүзүглерии чедип ап, «Алдан-Маадыр» совхозтуң Чечектиг хойжу бригадазы—106, Оргу-Шөл — 103, «Чыраа-Бажы» совхозтуң Ак-Хая хойжу бригадазы — 101 хургааны төрүүр чүс хойга онаштыр камгалап алган. Өске-даа бригадалар эки көргүзүглерлиг ажылдаан.

Районда 73 хойжулар болгаш ешкү кадарчылары малдың чаш төлүн камгалап алыр дээш малчынар ортузунда социалистиг чарышка эки көргүзүглерлиг ажылдаан. Олардан 29 кижи төрүүр чүс хойдан болгаш ешкүден 100—125 анай, хураганы мендээп, дорукторган. Оларның иштинде «Сүт-Хөл» совхозта Н. Сат, М. Дугаар-оол, О. Чамзырын, «Алдан-Маадыр» совхозта М. Сюрюн-ооп 116, О. Шолбан-ооп, О. Маадыр-ооп, Д-Н. Ооржак, «Октябрь 30 чылы» совхозта К. Шагдыр, «Искрада» М. Кертик-ооп олар төрүүр чүс хойдан 105—125 чедир анай, хургааннарны тус-тус камгалап алганнар.

Күүсеттинмээн планнар, чедир бербээн продукция — ол дээрге улуг чидириг-дир. Ынчангаш көдээниң ажыл-ишчилери күш-ажылчы коллективтерде ажыл-херектиң байдалын шүгүмүлекчи ёзу-биле аналиэтеп көрүп, четчестерни чайладырының соруглаарын чартык чылда түнээн хуралдарынга дугурушканнар. Чартык чылда күрүнеге мал ажылының продуктуларын садарының планның шупту ажылагыйлар күүсетсе-даа, эрткен чылдың бо үезинге деннээрге ону кудулаткан. СЭКП-ниң XXII съездизи аттыг совхоз сүттү — 2, эътти — 19,6 хуу эвээткеген. Эът садарын «Алдан-Маадыр» совхоз 25,9 хуу, «Тыва» совхоз — 35,6 хуу кудулаткан. Сүт бүдүрерии «Чыраа-Бажы», «Большевик», эът-бүдүрерии «Искра», «Чыраа-Бажы». СЭКП-ниң XXII съездизи аттыг, «Алдан-Маадыр» совхозтар кудулаткан.

Ынчангаш соруглга болза бо четчестерии чылдың ийиги чартында шиитпирлиг чайладырының бүгү хемчеглерии алыры болур. Чедип алдынган чедишкиннерии быжыглавышаан, улам бүрүнгаарлаар продукцияның бедик шынары, күш-ажылдың бүдүрүкчүлүүн бедидери дээш демнеселди коллектив бүрүзүүге калбартыры чугула.

Ол ышкаш малдың ажаалда-кададының технологиязын, зоотехниктиг негелделерии хажыдып, чамдык малчынарның харыысалгазын бедитпейн турарындан малдың өлүп чидери ам-даа хөй. Чартык чылда районда 563 баш мыйыстыг бода мал, 6840 хой, ешкү, 232 хаван, 57 чылгы өлүп хораан. Чүгле «Октябрь 30 чылы» совхозта 1095 баш хой хораан. Малдың чаш төлүнүң хорамчазы «Искра», «Сүт-Хөл», «Чыраа-Бажы», «Алдан-Маадыр», СЭКП-ниң XXII съездизи аттыг совхозтарда хөй. Малды төтчеглеп-самчыгдаар чоруктар районда эвээш эвес. Бо дээрге негелде, контрольду кошкак тургускаының бир хереченин болуп турар.

Малдың аныы-бүрү чылдагааннардан өлүп-хораар чоруун, ону чидирер, самчыгдаар, төтчеглээр чоруктарны болдурбае талазы-биле дээштиг хемчеглерии ап чорудары негеттиинн турар.

Четчестерии чайладып, ооң бирги беш чылдың болгаш ооң баштайгы чылының планнарын чедишкиннер боттандыраары районда партия, профэвазел, хөй-иннин организациялариның политиктиг болгаш организакчы ажылын улам нүүтелдиреринден улуубиле хамаарыжыр.

**Н. ДАЖИНМАА,**
**«Шынаын» корр.**

ЧУРУКТА: Куулар Дугар-ыс аныяк коммунист. Ол Бии-Хемниң «Кызыл тараачын» совхозта хойжу. Өөнүң ээзи Куулар Бады-Назын-биле он ажыг чылдың дургузунда ол ажыл-агыйга малчынап, чыл санында бедик көргүзүглерии чедип ап турар. Чүске онаштыр 115 чедир хураганы мендээп дорукторуп ап келгеннер. Оларның бо чылгы көргүзүү база бедик болган. Малчынарның чарыжының тинделкилериниң бирээзи болган хойжу Куулар Дугар-ыс эрткен айда шаннаткан халас путёвказы-биле Москва чедип, Улус ажыл-агыйының чедишкиннериниң делгелгезин сонуургап көргеш келгек. Куулар-лар хой малдарынлап анаа, бо хүннерде мал чемнериниң белеткелинге идепкейлиг киржий, кышкы үеде малга бээр будук-бүрүнү белеткеп турарлар. Сигенни база боттары белеткеп алыр соруглалыглар.

**О. ОХЕМЧИКТИҢ фотозу.**

*Хүлээлге күүселдезин хынап тур бис*

# ПЛАНЫН АЖЫРГАН

**Он бирги беш чылдың планныг онаалдаларын, социалистиг хүлээлгелерии долдур болгаш ажыр күүседир дээш бүгү улустуң социалистиг чарыжынга вденкейлиг киришпишаан, В. И. Ленин аттыг «Тыва даг-дүгү» комбинаттың даг-дүгү арыглаар фабриказының цехтери ажылдың ажыктыг чоруун бедитккеш, күш-ажылдың бүдүрүкчүлүүн улгаттырганындан бо чылдың ийиги кварталының даалгазын база чедишкиннии боттандырганнар. Улуг эдчээзинде бедик сорттуг даг-дүгүн бүдүргеш, алган күдээлгезин ажыр күүседир дээш шудургу ажылдан турар цехтер фабрикада эвээш эвес.**

**С. Гайдуанниң удурткаиы цех мурнакчы ажылдыг коллективтериниң санында база хамааржыр. Олар бо чылдың баштайгы чартында багай эвес көргүзүглерии чедип алгаш, планныг даалгазын ажыр күүсеткен. Эрткен чартык чылда плаш ёзугаар 27600 тонна сорттуг даг-дүгү арыглаар хүлээлгезин 27644 тоннага боттандырган, чарыштың мурнакчыларының одуруун баштап турар.**

**Планныг онаалдаларны ажыр күүседип келген-даа болза, арыглакчыларның бедик бүдүрүкчүлүг ажылдарында шаптыктан кедиген түүлдер бар. Оларның күш-ажылын организастаанының дедиели күдүл болуп артышаан база дериг-керекселдериниң дең-деси эвес ажылындан аиаа туруушкунар бо-ла болгулай бээр. Чаидык тавармлагда арыглал механизамнериниң үрелгенинден руда бээри үзүктелир ийикпе, азы арыглаттынган даг-дүгүниң ышнары куду болур. Эдлчег үезинде болгулай бээр шаптыктаашкынар ажылдың бүдүрүкчүлүүн кудулаткаш, план күүселдезинге багай эвес саадарны чедирип турар дээрэн билдингир.**

**Бедик сорттуг даг-дүгү арыглаар цехтин ажылчыннары болгаш специалистерэ таваржып турар четчестерии шудургу ажыл-иже-биле ажып эртпишаан, улуг-норматын ажыр күүседир дээш кызымаккай ажылдан келген. Ооң түнелинде эрткен даалы айларның планы ажыр боттанган. Ук цехтиң коллективи күш-ажылчы чедишкиннерии социалистиг чарышты дээштиг организастаап, ооң түнелии үндүрүп, тинделкилерии хейге дыңнадып келгенинден чедип алган.**

**Бо чылдың үшкү кварталының онаалдаларын ажыр күүседир дээш күш-ажылчы чарыш амгы үеле мында кадбаргам. Партияның XXVI съездизиниң делегады Уйкуккан Түлүшовна Монгуш чарыштың эдлекчизи болбушаан, күш-ажылчы чаагай чанчылын аныяктарга дамчыдып, алган хүлээлгезии ажыр күүседип турар.**

**Улуг мастер Даш-Моге Ондарның удурткаиы № 1 комсомолчу-аныяктар эдлээ бо чылды эки эдлээн чартык чылдың планын ажыр күүсеткеш, согласи сөзүн эдлээннер. Олар 5631 тонна бедик сорттуг даг-дүгүн арыглаар даалгазын 5746 тонна чедиргеннер. Мурнакчыларның олуруунда хүлээлгезии 104 хуу боттандырган Александр Лузяниниң болгаш Шалбачы Күжүгеттиң эдлеглери база бар.**

**Бедик сорттуг даг-дүгү арыглаар цехтин коллективи ийиги чартык чылдың планын хуусазындан эрте доозар дээш шудургу ажылдап турар.**

**М. ООРЖАК.**
**Барыын-Хемчик район.**

# КҮШТҮ МӨӨҢНЭЭР

**ГАЗ-53 маркалыг 48-04 дугаарлыг самосвал машинаны башкарган чолаачыны «Кара-Хаак» совхозтуң оруктарынга үргүлчү көрүп болур. Ол дээрге—совхозтуң мурнакчы чолаачыларының бирээзи Сарыгбай-дыр.**

**Кара-оол Эникпенович чүгле мурнакчы чолаачы эвес, а совхозтуң идепкейлиг спорчуларының бирээзи. Тыва хүреш талазы-биле Кызылга болгулаан спортчу маргылдааларга ол хөй удаа киржип, совхозтуң спортчу алдарын камгалап келген.**

**ЧУРУКТА: чолаачы К. Э. Сарыгбай.**

**В. КАРА-САЛДЫҢ фотозу.**

Улуг-Хем районнуң тудуг организациялыының аразында он бирги беш чылдың баштайгызы — 1981 чылдың эрткен 6 айларында бедик будүрүкчүлүг ажылдаан коллективтер бар. Районнуң тудугжулары инктаи-биле чартык чылда 5027 муң рубльдиг тудуг-монтаж ажылдарын кылган. Тудугжу 7 организациядан «Тыва суг тудуг» трестиң № 3 көжүп чоруур механолоннаны болгаш районнуң сеителе-тудуг участогу бедик көргүзүглерии чедип алганнар.

Бо чылдың эрткен чартынында «Тыва суг тудуг» трестиң № 3 КМК-зы 196 муң рубльдиг тудуг-монтаж ажылдарын кылыр турган, херек кырында ол онаалдазын 258 муң рубль чедирип, алды айларның даалгаларын 131,6 хуута күүсеткеш, тудугжу организациялар аразында социалистиг чарышка тиилекчи болган. Олар күш-ажылдың бүдүрүкчүлүүн 2,6 катаи бедиткеш, эки түнелдии чедип алганнар.

Районнуң сеителе-тудуг участогунуң көргүзүглерии өске артканнарындан база ыракта бедик. Олар база ког чагыттар күүседир талазы-биле планын 100,7, а боттарының күжү-биле бүдүрерии 100 хуута күүсеткеннер.

Тудуг организациялырында чартык чыл планын ажыр күүсеткен бригадалар эвээш эвес. Оларга «Тыва суг тудуг» трестиң № 3 КМК-зының райкүүском болгаш ВЛКСМ райкому тудугжу бригадалар аразында шилчин чоруур ампел-биле кады 100 рубль шаннадыг ол бригадага тывыскан.

Айыттынган чедишкиннер-биле кады районнуң тудуг организациялырында эртежир аргажок четчестерии барын 1981 чылдың бирги чартынының түнелдери көргүскен. Тудугжу коллективтер инктаи-биле алды ай иштинде 9470 муң рубльдиг тудуг-монтаж ажылдарын бүдүрер турган, ооң түүле 50 хуузун шиигээдип алган. Боттарының күжү-биле шиигээдип алза чогуур ажылдарының 68,1 хуузу кылдынган. Үстүнде адаттынган ийи организациядан аңгыда артканы 5 тудугжу коллективтер чартык чылда бүдүрээ чогуур онаалдаын күүседип ыыдаанаан. Олардан Чаа-Чаа-Хөлде № 2 болгаш Чөөн Шагаан-Арыгда № 8 көжүп чоруур механолонналарның көргүзүүн эң-не куду.

Ийи дугаар КМК-ның тудугжулары эрткен үениң иштининде 2460 муң рубльдиң ажылдарын кылып турган, херек кырында түс-түзүнда 801 муң болган 947 муң рубльдиг тудуг-монтаж ажылдарын кылып, планын түүле 32,5 база 41 хуу күүсеткилээнер. Тудугжу коллективтерден дыка хөй бригадалар планныг даалгаларын күүседип ыыдаанаан.

Район тудуг ажылдарының талазы-биле планын түүе күүсеплээнил, ооң чылдагаанында чүдеп? Планның барык чартык кезиниң күүсеттинмээнинии чылдагааны, түүнүн-даа мурнуида, тудуг организацияларында күш-ажылды организастаанының кошкаанда, материал болгаш механизмнер-биле тудугжуларны чедир хандырбайн келгениниде. Коллективтерде эң ылангыя хоюдап турар бригадаларда күш-ажылдың сагыпга-чуруму ногуур негелдеге ам-даа дүүшпес. Ажылчыннар ортузунда политика-киижиндиягелиг, культура-массалыг ажылдар куду деннелде тургустурган. Бригадалар аразында социалистиг чарышты организастаны куду деннелде. Ооң дээштин болгаш түнелдии чедип алдынмаан.

Районнуң тудугжулары колдуунда аныяктар. Эндыг турбуже оларның хостуг үезии шыг организастаарынче, дыштамылганын культуразын бедидериниче тудугжу коллективтерде комсомол, профэвазел организациялары, спорт көвүделлери чогуур кичээрии салбайн келгек.

Бо бүгү четчестерииң түнелиниде кадрларның ажылдан үнер-кирер чоруу кызырылбаан, күш-ажылдың сагыпга-чуруумун хажылар чоруктарның барындан ажыл шагының үзүүшкүнү ам-даа хөй болуп артпышаан.

1981 чылдың ийиги чартынының болгаш будун чылдың онаалдаларын долдур болгаш ажыр күүседир төлээде тудугжу коллективтерде партия, профэвазел, комсомол организацияларының удурткучулары бар арга-курлаырларыны долузу-биле ажыглап, социалистиг чарыштың дээштин чедип ап, ажылчын күжүн план күүселдезинче мөөңнээр үжүрлүг.

**О. ДАҢГАА.**

# ЫРАККЫ ЧӨӨН ЧУКТЕ

## ХООРАЙНЫҢ АРЫГ АГААРЫ

Маа эмнелге комплексининиң турар черии Амурск хоорайда тодаратпаи Хоорайның канпалалдыг черилерига чоогунда деннээрэрге ол турар.

Бүүү-эвилелдиң шалынчы комсомолчу тудуу-биле үндезилеттинип тутунган ол эзимек хоорайның деннээрии олуг. Ынчалза-даа ооң кудумчуларында ажыглал чок чыдар черлер көзүлбеседээ: метр чер бүрүүн тудуг шөлүнге ажыглап турар. Хоорайның төп кезээлде бедигээштерден безин тудуг ажылдары калбаргап. Амурск хоорайның чурттакчыларының, дыштанылгага ажыглап турары арга-арыг чоогунуң деннээрлеринге хоорай тудуун таарыштыр кылып турар. Ында бүгү-ле үлетпүр будурулгелерии хоорайның девискээринин дыштында тудуп тургускан.

Төрээн черинииң дугайында хоорайжыларның сагыш салыышкыны эки түнелдерге чедирген. Аныыр ажылнакчыларның болгаш балык инспекциязының дыңнадыын ёзугаар алырга, Амурск оогу — янзы-бүрү аинар болгаш балыктар-биле эң байлак девискээрлиг.

**М. ДОВЖЕНКО.**

## КӨШКЕН БАЛЫКТАР

Приморьениң Лучегорск электростанциязының суг шыгжамырында сазаанны чартык миллион ажыг ооллары өлүп турар.

Балык ажыл-агыйының болгаш океанографиянын Оожум океан институдунуң ажылдакчылары балыктарны ол байдалга азырап өстүрериниң талазы-биле улуг дузаны энергетиктерге чедирген. Балыктарны ажаап өстүрериниң талазы-биле мурнакчы технологияны олар чогаатканы, будурулгеге ажыглаан. Суг шыгжамырында тургускан инкубация цехиниң дузазы-биле чылдың кайы-даа үезинде балык оолларын ооң ап болур. Ол чорук балык тывыжының сезонунуң хуусазын узадып, бараанныг продукциянны хөнүү. алырыкта дузалаар.

**А. ПРОЗОРОВА.**

## СЫЫК СУГЛАРГА ЛЕДОКОЛ

Финляндияга тудуп тургускан «Капитан Хлебников» деп ледокол Арктиканың чөөн талазынче чоруткан. Ол Ыраккы Чөөн чүкүүн далай пароходствозунуң флодунга немежир.

Күштүг шимчедикчилерлиг болбушаан, ол ледокол бир онзагай хевирлиг — сугже шоолуг ханылап кирбес. Чүкотканың хөй-хөй порт пунктуларының сыык суглуг черлеринге судноларны удеп чедирериниге ону ажыларынга таарыйчалыг.

**Н. МОИСЕЕВ.**

# АЖЫЛЧЫН АҢГЫНЫҢ БАШКАРЫКЧЫ РОЛЮ

*Агитаторларга, политинформаторларга*

СЭКП-ниң XXVI съездизиниге ТК-ның Отчёт илеткелиниге Л. И. Брежнев совет улустуң коммунизм тургузуушкунунга чедип алган төгүлүг чедишкиннерии сайгарып тура, партияның эртекен съездилерге ажылдап кылганы кол-кол угланышкыннары, ыны болган болгаш будүүлдан-биле боттанган деп бадыткаан. Ынчал-да, 70 тоолдарның дүүгүнда бистиң чурттуус экономиктиг, эртем-техниктиг, культурлуг сорулгаларны шиитпирлээр херекке чаа-чаа бүзымнарны кылып, чонуун чаагай, байлак амыдыралын хандырарынга улуг чедишкиннерии чедип алган. Ол чедишкиннерии элес утказы чүл дээрге, хамыктың мурнуунда ленинчи партияның удурткакку мерген политиказында болган бистиң сайзырагай социалистиг инитилелдиистиң башкарыкчы күжү болур маадырлыг совет ажылчын аңгының ажыл-ажыл-ажыл-

1981 чылда ССРЭ-ниң Күрүне шаңналын тыпсыры-биле киирген

## КАМЧАТКАНЫҢ ТУДУГЖУЛАРЫ

Петропавловск-Камчатскийде Советтер башыңының архитектуразын тургусиаиы дээш 1981 чылда ССРЭ-ниң Күрүне шаңналын тыпсыры-биле Камчатканың бөлүк архитекторларын болгаш инженер-тудугжуларын киирген. Ленин шөлүнде башыңның төлевилелин чогаадып тургузарда Камчатканың болгаш оң чоок-кавызының географтыг болгаш агаар-бойдус байдалдарын ыяк барымдаалап көрген.

Чурукта (солагай талазындан оң талазынче) автор коллективиниң удуртуучузу архитектор В. Е. Круглов, инженер-тудугжу А. Т. Рипа инженер Н. А. Синетов болгаш архитектор В. С. Кулигин.

И. Вайнштейниң фотозу. СЭТА-ның фотохрониказы.

# ЧАГАГАЙ САКТЫЫШКЫН

Варкарскиниң № 8 кедээ профессионал-техниктиг училищезиниң доозукчулары Чувашиның хөй-хөй ажыл-агыйларында сад, ары, ногаа өстүрүкчүлери болуп ажылдап турарлар.

Ол училищениң 1953 чылдагы доозукчузу Галина Николаевна Ергаева-биле чугаалаштым. Чапаев аттыг колхозтуң эвено удурткучузу, куш-ажылы дээш Төрээн чүрттүң орденнери болгаш медальдарыбле шаңнаткан, беш уругларның неги ол кижи училищеге өөренип турганы чылдарын чылыы-биле сактып чугаалаар. Ыламгыяа башкы Зоя Ивановна Осипованың дугайында хөй-хөй чылыг сөстерни ол чугаалады.

— Бис өөреткен сургуулдарывыстың уттаан болгай бис— деп, ЧАССР-ниң профтехөредилгезиниң алдарлыг ажылдамчызы З. И. Осипова чугаалай-дыр.— Чылдың-ка башкайгы кичээлдерни эрткен үеже улут эвес экскурсия-биле эгелээр мен. Сээң олуруп турарың столга Тоня Антипова олуртан. Ол ам дуржулгалыг ногаа өстүрүкчүзү апарган. Күш-ажылдың Кызыл Тук орден-биле шаңнаткан болгай дээрзин чаа көрүнүп келген болга азы уруглар мен. А сээң олуруп турарың столга Устинья Кузьмина олурган чүве. Ол ам автономнуг республикада сураглыг садчы болган.

«А келир үеде бистиң дугайывыста база чугаалаар сүлер бе?»— деп, сургуулдарывыс мендеп бо-ла айтыр бээрлер. Ынчанмайн канчаар, бир эвес силер черге ёзулуг ынак болуур, боттарыңарның ажылыңарның ёзулуг мастерлери болуур болзунарза, силерниң дугайыңарны мыяп-ла чугаалаар апаар мен деп харылаар-дыр мен.

Училищеге мооң мурнунда өөренип чорааннар уругларын манда безин эдертип келирлер. Мында болган өскерилгелерге оларның сеткилин ханар. Профтехучилищеде арылар азыраар чер, сад, оранжерея, гараж-даа бар. Чаа столованың болгаш общежитиени тудуп тургускан.

Бүтү кабинеттер амгы үениң техниктиг дерекселдери — кинопроекторлар, диапроекторлар-биле, программаттыкан өөредилгениң дерекселдери-биле хандыртынган. Чувашиның суурларының эң эки ажылчыларын чалап келдиргеш, олар-биле кады эрттиргеп практиктиг кичээлдер аажок солуп эртип турар.

Чүгле мергежилдиг специалист болурунга эвес, а чогаадыкчы кижи болурунга база кижилидип турар. Чер ажылдыгларның ажыл-ишчи чоргаараалының, оларның күш-ажылының ажык-дузазының дугайында диспуттарны, беседаларны училищеде эрттирип турар.

— Эң эвилериң үлегер-чижээ кезээде билдингир болгай. Олар — бистиң доозукчуларывыс-тыр — деп, № 8 профтехучилищениң коллективи чугаалаар.

(СЭТА-ның корр).

# ТАЙБЫҢНЫҢ БОЛГАШ СОЦИАЛИЗМНИҢ ХЕРЭЭ ДЭЭШ

Дайын кыжаныыга удур, тайбынны быжыглаар дээш, улустар аразының дүшкүүрлүг чоруун чаңыралдырарын ханыладыр дээш демиселге социалистиг күрүнелериң улам быжыгып орар сырый хаттыжыышкыңы болгаш эп-сеткил каттыштырылгазы амгы үениң делегей хөгжүлдезиниң эң чугула факторларының аразында бирги черге турар. Акы-дүжүмә чүрттарның аразынга харылзааларны чайгылыңчок хөгжүлдериниң делегей ареназынга оларның хөделиишкиннерин аайлаштырарының ажыктыг хевирлериниң бирээзи Крымга дээди деңнелге чаңчылчаан ужуражыышкыннар апарган. Чүректи ханыыдан, эң-ёзүүн байдалынга эртер ол ужуражыышкыннар үезинде социализм чүрттарының харылзааларын хөгжүлдениң перспективаларын, делегей политиканың кол айтырыгларын чугаалажып, келир үеже соруулгаларны айтып ап турар. Ол ужуражыышкыннар, оларның киржикчилериниң бүрүн билчиишкин-биле болгаш үзелбодалдарының чаңгыс эктиби-биле, коммунистиг болгаш ажыл-дүжүмә партияларның деңнег хөделиишкиннерин үргүлүг сайзыраңгайжыдарынче шынчы сеткилдиг чүткүл-биле тодаргайлаттынып турар.

СЭКП ТК-ның Чингиие секретары, ССРЭ-ниң Дээди Советиниң Президиумунуң Даргазы Л. И. Брежневтиң ЧКП ТК-ның Чингиие секретары, ЧССР-ниң Президентизи Г. Гусак-биле болгаш ВСАП ТК-ның Бирги секретары Я. Кадар-биле 1981 чылдың июлдә Крымга болган ужуражыышкыннары оны база дагыы бүзүрелдиг көргүскен. Л. И. Брежневтиң ол мышкаш Афганистаның Улус-Демократтыг партиязының ТК-зының Чингиие секретары, Афганистан Демократтыг Республиканың Революстуг төвүлелиниң Даргазы Б. Кармаль-биле база ужуражыышкыны болгаш. Акы-дүжүмә партияларның болгаш чүрттарның удуртукчулары-биле чаа ужуражыышкынары ам-даа болур.

Хамыктың мурнунда АКШ-тың империалистиг бөлүктериниң хөделиишкиннериниң улам-мыдан сөөлгү үеде дыка чидиглеттен амгы үениң делегей байдалын Крымга ужуражыышкыннарның үезинде Л. И. Брежнев тодарадып көргүскен. Ол бөлүктер дүшкүүрлүг чоруктуң чаңырлыышкының бакырадырынче, дайынзырак дембээрээшкинин үрдүдүрериңче болгаш боочепсекти улам эдере бүдүрериңче угланган авантористиг шугуумну чорудуп турар.

Бистиң хүнерниствиң кол айтырыы — боо-чепсекти эдере бүдүрер чоруктуң болдурбазы болур дээрзин Крымга амгы ужуражыышкынарга бадыткаттынган. Социалистиг дем - каттыштырылгазының чүрттары ылаңгыя Европага талаларның шериглериниң удурланыштыр туржуп турарының деңнели кудулдырыга чедирип болгу дег практиктиг дугуражуушкуннарыы өөдүп алыр дээш туржуп турарыы ужуражыышкыннарның үезинде Л. И. Брежнев тодарадып көргүскен. Ол бөлүктер дүшкүүрлүг чоруктуң чаңырлыышкының бакырадырынче, дайынзырак дембээрээшкинин үрдүдүрериңче болгаш боочепсекти улам эдере бүдүрериңче угланган авантористиг шугуумну чорудуп турар.

Бистиң хүнерниствиң кол айтырыы — боо-чепсекти эдере бүдүрер чоруктуң болдурбазы болур дээрзин Крымга амгы ужуражыышкынн

# РЕПЕРТУАРЛЫГ БУЛУН

## ТАЙБЫҢ АЛБАН СОЛДАТТАРЫ

Дайын биле тамы аксын дуглап туг
Тайбың биле чаяалганы тудуштурар
Тала, өөнүк, акы-дүмна көвүрүүнүн
Таваан салган буянныглар уктап ора.
Ленинни кымны мурнай Ленинни
Ленинниң Тайбын чарлаан Декредин
сактыр-тыр мен.
Гитлерниң ханныг сапыы кырлып эрткен
Книжилериниң ышкындырган амы-тынын.
Ады-сураа ис чок барып өлгеннерни.
Ам-даа дилеп, тып турар дириглерни
Четче ыглап төтпейн барган карак чажы.
Чөөрбн бирги чүс чыл үнүп хаяалааже.
кургавайн-дыр
Ногаандыктың холу сүге арныл турда,"
Номун бижип, дайын биле дайзын каргаан
Чех Фучик, татар Муса Джалилдни
Чарлык шажы дою болган хүнну, шактыг.
Кюри канчап амызында четтиккеннн
Күрүнелер, диптер чону уттур хире
шаг-дүл болбаан.
Негр Робсон эрге-шөлээ алдаржыдып,
Неруда-даа Хосталган ырлап чорду;
Неруиун беш угуулгазы — Панча-Шила,
Нетонун-даа шулуктери—Тайбын турду;
Ыраажы-даа, чогаалчы-даа, политик-даа
Ынчаар тулчуп, дайынга удур дайынчылар
болуп чорду.
Шуурган ышкаш хайым, улуг шуулганнарга
Чуртум үнү, индирн боол сураа алгаан
Тихоновту, Симоновту, Корнейчукту,
Турсун-Заде, Полевойну, Шолоховту...
Тайбын албан солдаттары, элчиннер деп
Даштыкыла эштер туржук дайзыннар-даа
биле чүве.
Бнледи чок коммунистер дугайында
Бир-даа партия уставында биживаэн бол.
Чандраны большевик деп адаспымза.
Чамдыг-соора барбас боор деп бүзүрээр мен.
Ленин орден аңаа шаңнал, хүндү болду.
Ленинниң идеалы — делегейге
Тайбым болгай!
Чедн баштыг чылбыга дег, ында-мында
Чедир сокпаан дайзын бажын ховайткылап.
Черде чаа хан, айыыл-ондак чыды киткеп.
«Серемчилиг болунар!» — деп кый дерн турда.
Бистин партия, улуг Ленин партиязы.
Брежнев дарга тайбын тугун хөлда туткан
идегел ол!

Салчак МОЛДУРГА.

## БАЙЛАК ЭРЗИН

Сөөлү С. САРЫГ-ООЛДУУ. Аялгазы Б. ЧАМБЫТТЫЛЫ

Экти бедик тандылардан
Эрзип, дүрлүп шурай баткан,
Эгээртинмес эртинелиг
Эрзин хемим — чоргаараалым.
Улуг чонуун хөй өң сүрүү
Үгулзалаан хөзээ болган
Уран ырлар үнү долган
Үзүн Эрзин — омак хемим.
Куду шынаа, ховулары
Кулузуп дег үнүш шыпкан.
Машиналар ыры долган
Магадамчыг байлак Эрзин.
Бойдузунуң чараш-кадзын
Боду чаяан чаартып алган.
Чогаадыкчы күштүг чонуун
Чоргаараалы байлак Эрзин

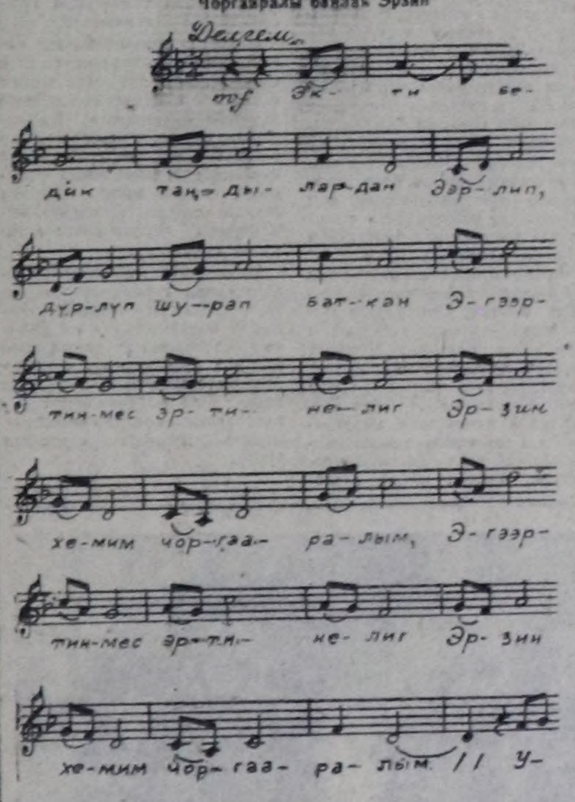


## ӨРЕ

Бистин трестиң инженери Адыг-оол-биле бирде базаарга, бирде магазинге картошка оочурлаан улустар аразынга бо-ла ужуражы бээр бис. Ам канчаар, бир талазында калайларывыстың даалгалары боол келир, ийи талазында кызыл хырын ылаар кылаштарынче чайгаар албадай бээр. Бир катап оочурга турувуста книжни санал киирген:

— Мынчап шак эрттирип чорбайн, картошкадан тарып алыр-дыр. Улустан дора эвес бис. Чазын тарып каш, күзүн ажаап алыр, ол-ла-дыр.

Ындыг экп сүмеин деткивейн, чүнү деткнир боор? — тарыыр деп дугуржуп алган бис. Майның ортан үезинде картошка тарыыр улустарның даңзызында бис ийнин аттарывыс база турган.

— Силер даарта барып олуртур силер, белеткенип алынар! — деп, местком даргазы бисти сагындырган. Адыг-оол-биле аъш-чемнивисти суп ап тура, үрезинивис чок деп чүвени чүгле ам кээп сактып каан бис. Ол-бо айтыртынып маннашкан — мээн кады ажылдап турарым. Балдан бистернин девидеп турарывысты билип каш:

— Ийи шоодай үрезинни берейн. Күзүн ол хирепп савалаш, экпеп бээр силер — деп бо.

Биске ол четчир турган, алгаш барып тарып каан бис. Чайны картошкага барган улус чашпаннарны чулуп, довураан улгаттырып турган. Адыг-оол-биле бис бойдустуң хайырлаарыга ынанган, ынаар-даа барбайн, шоодайлар тыптынып ап базып турган бис. Ажаап алыышкын үезинде барган: мээн картошкам шору үнген хире, ынчалза-даа ону өске улус мурнап «ажаап» алгаш барган болган. Адыг-оолдуң дилиндээы чашпан тудуп чиркеп. Будун хүк иштинде кăскаш, чаңгыс шоодайны арай боорда долдуруп алган бис. Оовусту деңге үлежип алган, чанынкан бо-ла. Базаардан ийи шоодай картошка садыл алгаш, Балдынга өревистя төлеп берген бис.

\+ \+ \+

## БӨРТ

Май-оол Кызыл хоорай кирип чорааш, бажын ноюноараар-биле шарып алган чаның келген. Кадайы Серемаа оду коруп каан, элдепсинип кайган, бо канчап бардын дээш, чанында барган. Демгизи шыжыккан аяның кылчаш кылдыр көргеш, ндиин, тонун ыыт чок үштүп каан, печка чанынга кээп олуруп алган.

— Хулиганнарга таварышкаш, чүгле тыныг үнген дивес сен бе — дээш бөга катап шимээн барган.

Мартның кежээки соогунга доңган ашаа отка чыннып олурар аразында Серепмаа столга аъш-чемнп салыпкан.

— Дадайым ай ана, харынлаа амы-тынныг, арны-бажын будуп үнген кижи-дир сен — деп, кадайы оожум чугаалаан. — Кажан, каяа халдап турганнары ол ынчаш?—деп айтырган.

Май-оол чеминг столга барып олуруп алгаш, чугаалап эгелээн:

— Баргаш, херектерим шупту чогуткаш, кежээки автобус-биле бадар билет садып алган мен. Автовокзалче чоруур деп тургаш, канчангаш сактып кээримге, сээң ол баш дидыраартыр бигудн дээр чүвелериин садып албаан болган мен. Дүвү-далаш-биле улуг магазинге четкеш, хаар мурнуу чарымда сада тыртып алгаш, ам-из автовокзалче базыпкан мен. Артымдан улус келгенин безин ожаавааи мен: чушкууже чык-ла кылган — характарым оду кызаш дээш, тротуарга шойлу бергеи мен. Бажым соолаш дээнин эскерип каан мен, бөргүм үштүп алгаш барганы ол. Туруп чадап чытыжемче кайда боор, арлы бергеинер. Сээң эрткен күзүң чаа даарап берген диңмежи бөргүнден ынчаар чарлыдым— дээш, артында улуг тылын каан.

— Бигудя-багудя деп алган мени-даа ынай. Ол деп чорааш улус холуңдан баар часканын ол-дур. Харын-даа оон ыңай үптеп каапгаан-дыр. Бөртү чоор сен оңу, дүгде диннерим кештери бар, белеп эттеп каан, үдтекчилериин ожүмде үш хонук четпейн чытпкаш коичуг бөртпеп даарап берейн.

Кадайының чазык чаңы, чаагай чеми Май-оолду сергедипкен. Шынап-ла, ийи хонгарда диңмежи кежи чаа бөртпү ол кедипкен. Бо бөргүмнү кымгадаа алыспас мен деп, Май-оол даңгырак берген ышкаш чугаалап олурган.

Май-оол Кызылга аалчылар бажыңынга школага кады өөренип чорааи эжи Сайын-оолга таваржы берген. Ужурашкының демдеглеп, арага ижер дээрге кайызында-даа артыкшылдыг көкшул чок болгаи. Сагыпгыр кижи Сайын-оол тургаш, сээң бөргүнүң саарыпкаш, водкадан садып алырдыр деп сүмелээш, эжинип бөргүи тудуп алгаш, чоруткан соонда улуг саздавайн-даа дөрт кызыл акша тудуп алган базып келген. Оон оңу-биле, ийи шилди алгаш, хөөрежип алганнар. Арткаи үжен акшаны Май-оолга берип каан. Бо бүгүнүң дугайын Май-оол кадайынга чугаалаваан. Үжен акша оон чажыт карманынче кире берген. Дараазында хоорай киргеш, тонну «оорладып» алыр болза, чеже акша ап болурун ол будуу санап олурган.

В. МОНГУШ.

## МӨГЕ САЛЫКЧЫЗЫ

КЫЗЫЛ. «Хүреш» стадиону. Үрер хөгжүм байырмнаг ойнаан. Наадымга хүрежир мөгелерни содаглааш, майгы чанында чыскаапкан. Көрүкчүлер стадионнуң олуттарын долдур эзлепкен.

— Тываның Совет Эвилелиин улуг өг-бүлезинге киргениинден бээр беш чыл болганын байырлап демдеглээринге тарасказаткан эң шыырак алдан дөрт мөгенин хүрежни эгелээри-дир бис! — деп, хүреш эрттиреринин улуг шиитекчизи чарлапкан.

Мөгелер чыскаалган аайыбиле стадионну бир долганыдыр маршталаннар. Ону көрүп, адыш часкап олурган кижилерни чугаазы ялзы-бүрү:

— Доо ол чоржак эзттиг аныяк оолдун мойнуиуи чоонун аа?

— Каа-Хемнин Момбуудак дээр аныяк мөгези-дир...

Мөгелер хүндүлел марыжын кылып дооскаш, база катап майгын чанынга чыскаалыпкан.

Үрер хөгжүм ойнап эгелээн. Мөгелернин ниитн тевни эгелээн. Олар чалгынарын херип алган эзнирлерини ушкаиы ышкаш, эптиг, ээлдек карбаның үнүпкеннер. Кижилер бир-ле черде сыын өткеии ышкаш үнүү дынаи кааннар.

— Хаак! Кым деп салыкчыныын үнү ындыг чаагай чоор?

— Доо ол цляпазыс тудуп алган чоргаар базын чоруур ашак-ла ышкаш-тыр.

— Ала карак бо! Амыргалаар даай-дыр!—дээш, Николай Ондар ону танып каш, ынаар халып чеде бээр чыгы алгырган.

—Бо канчап бардын, Николай?

— Мээн бир чугаалап олурарым аңныыр хайгыылчызы кижи ол боор.

— Каа-Хем бажы чурттут бе?

— Ийе, ол.

— Сыын-на-дырам, күлүгур. — Ам база мөге салыя үнүп кээр боор аа?

Николай Ондар байырлал мурнуида, ийи хонук бурунгаар ам кадымда мөге хүрежи көрүп, күдээзи Борис-биле Кызылга келгеш чугаалажып олурганы ол. Ынча үеиик иштинде Амыргалаар дзайга ужурашпаанынга ажжок хомудан олурган. Ол бодунуң районунда аңныыр чүрүмүн канчаар тудуп турарын башкызынга шагда-ла чугаалап бериксп чораап, ынчалза-даа чангыс хоорайга келгеш, хайгыылчының эге базымын кады кылып өөренген черинин кижизинге ужурашпайн барган.

Шынында Николай Амыргалаарны тыппас-даа турган, чүге дээрге Амыргалаар бодуиуи районунуи хүрежир мөгелерни болгаш чарыштырар аъттарын Кек-Тей арыынга чедирип келгеш, аиаа «лагерь» кылгаш, белеткеиип турган. Амыргалаар биле Николай чангыс хүи Кызылга келген-даа болза, ужурашпааннар. Амыргалаар Момбуудак баштадыр беш мөгезин белеткел кылдыр хүрештирип, девиринге өөредип турган. Чарыштырар аъттарны таарыштыр чемгереринге болгаш оътхарарынга база Амыргалаар мастер. Ол чарышка салыр аъттарны хүиүүи-не бичии-бичии үзүүргелип каап турган.

Амыргалаар мөгелерниң чанынга кончуг чиик маиаап чеде бергеи:

— Аймаанга алдарлыг, сумузунга сураглыг Каа-Хем кожуунуиуң кашпагай эзирп мөге Момбуудактын оиаан үндүүш-э-э-эр! —деп кый дээш ыидынныг мырлай аарак алгырып үндүргеи.

Ынчанмайн канчаар, алдан дөрт мөгенин иштиидеи бодуиуи районунуи мөгези тутқан билединге таварыжы кэәрге, оиу хей-аът киирип салыры чоп.

—Содак-шудак сынмайлыр оо!

Момбуудактын оиаа шыкапла тутса мөге-даа, турза узукдаа эр болган. Оон адыя Доигак дээи.

— Демги бир чүвенин утпа! Ылап-ла кыл!

— Буттаар хире киижи болду, кичээи!

Момбуудак серемчизин шыкыган кижи боол, он талакы будуп оиаанга будуу сукуи каап турган, бирээзи ону сезинигеш, албайн турган. Доигак солагай талакы холуи хоттуг тургузар сагыштыг хүрежин турарында ужур-ла бар, ынчангаш бирээзи ол холду келеп турган.

Бнчап турган, Момбуудактың оң талакы буду караш дээи соонда, бирээзинин будуида барып ораажы-ла бергеи. Дуржулгалыг мөге дегээледипкенин биляп каап, моюи дөүүнден доигайтыр базар дээш, холуи эккел чорда. Момбуудак өжегээр аткаар ужуп батқан кижи боол бар чоруй, агаарга хеп-хенертен эндарылгаш, оиаан чая долгаап, арыг октап алган.

— Кулугуриуи мөге алган кый деп турарынын аяңмын аа!

— Бойдус хайырлаан үнү ындыг өткүт кижи-дир. Алы безин Амыргалаар! Чогум ады шаанда өске чораан, Амыргалаар деп шолазы келзе-келзе, ат апарган дээр чүве — деп, Николай изиг чугаалаан.

— Моолдарның мөге салыры база ындыг. Мөге салыкчызы яязы-бүрү шимчээшинер кылырынче сагыш салбас, а мөгени алган-йөрээри кол кичээр. Бо кижи база ындыг-дыр. Эр хей!

— Кайы чер чурттуг силер, акым?

— Эрзиниин Төре-Хөл чурттуг Даваа деп кижи мен. Кожа-хелбээ болгаш, ол улустуң мөге хүрештерии көрүп чораан болгаш чугаалаарым ол тур ийин.

— Ойт, дөө ол бир аныях оолдуң мөге салып турарының хиреливии көрүнерден: хей-ле атпаиндыр халыглаар-даа, курлуп далып аараан-даа чүве ышкаш, сиралээр чүзүл?

— Демги ол этксл сыын ышкаш, аяиыг мөге алгаар кижизии көрүмер даан: цляпазын тудуп алган чоргаары кончуг мөгезии йөрээп базып чораан чүйүк.

Алдан дөрт мөгенин иштиидеи ийи үжүртээи мөге артқан. Ол мырыиай элдептиг болган. Бора-Тайганын мөге Сарыглар биле Каа-Хемнин — Момбуудакты хүреш эгелээр мурнунда-ла көрүкчүлер экелеип турганнар.

Мөге салыкчылары сес киижи дөрт-дөрт ыылдыр үстүи алган, ийи мөгенин чакында.

Хүреш чоруп турда, мөгелер боттарының арга-туружук көржүп ап турганы чугаажок. Үжүртээи ийи мөгенин хүрежи үр-даа болбаан. Аиыяк мөге Момбуудак Сарыгларны чан баштааш, хензик черден мызырыидырган, оозу детьерли хонгаш, күдүктээш, Момбуудакты ёру көдүрүп үнаургеш, октап каан.

Шүүлген мөге-биле үжүүр быладшкан ыяй мөге девип турда, Амыргалаар шынап-ла сыын эткени ышкаш ырлап турган.

Найырлаан хөй чон Кызылдың ипподромунче сөктүп чоруп каан. Мөге хүрежи, аът чарыжы болбаан чыышты наадым деп санавас. Ол дээрге тыва чонуи шаг-төгүден бээр доктаагаи чанчылы. Кара-Хемден, Тандыдан, Бии-Хемден, Улуг-Хемниң чамдык черлериидеи дөртеи ажыг чүтүрүк аъттарны чарыштырган.

Мөөрей тикпээл-даа болаза, маргышканнар эмгежок. Бии-хемчилер «Ужар-кулаа», тандыжылар «Казыргы-шилги», улуг-хемчилер «Эзир-кара» дишкеш маргышканнар.

— Аъттар кел чор!

— Кайдыг чүзүкиуг аадыл?

— Агараакаар мал-дыр.

Маргышканнарның кайызынын-даа аъды эртип чоруп орар малга дөмей эвес.

Амыргалаарның ырны чыры дээи. Оон кожуунуиуң даргазынга баргаш:

— Бистин!—дээи.

Шынап-ла Каа-Хемниң «Совет Тыва» совхозтуи Ак-боразы аал коданы чыгыы ушта халып, мурнап келген.

Ыйа аразында Амыргалаарны Сергелеп деп бир киижи кый дээи. Оозу тура дүшкеп. Каа-Хем чурттуг обком секретары Амыргалаарның холуи силгээи:

—Эш Сергелеп, сеи бо хуи эр хей болдуи! Сээи мөге салгынының залчылар магадады. Аъдынар база эртип келди бе? — дээи.

— Ийе, дарга, аълывыс эртип келдн, мөгевис үжүүр быладшты. Мени ам Сергелеп дивес апарган ийин, дарга!

— Ам ным дээр чүвел?

— Амыргалаар дээр ийин.

— Амыргалаар, Амыргалаар, адыр, аиныыр хайгыылчызы ийин сеи бе, эш Сер.. ох, эш Амыргалаар?

—Ийе, дарга.

С. ТАМБА.

## УТКАЗЫ—КИЖИЗИДИЛГЕЖЕ УГЛАНГАН

Утка-шыыар талазы-биле аиги-аиги темаларга бижиттингилээи кандыг-даа номдептерлер бисте арбын, ынчалзажок бөгүнгү оң чугула айтырыгларның бирээзи болуп артыышаан турар мораль, инкизидилге темазынга бижиттинген номнар хөй-хөй номтукчуларның сетки-лии ам-даа доюлдуруп турар. Чүге дээрге артем-техника хогжулдези бистин чуртта шапкынчаан тудуш, ук экономиктиг депшилге кижилериң мээ-медерелиигe база дээштиг салдарны чедирип турар.

Оон хараазы-биле эргиинн биске арттырып каан уржуу болур аргалаашкын, тааклылаашкын, эвилең-эвлдек эвес чоруук, чазый-чалбн сеткил болгаш өске-даа четпестерниң илереи чамдык кижилериин аразында ам-даа бар. Бо будуулук, эң хоралыг чанчылдарны канчаар аңаа эртеринин аргаларын, оруктарын академик Федор Григорьевич Углов бодунуң «Кижилер аразында кижи» деп чаа номунда тодазы-биле билип турар.

Көскү совет эртемден академик Ф. Г. Углов «Кезер эмчинин чүрээ» деп хөйге билдингир номнун база автору, ынчангаш социалистиг инитилел үезинде кижилерин бот-боттарын хүндүлежин харылзажырының херезеге кижизидилге ажылынын эң ажыктыын чаа номунда хамыыл-биле угаатқан.

Бистин совет инитилелдин кежигүннериниң кадык-шыырак чурттаары —үнелеп четтиннес чаагай кежик болур толээде, «Чон аразында кижи» деп мораль темазынга турасказаткан бо чугула поиину аныяктар ортузунга идеп-кейлиг пропагандалары чугула.

Мораль этика темазынга холбаштырган «Чон аразында кижи» деп үнелиг номну С. С. Пану тыва дылче тывыпгыр эки оңуулдурганын демдеглээри артык эвес.

С. САНДЮ.

«УТКА 25 чылы» совхозтан Белек-оол Ооржак күүселде үезинде. В. КАРА-САЛДЫҢ фотозу.

## КИНО

АВГУСТУҢ 2-ДЕ

**«НАЙЫРАЛ»:** «Сөөлгү аът чарыжы» 9.30 шакта, «Террор» операциияның буурааны» 11.20, 14.10, 17.10, 20.00 шактарда.

**«ВОСТОК»:** Киночымыдызы 10.30 шакта «Мөгүнелчек каарганнар ужар черде» 12.00, 14.00, 16.00, 18.00, 20.00 шактарда.

**«ЧАЙГЫ»:** «Айлашкан үеэш кым төлээрил» 14.00, 16.00, 18.00, 20.00 шактарда.

АВГУСТУҢ 3-ТЕ

**«НАЙЫРАЛ»:** «Каңмыылдар гаварты сылдыстарже» 9.30, 12.30, 17.30, 20.30 шактарда «Кремльге байырлал концерти» 15.30 шакта.

**«ВОСТОК»:** «Соктай бердим, эжиннер ажыдынар!» 10.30 шакта «Мээн ачам идеалист» 15.00, 16.50, 18.40, 20.30, шактарда.

**«ПИОНЕР»:** «Максим Перепелица» 10.00, 12.00 шактарда «Террор» операциияны буураны» 15.00, 18.00, 21.00, шактарда.

## ТЕЛЕВИДЕНИЕ

АВГУСТ 2-ДЕ

БИРГИ ПРОГРАММА

МОСКВАДАН

8.00 — «Үе». Информастыг программа. 8.40 — Эртенги гимнастика. 9.05 — Ленинчи комсомолдуң шаңналдыныи лауреады Москванын аныяктарының болгаш студентилериниң хорунуң концерти. 9.25 — «Будильник». 9.55 — Совет Эвилелиниң бараан боол тур мен». 10.55 — «Кадыкшыл». 11.40 — «Эртенги почта». 12.15—«Кодээ шак». 13.15 — Музыка киоскузуу». 13.45 — «Кур-черниң чанчылы». Документалдыг телефильмниң баштайгы үндүрүлгези. (Алма-Ата) «Коммунистер» деп цикл-ден. 14.15 — Таджик ССР-ниң улустуң артизи Н. Рахматова ырлаар. 14.50 —«Амыдыралче путёвка». 15.35 — Кино аян-дорук-тарының клуубу». 16.35 — «Бөгүн — Демир-оруктуңнуң Бүгү-эвилел хүнүң ССРЭ-ниң оруң-харылзаа министри Н. Г. Павловский дамчыдылага киржир. 16.55 — Демир-оруктуңнуң Бүгү-эвилел хүнүнге тураскаатқан концерт. 17.45 — «Делегей панорамазы». 18.30 — 18.45. Чаңсар. 18.45 — Цирк ареназында. 19.30 —Дж. Патрик —«Элдептиг миссис Сэвидж». Күрүнелии Моссовет атты үлегерлиг театрының фильм-шиизи. 21.00 — «Үе». Информастыг программа. 21.35 —«Элдептиг миссис Сэвидж» фильм-концерттин улавчызы. 23.40—Бүт бембүүнүи дугайында. 23.00—23.10 — Телемедээлер.

ИЙИГИ ПРОГРАММА

МОСКВАДАН

14.20 — Ча аларында ССРЭ чемпионаты. 14.45 — Радуга». Улустуң уран чогаадылгазының телепрограммаларының чурттар аразынын 4-ку фестивалы. «Карифеста». (Куба). 15.15 — «Кинонөрүкчүзүнүң оруктажы». 16.00 — Концерт. 16.45—«9-ку студия». Дамчыдылганы политиктиг тайгаракчы В. С. Зорий чорудар. 17.45 — Куртизаннарның «Бай-шыырааболгаш ядамык-турегизи». Хөй сериалыг уран-чечен телефильм. О. Бальзактың домей аттыг романындан. 2-ги серия. (Франция). 19.05—«Рафаэлла Карра. Москвада» Эстрада программазы. 20.00 —«Тэмчыктыг удунар, чаштар!» «Лукошкоиун тоолдары». 20.15 — Чиик атлетика. Хөй хелиирге маргылдаа. ССРЭ—АКШ. 21.00 —«Үе». Информастыг программа. 21.35—22.55 — «Ашактарның бажының дүгү эрте-ле көгерер». Уран-чечен фильм.

АВГУСТ 3-ТЕ

БИРГИ ПРОГРАММА

МОСКВАДАН

8.00 — «Үе». Информастыг программа. 8.40 — Эртенги гимнастика. 9.05 —Уругларга фильм. «Капитан меге баштыг» 1 болгаш 2-ги сериязы. 11.15—Телемедээлер. 11.20 — 14.15 —Чаңсар. 14.15 — Телемедээлер. 14.35 — Литваның телестудиязының документалдыг фильмнер программазы: «Вильнюс», «Костас Корсакс». 15.25 — «Пионержи чайның оруктары-биле». Куйбышевтеи дамчыдылга. 16.05 — «Дагдыныкчы». Тележурнал. 16.35 — «Телестандион». 17.05 — Ямайканың национал байырлалы— Хамаарышпас чоруктуң хүнүнге. 17.35 — «Бистин сад».

КЫЗЫЛДАН

18.15 — «Чогаалчы болган амгы үе». ССРЭ-ниң Чогаалчылар эвилелиниң кежигүнү, критик М. А. Хадаланзының чугаазы. 18.30 — Телемедээлер. 18.40 — Телемедээлер (орус дылга). 18.45 — «Мал чеми белетелиниң хүи демдеглери».

МОСКВАДАН

19.05 — «СЭКП-ниң XXVI съезднзиниң шиитирлерии — эмыдыралга». «Сибирь черде». 2-ги дамчыдылга. Томскиниң нефть-химиия комбинадының социал хогжулдезиниң дугайында. СЭКП Томск обкомунуң бирги секретары Е. К. Лигачев дамчыдылгага киржир. 19.35 — РСФСР-ниң алдарлыг артизи Б. Феоктистов ойнаар (допшулуур). 19.50 — Хөй сериалыг уран-чечен «Синдикат-2» деп телефильмниң баштайгы көргүзүү. 4-ку серия. 21.00 —«Үе». Информастыг программа. 21.35 — 23.25 — Үзбек ССР-ниң А. Навои атты опера болгаш балеттиң күрүнелиг үлегерлиг театрының артистериниң Останкиноиуң концерт студиязынга концерти. Төнгезинде Бөгүи делгейде деп информастыг үндүрүлге.

Редакторнуң оралакчызы К. К. САТ

## Агаар

Республикага шокар булуттаар, чаъс чагбас. Сөөгү-барын чүк утланышкынныг хат секундада 9-14 метр чедер. Хүндүс агаар 20-25, дүне 10-15 градус чылыыр.

Кызылга чаъс чагбас. Хүндүс агаарның температуразы 23-25, дүне — 10-12 градус чылыг болур.

Редакциияның адреси: Кызыл Щетинкин-Кравченко кудумчузу, бажын № 3. ТЕЛЕФОННАРЫ. Редакторнуң 2-24-63, редакторнуң оралакчыларының 2-35-24, 2-31-75 харылсалгалыг секретарының 2-23-35, секретариатның 2-23-35, партийжи ачылыраа болгаш совет кургузуг «кызыстериниң 2-37-14, пропаганда кылдызының 2-31-75, культура кылдызының 2-23-54, кодээ ажыл-агый кылдызының 2-21-47, улегер кылдызының 2-31-75, чаъаа кылдызының 2-41-27 информация кылдызының 2-20-60, корректорларның 2-27-41, бухгалтериянын 2-12-45, солун келбейи барганда 2-32-75 телефоннче долгаар.

Тираж 17968. Чагыг № 1796

СОЛУН НЕДЕЛЯДА 6 КАТАП УНЕР.

Тыва АССР-ниң Министрлер Чөвүлелиниң Ном үндүрер чер, полиграфия болгаш ном садыының херектериниң талазы-биле эргелелиниң типографиязы (Кызыл, Щетинкин болгаш Кравченко кудумчузу, бажын № 1). ТС—01191

## ЧАРЛААЛДАР

Тыва АССР-ниң ИХМ-ниң күрүнеиин автоинспекциязының демдеглел-шылгалда салбырының ажылдарының үезагының август 3-тен эгелеп өскерилгенниин дугайын КАИ салбыры дыннадып тур.

Автотранспортту демдегледир, эде бижидер болгаш үёт-тан үштур документилерни вторник, четверг болгаш суббота санында-ла 9-00 шактан 12-00 шакка чедир хүлээп алыр.

Чолаачы шынылгаларын болгаш сагындырыг талонарын солуурун средя болгаш суббота санында-ла 9-00 шактан 12-00 шакка чедир кылып турар.

Воскресеньеде болгаш понедельникте документилер хүлээп албас.

ТЫВА АССР-НИҢ ИХМ-ниң КАИ КИЛДИЗИ.

## ӨӨРЕНИРИНЧЕ ЧАЛАП ТУР

Кызылдың уран түүл училищезн 1981-1982 өөредилге чылында клуб болгаш библиотека салбырларынга сургуулдар хүлээп алырын чарлап тур.

Училищеге өөренирп-биле 30 хар чедир назылыг эр-херээжен хамаатыларны хүлээп алыр. Клуб салбырынга болгаш библиотека-даа салбырынга түгле ортумак билиглиг кижилерни хүлээп алыр.

**Училищени азыга киирер билдириишкинге дараазында документилерни кожар:**

Билиниин дугайында аттестат (боду-биле), № 286 эмчи шынзылгазы, кадр килдизинин ыйа-ажыл-агый килдизиниң начальныгы.

**Айтырар адрезн:** Кызыл хоорай, Кочетов кудумчузу, бажын № 53, телефон № 2-48-12.

КАДР КИЛДИЗИ.

Бүгү чуруттарның пролетарийлери, каттыжыңар!

# ШЫН

СЭКП Тыва обкомунуң, Тыва АССР-ниң Дээди Соведининиң болгаш Министрлер Чөвүлелиниң органы

№ 179 (11677) | 1981 чылдың август 4, вторник | 1925 чылда үдезилеттингеден | Өртээ 2 көө

## ПЛАНГА НЕМЕЙ 20 ТОННАНЫ

«Ак-Туруг» совхозтуң төвүнде машина-трактор мастерскаязының ажыл-ишчилери мал чеми белеткээрингe республиканың бүгү ажылчы чонунга СЭКП Тыва обкомунуң кыйгырыын деткип хүлээп алган. Олар терээн совхозунга 30 тонна сигенни кыска хуусаада кезип белеткээш дужаагаан. Механизаторлар ам-даа 20 тоңна сигенни немей кезип хүлээдири-биле ажылын улам-чылап турар. Эрес-кежээ бо сигенчилер кадымыр-биле сигеа кезип чаңкы дег черлер бүрүзүнүң сигеннерни кезип ап турган. бо онаалдазын база-ла күүседир дээш кызымак ажылдап турар. Бо ажылды Ужар-Маадыр Ондарның удуртуп турары акп.

С. СОТНАМ.

# ЧААГАЙ ЧОРУК ДЭЭШ КАМНАЛГА

Делегейде камналганың аңгы-аңгы аргалары туруп турар. Оларның хөй кезин бисее таарышпайн турар. Бистер өредилгеге болгаш кадык камгалалынга-даа, чурттаар чөпер тудуунга болгаш ниитиин транспортунга-даа чарыдалдарны кызырар дивейн турар бис. Бистиң күрүнеевис чыскелген тудум-на улам хөй акша-хөреңгини социал айтырыгларны шиитпирлээринге тускайлап берип турар. СЭКП ТК-ның болгаш ССРЭ-ниң Министрлер Чөвүлелиниң «Чагэт, одалга-энергетиктиг болгаш еске-даа материалдыг курлавырларны камнаарының болгаш таарымчалыг ажыглаарының талазы-биле ажылды күштелдирер дугайында» чоотка чаа хүлээп алган доктаалында база ол-ла соруглаже—хамаатыларның чаагай чоруун бедидиринге күрүнеии тускайлап турар акша-хөреңгизин көвүдедиринче угланган боон турар.

Бо беш чылда эртиен беш чылдынга деңнээрге, бистиң чурттуң экономиктиг хөгжүдезин шапкын болур, ынчалза-хаа оон курлавырларын хандырар немелде өзүлде (ажылчыннар саны, капитал салыышкыннар, оттулар чүүлү болгаш чиг-этти тывары) элээн оожумнаар. Баштай көөрге, ынчыг бот-боттарындан ылгаалыг болуушкунарны чүгле чаңгыс арга-биле: чуртта-ла бар бүгү чүүлдерни улам доозуу-биле, камналгалыг ажыглап тургаш, дем-деска кылып ап болур шыкаш сагындырат.

Камналганың кол-ла курлавыры — техниктиг дешилеге болур. Бо талазы-биле бис бодүүн чижек: эртем-билигиин амгы үеде бүгү чедиишкиннерин-биле тургустунган металлургия заводун тудуп алыр болза, ол завод элээн каш чылдар мурнунда кылган төвелиилелдерии ёзугаар бөгүн тудуп турар эң дээре заводтарда 40 хуу чаңк өртек-үнелиг болур. Оон-биле кады ол беш-аллы катап хөй будүрүкчүлүг болбушаан, ажылдакларының байдалы олардан ырахта эки болур.

Бөгүн ажылдап турар бүгү техниканы чаа ажыглап эгелеп түрлү деңнелелерге чедиш «кедүрер» болза, оларны бээр ажыы дөрт-беш катап улаштырып специалистер санап тургаш, тодаратканнар.

Эртемнин фундаменталдыг чедиишкиннерин будүрүлгеге ажылдаары оон-даа артык улуг ажыкты бээри билиингир.

Ынчалза-даа бүгү техниканы «кедүрер», эртем шинчилеллериниң түңнелдерии шупту-зун будүрүлгеге ажыглаары — белен эвес соругга болур, ынчаган оны чаңгыс-ла чыдия яштинде үзе шиитпирлеп шыдавас. Оон үжурунда бо айтырыглаарже кичээнгейни кошаатпайн тургаш, бисте тудуп турар бүгү курлавырларны эң-не долузу-биле тыл. ажыглаары негеттиниң тураа.

Төнненнээл орулганың елиишкил сан бүрүзүнге онзаатыр чарыгдалдар талазы-биле делегейде эң дээре көргүзүтлеге, ССРЭ-де оон хөй чиг-этти болгаш энергияны чарыгдаа турарын доктаалда айтыктаан. А ынчаарга делегейде ол эң дээре дээш көргүзүр безин тулган түңнел болбайн турар болгай.

Чыладыг-на бистиң чуртта 6,5 миллиард тонна ажыктыг байлактарны хазып тып турар. Оларның 2,5 миллиард тонназы чидип турар, оон яштинден 0,5 миллиард тонналы будүрүлгенин амгы үеде байдалында чизирбейн барып болур тергалыг. Бир эвес ол чуртта миллиард тонналы акшаже шилчидер болзувусса, бистеп КамАЗ-ты тударынга чарыгдаттынган түңнел хөй акшаны алыр бис.

Совет Эвилели индустрия галазы-биле хөгжээн еске кадыг-даа чурттаи эки кылдыр одалга чиг-эт курлавырлары-биле хандыртынган. Ынчангаш бистер ону чүгле бөгүн ажыглаар дээш эвес, харын база улам шапкын хөгжүүр дээш чамнаар ужурлуг-дур дег Л. И. Брежнев СЭКП-ниң XXVI съездизиңге чугаалаан.

Бистиң курлавырларывыс улуг, ынчалза-даа олар кызыгаар чок эвес. Бистер оларны кончаар ажыглап шыдаар бис, оон оон экономиктиг-даа, социал-даа түңнелдери хамаарыжыр апаар.

Курлавырларны камнаары дээш шаңнал-макталдың болгаш ажыл-агыйжы эвес, төгчелекчи чорук дээш харысалга хүлээдириниң немелде хемчегларииң будүн системазын бистиң чугаалажып турар доктаалывыста база айтып тураа. Бүгү-ле деңнелдерге — дүс-түге ажылдакчылардан будүрүлге чериңге, каттыжыштыкка болгаш будүн адырга белеткелиниң идеяларын улам көргүдүп турар. Оларны амыдыралга боттандырары — ниити-партийжи болгаш шиитпи-күрүне хереэ, 80 чылдарда социал-экономиктиг хөгжүлдениг чарылбас кезээ боон турар. Бистиң экономикавыс совет кижилериин амыдыралының деңнелии бедидериниң эргежыктарынга бараан болур төлээде, камналгалыг болур ужурлуг.

А. ГУБЕР.
(ПМА).

## МАЛ ЧЕМИНИҢ БЕЛЕТКЕЛИН УЛАМ ШАПКЫНЧЫДААЛ

### ШАМБАЛЫГНЫҢ ШӨЛДЕРИНДЕ

«Шамбалыг» совхозтуң мал чеми белеткээр бригадазының механизаторлары бо хүнеерде улуг күжениишкиниг ажылдап тураралар. Сигеи кезер машиналар кошкан трактөрларны, жаткалыг комбайнаярны даваш-шимээнин эртенден кежээ орайга чедир хову-шөлдерде дыңналыш, чымыштыг иштии хайымышкыныныи херечилеп турар.

— Шөлдерни долгандыр көөрге делгем-даа болза, сигеи орта үнмээн, тас чүве дийин. Дүжүт бир гектардан деңгүлле 2—3 центнер чедип турардыр — деп, бригадир Л. Ооржак чугаалады.—Ындыг кыска сигении бөлери база дыка берге, техника албас-тыр.

Мал чеми белеткээринде ажылдап турар механизаторлардан косилка башкарыкчызы Сергей Ооржак, прессткчи Эрес-оол Сарыглар, комбайнер Чудур Куулар дээш өскелердаа онза кызымаккай ажылдап, хүнде кылыр нормазын үргүлчү ажыр күүседип турарлар.

Үшкү хову бригадазының девискээринде шөлдерден сигеии бо айның 10-га чедир бүрүн кезип, ажаан доосхаш, силос салырыиче шалыпкын кирер соруглаиы механизаторлар боттарының мурнунда салган.

Ниитиниң малынга четчир чемчерии бүгү бар аргалар-биле белеткээр дугайында партия обкомунуң кыйгырыынга боттуг ажыл-керек-биле харылап, чүткүлүүр туржуп турар кижилериин күш-ажылы эң-тузунаамын бүгү талалыг деткиир, оларга таарымчалыг байдалдарны тургузар төлээде, амыдырал, культура, садыг хандырылгазын чогуур деңнелге организастарны чүгүлээ. Ындыг турбуже Шамбалыг суурдан каш-ла километр черде турар бригадада телевизор ажылдавас, кожер кинону маңаа чаңгыс-даа эккелбээн, кодээ Культура бажыңының чанында бот-тывынгыр урач чүүл коллективиниң артистери база-ла келбээн. Бо талазы-биле негелде-дилегии чаңгыс эвес удаа кылганын совхозтуң удуртукчулары болгаш культура ажылдакчылары ойлаамыгаа чедир тоол көрбээнин механизаторлар хомудан чугаладылар. Чоптуг хомудалдыр. Мал чеми белеткээринин шалыпчы ийи айның бирээн эрткижеге кээп чадаан кино ам кажан келирил? Будүн ай дургузунда шимчеп чадаан артистер кожазында бригаха төвүнге ам кажан мооралп келирил? Совхозтуң удуртулгазы, ында партия болгаш ажылчын комитеттер бо айтырыгга хамаарыштыр кандыг туруштугул?

Х.-К. МОНГУШ.

**ЧУРУКТАРДА:** мал чеми белеткээр бригадазының механизаторлары М. Монгуш, А. Сарыглар, Б. Кендикпаа, М. Монгуш.

А. ЗАЙЦЕВТИҢ фотозу.

### МУРНАКЧЫ ЗВЕНО

Сад-Булуң Улуг-Хем деңчерде Владимир Кыргыска удуртказы ол 3 звенозу хоа кадыгыры-биле сиген белеткеп турар. Ол звенода 25 кижи бар. Оларның белеткээр сигени 120 тонна. Партия Тыва обкомунуң кыйгырыы-биле танышкаш, звенонуң кежигүнери ишин-биле чүүлдүгзүнүп деткип, ынчаар, аланган дешкаар 20 тонна сигении немей кылырын хүлээпгенинер. Амгы хүннерде олар херек кырында 65 тонна сигении белеткеп алкан. 10 сараатты тургускаш, удур кажаалап алган.

Сигенчилер ортузунда социалистиг чарышты организастаалы дээштиг. Чарыштын негелделерии ёзугаар мурнакчыларны беш хонгаш-ла тодаразып, шаңнал-макталдарны тыпсып турар. Звено июльдуң бирги декадазында ийиги, а ийиги-зинде бирги черии эзээшп, шилчиир вымпел болгаш ортекти барааннар-биле шаңнаткан. Комсомолчу Славя Данзын, хоочуннар Делгер-оол Баазакай, Дадар-оол Сенгажы, Болат Эниң болгаш өскелер-даа мурнакчы ажылдыг.

Ажыл-ишчилериң аъш-чемии белеткеп турары таарымчалыг. Звенонуң ажылдакчыларынга повар Алевтина Арапган амданныг чемзерии кылып берип, оларның оорушкузун чаалап ап турар. Бо дээрге Улуг-Хем районда «Ак-Туруг» совхозтуң Кызыл-Даг салбырында бир звенонуң ажылкижи-дир.

Л. НАЧЫН-ООЛ.

## БЕДИК ШЫНАР— КОЛ СОРУЛГАВЫС

Кызылдың пассажирлер АТБ-зи — республика найысылалында улуг коллективтериниң бирээзин. Бо будүрүлге черииниң инженер-техниктиг ажылдакчылары, хөй санныг ажылчыннары СЭКП-ниң XXVI съездизиниң шиитпирлерни амыдыралга боттандырар дээш улам күжениишкиниг ажылдап турарлар. Олар оң бирги беш чылдың бирги чылынга планныг онаалдаларын күүседир талазы-биле эрткен айларда багай эвес ажылдаанар. Ылаңгыя бистиң дортку участоктуң күш-ажылчы херектериниге тодаргай доктаар боозан-дыр мен.

Бригадада аңгы-аңгы мергежилдиг кижилери ажылдап турар. Оларның арааында электриктер, аккумуляторщиктер, карбюраторщиктер бар. Шупту он бир кижи бис. Ажылчыннар аңгы-аңгы ажылдарны кылып турар-даа болза, олар ниити участоктуң адыг, бодунуң ажылчыи адыг дээш чангызы хөйү дээш, хөйү— чангызы дээш ажылдап турар. Бот-бодунга бүзүрел болгаш идегел эки түңнелдерге чедиргеи. Кижи бүрүзү төрээн коллективиниң мурнунда салдыган соруглаарыны хуусаа бетинде күүседириче, будүрер ажылдың шынарын экижидериче кол кичээнгейни углаадырган.

Ажыы-биле чугаалаарга, бистиң дортку участок ай, квартал планнарын доктаамал күүседип келген, пассажирлер АТБ-зиниң оске участоктарын ажыл, социалистиг чарышка чаңгыс удаа эвес тиилекчи болуп турар. Эрткен айларның планын үргүлчү 110—115 хуу күүседип келдивис. Участокта колдуунда-ла арга-дуржулгалыг, мергежилги бедик ажылчынар бар. Олар аныяк эштерниге хууда үлегер-чижээн көргүспүшаан, чамдыктары оларның дагдымыкчылары болуп ажылдап турар. Бистер Николай Константинович Константиновка чөргээрлинмас ярганыс чок. Ол бо будүрүлгеге чээрби ажыг чыл ажылдап турар. Кызыл хоорай Советиниң депутады, Алдар орденниң үшкү чергезиниң эдилекчизи. Үлегерлиг дагдыныкчы. Николай Константинович хөй-ниити ажылынга доктаамал киржип келген. Оон ол ажылы улуг үнелелди алган. Ол ам Тыва АССР-ниң алдарлыг артизи деп хүндүлүг атты эдилеп чорууп. Бодунуң шилип алган мергежилиниге бердингеп, бедик зы» деп хөрек демдээ-биле шаңнаткан. Коммунист Хөвеймей Сат—мурнакчы ажылчын. Ол чаңгыс эвес удаа шаңнадып-мактадып келген.

Участоктуң кол оззэ дуржулгалыг ажылчыннарын тургустунган болгаш кылып, будүрүп турар ажылывыс шоолуг брак болбайн турар. Септелге албанының ажылы бедик шынарлыг болган тудум чөлаачы бүрүзү чедиишкиниг болуру албан. Оон ынай карбюраторнуң шын ажылдаарындан, бензининиң деңнели чаңгыс аай болурундан база-ла хөй чүүлдер хамаарылгалыг. Карбюраторну экн таарыштырып алыр болза, кывар-чаар материалдарның чарыгдалы эвээш болур, оон ажыктыы кевүдээр. Бистиң участоктуң ажылчыннары ол бүгү чүүлдерни чүгле эки байдалга тургузар, механизминериниң шын ажылдаарын таарыштырар соруглалыг ажылдап турар.

Бистиң ажылывыста четпестер чок деп болбас. Ажылывысты коллективте улусчу контроль болгуунуң кежигүнерии неделяда ийи-бир удаа хынап турар-даа болза, частырыглар бо-ла туруп келир-дир. Чижээ, ындыг чижектер аныяктарның талазындан болуп турар. Аныяк оол Александр Черноусов ажылдап турду. Ол хүлээген ажылынга харысалгазын кудуладып, чамдык хүннерде эки түрэ-хөөн чок ажылдаан, ону шынары чавыс кылып каар чүжектер чаңгыс удаа эвес болган. Оон соонда оон дагдыныкчызы кылдыр Виктор Истоминии быжыглаан. Ам ол аныяк ажылчын чоорту эттиниң, мергежилиниге элээн чайчыга берген. Ол ишкаш күш-ажылдың сагыга-чурумуи үрей бээр таварылгалар база тургулаан. Ийи-чаңгыс ындыг кижилер-биле участок кежигүнериин чугаазы шыңгыы болган. Ам чүрүм үрехчилери барык чок апарган.

Чаа беш чылдың бирги чылы ам бёш ай болгаш доостур. Үе эвээш арткан. А оон маны дүрген болгай. Ынчангаш хүн бүрүде ажылдың шынарын үлам экижидип, бедик будүрүкчүлүг болур чорукту чедип ап, бо чылын алган хүлээлгевисти амыдыралга челиишкиниг боттандырар дээш ажылдап турар бис.

**В. АБЧИТАЕВ,**
**Кызылдың пассажирлер АТБ-зинде 4-кү участоктуң ажылчыны.**

## Ажыл ам-даа шуудаваан

Чоон-Хемчик районнуң «Хөндергей» совхозу бо чылын 1900 тонна сигении белеткээр планныг. Бо хүнеерге чедир чүгле 152 тоннаны белеткеп, планын 8 хуу күүсеткеи.

Бо чылын совхозтуң девискээринде, ыланғыя суурнуң ажлы талазында алаактарда сигенииң үнгени эрткен чылдан дудак чок. Амгы үеде ийи бригада, 14 звено ажылдап турар. Оларда, ниитизи-биле 162 кижи хаара туттунган.

**Билчиир-оол Монгушка удурткан сиген бригадазы 70 ажыг тонна сигении кезип, болуп, сараатгаан. Ол ишкаш хойжулар Каваа Куулар 10 тонна, Чамзырын Сат 7 тонна сигении боттарының күжү-биле кескен № 5, 6, 10 агитквартираларның чурттакчылары 8—18 тонна чедир сигении кезип, болгеш, сараатгаан. Хөндергей ортумак школазының Чамыян Ондрга удурткан 10 кижи составтыг звенозу база сигенде ажылдап турар.**

Ындыг-даа болза, чайгаар үнген сигении чидириг чок ажаап алыр талазы-биле ап чорудуп турар хемчеглер кошкак. Хараганнар, чыраалар аразында үнген сигении кезериче кичээнгей салбайн турар. Чамдык черлерде кескен сигении чогуур ой-шаанда болуп албаанындан үрелип, баксыраш, карарып калган чыткылаар.

Район төвүнүң чамдык албан организациялары ол совхозка мал чеми белеткээрибле шефке алган. КМК-3 знаа сигении кескеш, ийи неделя болган. Ону чогуур ой-шаанда болуп, сараатгаанындан база-ла үрелген. Райкүүскомнуң улус ээредилге киллдазы, харылаза белдирии, союзпечать дээш мшкаш организациялар кандыг-даа дуза көргүспээн.

— Бистиң совхозга мал чеминиң белеткелиниң оожум темпилиг чорун турарының кол чылдагааны болза, хөй санныг кижилер аржааннарже чорутканнында. Соолгу үеде чаъс, чаашкын үргүлчү болуп турарындан ажылга улуг шаптыктаашкынны таварыштырган. Оон уламыдан күш-ажылдың будүрүкчүлүүр куду. Бистиң санал турарывыс-биле ылырга, 66 тонна сигенн черде болдуңмээн-чыдын турар. Ол мшкаш 10 малчын ам-даа мал чеминиң белеткелиниче кирбээн. Оон чылдагаанны— амгы үеле тайгада чайлаглап, дузалакчы кадарчылар чок болуп турарында. Ол малчыннарны ам кинирерии организастаар бис— деп, совхоз директору Монге Сат чугаалады.— Совхозта белеткээн сигении хүлээп алыр тускай комиссиянны тургускан бис. Белеткээш, сараатгаан сигении кажаалаазе болза, база хүлээп албас. Будук-бүрүнү 20 тоннаны белеткээн.

Моон алгаш көөрге, кодээ Советтиң күүскомунуң болгаш совхоз директининың талазындан, ыланғыя будук-бүрү белеткээр ажылче, кичээнгей салбайн турар болгаш ону ажаап-кадагалаарын база ол ажылче кижилерни хаара тударын четпее тургусканы ялдеп-дир.

Кодээ Советтиң девискээринде Хөндергейниң дузалал школазы база бар. Ол школаның чүгле башкылары болгаш техниктиг ажылдакчылары 70 ажыг кижи. Ук коллектив мал чеминиң белеткелиниче ам-даа хаара туттуимаан, Чамдык агитквартиралар ол ажылче кирбээн. Совхоз витаминниг сиген далганы белеткээр ажылды организаставаан.

Совхозта мал чеминиң белеткелиниде ажылдап турар кижилериң аъш-чем хандырылгазын багай организастаан. Бригадаларда тускай поварлары тургусваан. Ында ажылдап турар кижилер эзлчег ёзугаар боттары поварлап турар. Районуун талазындан ол совхозже хлебти соолгу каш хонуктарда соортуп чедирбээнин ында ажылдап турар кижилер хомудан чугаалап турар.

Мал чеминиң белеткелиниң эгелээнден бээр агитқультбригада-даа, көжер кино-даа район төвүнден, совхозтан кээп көрбээн.

Бригадалар, звенолар турлагларында тэк, лозуннар, плакаттар астыимаан. Хүнбүрүде бригаданың планныг даалгаларны күүседип турары, кылган ажылдың ертек-үнезин билдинмес, көргүзүг самбыраары чок. Агитхуудустар үнмейн турар. Айыттынган чүпестерии чайладыры-биле хемчегларии алыры чугула.

Н. ДАЖИНМАЙ,
«Шынның» корр.

**Тожу районнуң Азастың № 112 сөңгүлда округундан Тыва АССР-ниң Дээди Соведининге сөңгүлдалар талазы-биле округ сөңгүлда комиссиязының дыннадыы**

Тожу районнуң Азастың № 112 сөңгүлда округундан Тыва АССР-ниң Дээди Совединге сөңгүлдалар 1981 чылдың август 2-де болган.

Үе сөңгүлда округунга сөңгүлдаларга сөңгүүчүлер чүс хуу киришкен.

Депутаттың кандидады Дадар-оол Сангыр-оолович Монгуш дээш сөңгүкчүлер чүс хуу бадылаан.

**Тожу районнуң Азастың № 112 сөңгүлда округундан Тыва АССР-ниң Дээди Соведининго сөңгүлдалар талазы-биле округ сөңгүлда комиссиязы.**

*Тыва АССР-ниң Дээди Совединиң Президиумунда*

# ДЕПУТАТТАРНЫҢ НЕГЕЛДЕЛЕРИНГЕ ДҮҮШТҮР

**Республиканың Дээди Соведининиң Президиумунуң хуралынга СЭКП-ниң XXVI съездизиниң шиитпирлеринге дүүштүр боттарының болгаш үстүкү органнарның үндүргени шиитпирлериниң күүселдезин контрольдаар база хынаар талазы-биле узуг депутаттарының Тес-Хем район Совединиң күүскомунуң ажылының дугайында айтырыгны чугаалажып көрген болгаш өске-даа айтырыглары шиитпирлээн.**

Ол айтырыг талазы-биле узуг депутаттарының Тес-Хем район Совединиң күүскомунуи даргазы И. У. Успунуң илеткелии хуралга дыннаан. Илеткелди дыннап база сайгарып көргеш, район Совединиң күүскому СЭКП-ниң XXVI съездизиниң шиитпирлерии боттандырбышаан, Тыва АССР-ниң улус депутаттарының район Советтериниң дугайында» Тыва АССР-ниң Хөлбүзүзүүн негелделерин күүсетпишаан, районнуң партия организациязының удуртулгазы-биле боттарының болгаш үстүкү органнарның үндүргени шиитпирлериниң күүселдезин боттандырар талазы-биле чамдык тодаргай хемчегларии ап чорудуп турарын республиканың Дээди Соведининиң Президиуму демдеглээн.

Ол айтырыг талазы-биле Тес-Хем район Совединиң күүскомунда четпестерии, чедир шиитпирлеттинмейн турар айтырыгларны анаа айтыкан. Ук ажылда четпестерии тургустунуп келгенинии кол чылдагаанын — хүлээп алдынган шиитпирлерии, даалгаларны амыдыралга боттандырарыиче угланган организакчы ажылды кошкак тургускаиында. Оон түңнелиинде оларның хөй кезии амыдыралда чедир күүсеттинмейн турар. Доктаал, шиитпирлериниң чогуур хуусаазында амыдыралга боттанымышкының контрольдаар чаңгыс аай ажылдап кылдынган тодаргай система чок. Чамдык докталл, шиитпирлериниң күүселдезиниии талазы-биле оон күүседиичилериидеп дыннадыглар киргбейн турар. Советтиң болгаш оон күүскомунуң шиитпирлериниң күүселдезии хынавайн турар. Район болгаш кодээ Советтериии күүскомнары доктаамал комиссияларын, депутаттар бөлүктериии, бот-башкарылгалыг хөй-ниити организацияларының күүселде-хыналдазының контроль чорударын кошкак тургускан. Чамдык доктаамал комиссиялар, депутаттар бөлүктери хүлээп алдынган шиитпирлериии, сүмелериии күүселдезии контрольдавайн турар.

Район болгаш кодээ Советтериии күүскомнары депутаттарның сессияларга, депутаттар-биле сонгукчуларның үзүражылгазының үезинде оларның саналдарын, сүмелерии шүүлүмчүлелдерии кичээнгейге ап, оларның күүселдезии хандырарынче угланган хемчегларии ажылдап кылырын кошкак чорудуп турар болгаш оларның күүселдезии депутаттарга доктаамал дыннадырын чедип албайн келген. Күүскомнарның, райкүүскомуун киллдстериии болгаш эргелелиниң отчёттарын тургузуп турарының деннели чавыс. Депутаттарның негелделерии ажыглап турары кошкак. Ажылчы чоннарның чагаа, билдиришкиннерии ой-шаанда өөреиин көөр айтырыгны тургусканы негелдеге дүүшпес. Район Совединиң күүскомунуң чанында тургустунган шиитпир күүселдезии контрольдаар инспекциянын көскү ажылы чок.

1980 чылдың мартта район Совединиии сессиязында «Район чурттакчылыг черлериии погаанчыдылга, чаагайжыдылганы эжижидер талазы-биле хемчеглер» дугайында айтырыгны чугаалашкан. Ук сессияга хүлээп алдынган шиитпирлериин боттанышкыны кошкак. Чижээ, Самагалдай, Ак-Эрик, Берт-Даг сууларга чыл санында хөй санныг тарымал үнүттерии олуртуп турар. Ажаалда-суглырлганың багайындан оларның хөй кезии курган өлүп турар. Чурттакчылыг черлерге уругларга спортшөлүүтелери тургузар талазы-биле сессияга хүлээп алдынган шиитпир база күүселде чок артпышаан. Чагагайжыдылгага көрдүнген акша-хөреңгиии чеп ажыглавас чоруктар бар.

Район, кодээ Советтериии күүскомнары СЭКП обкомуиун, Тыва АССР-ниң Министрлер Чөвүлелиниң 1981 чылдың май 25-те «СЭКП ТК-ның болгаш ССРЭ-ниң Министрлер Чөвүлелиниң хамаатыларның хууда дузалал ажыл-агыйынга кодээ ажылагый продукциязын будүрелии көвүдедиринии талазы-биле немелде хемчегler дугайында» доктаалын күүседир талазы-биле практиктиг соруглалар дугайында доктаалын кошкак боттанышкыны кошкак. Чижээ, Самагалдай, Ак-Эрик, Берт-Даг сууларга чыл санында хөй санныг тарымал үнүттерии олуртуп турар. Ажаалда-суглырлганың багайындан оларның хөй кезии курган өлүп турар. Чурттакчылыг черлерге уругларга спортшөлүүтелери тургузар талазы-биле сессияга хүлээп алдынган шиитпир база күүселде чок артпышаан. Чагагайжыдылгага көрдүнген акша-хөреңгиии чеп ажыглавас чоруктар бар.

Район, кодээ Советтериии күүскомнары СЭКП обкомуиун, Тыва АССР-ниң Министрлер Чөвүлелиниң 1981 чылдың май 25-те «СЭКП ТК-ның болгаш ССРЭ-ниң Министрлер Чөвүлелиниң хамаатыларның хууда дузалал ажыл-агыйынга кодээ ажылагый продукциязын будүрелии көвүдедиринии талазы-биле немелде хемчегler дугайында» доктаалын күүседир талазы-биле практиктиг соруглалар дугайында доктаалын кошкак боттанышкыны кошкак. Чижээ, Самагалдай, Ак-Эрик, Берт-Даг, Самагалдай, Чыргаланды болгаш чамдык өске-даа кодээ Советтерде боттарының-даа, үстүкү-даа органнарның үндүргеи шиитпирлериниң күүселдезии ала чайгаарлаашкынче киирип турар таварылгалар бар. Ук күүскомнар Советтериии шиитпирлериниң күүселдезии боттандырар талазы-биле ап чорудуп турар хемчегларии дугайын сессияларга депутаттарга доктаамал дыннадырын чедип албайн келген.

Планныг онаалдаларның болгаш хүлээп алдынган шиитпирлериниң күүселдези дээш албан-дужаалдыг кижилерии талазындан шыңгыы контроль, кичээнгей чогу районнуң экономиктиг болгаш социал хөгжүлдезиниң планнарының күүсеттинмейн баарына чедирип турар. Чижээ, эрткен беш чылда үдетпүр продукциязын будүрелиии болгаш саарарының планныг онаалдазы күүсеттинмээн. Чамдык үзүлүп будүрүлгелери дең-дезии ажылдавааи. Ылаңгыя кодээ ажылагыйда план күүселдеан багай күүсеттинген дээрзин хуралга айыткан. Районнуң ажыл-агыйларында малдың баш санының яялы-бүрү чылдагааннар-биле өлүп хораар чоруу эрткен беш чылда элээн хөй болган. Амгы үеде районнуң совхозтарында мал чеминиң белеткелиигe бар аргалары, күштү долу ажыглаарынче чогуур, кичээнгей салдынмаан.

Үстүнде четпестериии тургустунуп келгенинии чылдагааны — район Совединиң күүскомунуң талазындан планныг онаалдалар, хүлээп алдынган шиитпир күүселдезиниий, харылап турар участогунда ажыл-иш дээш харысалга чок чорук талазы-биле кодээ Советтериии күүскомнарындан, ажылагыйларның болгаш албан организациялардың удуртукчуларындан, райкүүскомнуң киллдстериниң ажылдакчыларыпдан негелдениң кошкаанда.

Республиканың министерстволарының, эргелелдериии болгаш ведомстволарының СЭКП XXVI съездизиниң негелделериигe дүүштүр культура-амыдырал, ажыл-агый бараанналарының будүрериии планының күүселдезиниии, оларның шынарын экижидер талазы-биле хемчегларииң дугайында айтырыгны база Президиум хуралынга дыннаан. Ол талазы-биле дыннадыгны Тыва АССР-ниң Дээди Совединиң Садыг, хөй-ниити чемненилгезиниң болгаш чонуи амыдырал хандырылгазының талазы-биле комиссиязының даргазы А. И. Стрельников кылган.

Үстүнде айтырыгны Президиум чугаалашкан, кылдынган түүлдерии демдеглеиишаан, ында бар четпестерии, чедир шиитпирлеттинмейн турар айтырыгларны шыңгыы айыткан.

Тувинская республиканская БИБЛИОТЕКА им. С. Пушкина

*Экономика камналгалыг болур*

# ХӨЙ АЖЫКТЫ АЛЫР

Ажыктыг чоруткуну бедидер болгаш экономиканы интенсификастаар талазы-биле партиниң ажылдан ылгаш угланмышкыны будурулгенин түңнелдери аңаа чарыгдалдан дүрген ооцлелтиг болур арганы бериң турар. Бо таварылгада эвоон нурлавырлар чарыгдан турган хөйну будурул ап болур.

Продукцияның шынарын экижидин турган күш-ажылчы чамдык коллективтер эштиниң, одаар чүүлдү, материалдарны, чиг-этти камнап алырының эң дүржүлгезин шинээдин алганнар. Чижээ, «Тыва кобальт» комбинады кобальт концентрадынга мышыктың хемчээлин экожедин турган, чылда хөй түңмут экономиктиг ажыкты алган. Кол-Хемниң хөмүр-даш разрезиниң коллективи базала батай эвес түңнелдерни чедип алган. Мында хөмүр-даштың үлүдериң шынары планда көрдүнгенинге деңнээрге 0,2 хуу кудулаан. Ол дээрге, 1600 тонна хөмүр-ларны немей хевээ алырынга колдуукда дең. Оон кадында транспортка терелекчилериң хөй чырыдал үндүрерни, эвээжедир арганы база бериң турар.

Туранның ыяш белеткээр участогу будурулгенин ажыктыг болурун ийи организастап турар. Ол коллектив будурген чүүлдериниң артыпылаарындан чурттакчы чонга болгаш будурулгенин бодунга ажыктыг штакетниктерни, оттулар ыяштыг болгаш эске-даа материалдарны үндүрүп алырын оралдажып турар. Ынчалза-даа чамдык ажыл-агый удурткучулары экономика чурумун сагыыр дугайында сагыш салбас, курлавыр-камналгалыг технологтуг чорудулгаларны шингээдин алырын бодавас чижектер бар. Оон чижээнге «Тыва тудуг материалдары» каттыжышкынның будурулгелерин ап көрээл.

Бо чылдың бирги чартыында ол каттыжышкынның ийи заводу — Кызылдың болган Элегез-Аксының тууйбу заводтары 838 муң туйбуну үрей кылып, шынарын кудулаткан. Оон түңнелинде ол коллективтер 61 муң рубль карылгалыг болган. А ол бүгү продукция технологтуг чорудулгаларны таварып эткен болгай. Ону будурериниң хөй кижиниң күжү кирген, ынгаттың ажылдаан турган.

Амгы үениң будурулгезинде продукцияның шынары, камналга айтырыглары — бүгү чүгле чамдык коллективтерге хамаарыжыр хуу айтырыг эвестир. Бир коллективке үрей кылдынган продукция өскеңиге чидириглерин болдурда бээри албан. Чижээ, «Тудуг кезектери» комбинаттың будурүп үндүрген кылыгларының шынары куду болуп турар. Маңаа чүгле будурулге чери эвес, а дереглекчилер база карааждалар апаар. Бо чылдың эртнен беш айларында № 48 тудуг эргелелиниң тудугжулары 4357 дөрбелчин метр шелдуг шаланы катап эде кылыр ужурга таварышкыннар. Аңаа олар 47 дөрбелчин метр шала маңазын, 2500 метр дилиг материалдарын, 100 дөрбелчин метр соңга болган эжик блоктарын чарыгдаан, 10 муң рубль карылгалыг болган. Оңаа уе дургузунда «Кызыл тудуг» тудуг эргелелиниң тудугжулары 7,8 муң дөрбелчин метр шелдуг дээвиргин катап малгаштап кылган. Ынчан чүгле ажылчыннарның шаланынга безин 2,8 муң рубльди чарыгдаан.

СЭКП Төп Комитединиң болгаш ССРЭ-ниң Министрлер Чөвүлелиниң чоокта үндүрген «Чиг-эт, одаага-электрегика болгаш материалдыг эске-даа курлавырларны камнаар база чөп ажылгаар таласы-биле аңылды күштелдирер дугайында» доктаалында үлетпүрге, тудутка, кедээ ажыл-агыйга бүгү талалыг камналганы чедип алыр дээш демиселди чорударының делгем программазын идип үндүрүп турар. Дилиг материалдарны, цементини, шилди, тудуг конструкцияларын болгаш эске-даа курлавырларны камнаар ажыгларын ол доктаалда айытkан. Шынында, бистө ол материалдарның камналгазы ам-даа чогуур негелдезинге дүүшпес болгай. Чамдыкта тууйбуну тудуг шелдерниге эдерер дүжүрүп каапкан таварылгалар бар. Ынчангаш оларның аңаа үрелип, бустуру хөй. Мындыг чижектиг Элегез-Аксының тууйбу заводу көргүзүп турар.

Демир-бетон кылыглар будурер заводтуң цемент шыгжаар складтарын хирлиг, бокту. «Тудуг кезектери» комбинатта ону деңзилевейн турар. Дыка хөй коюдулга-бетон белдирлериниң хемчээкчилер үрелик. Хөй-хөй тудугларда чазанылга кылыгларын кадгалап турары багай.

Ыяш болбазымрадын кылыр будурулгелериниң мурнунда будурулгенин артынчыларын ажыгларының, ону комплекстиг ажылдан кылырының сорулгалары туруп турар. Амгы үеде ол будурулгелерде болбазыраттының турар ыяш материалдарының 40 дире хуузу артынчылар болуп, ажыглаттынмайн октаттының турар. Улуг-Хемниң ыяш-улетаур ажыл-агый черинин, Балгазын ыяш ажыл-агыйының, Шуурмактың ыяш шуңнүзүрүң деңзекээрлериң артынчылар доля берген. Ында чудуктар, хыртыңнар, химроңдилер өдерик чыткыттарап.

Цехтер калбак дереглекдин кылыгларын эвээштп будурүп турар. Ону 99 ёзу-биле чиг-этти, материалдарны ажыглап турган будурулгенин артынчыларындан кылып ап болур. Ынчалза-даа чамдык кылыгларның шынары куду болуп артымшаан. Чоокта чаа Тыва АССР-ниң Ыяш ажыл-агый министерствозунуң будурген продукциязының шынарын хынаан. Планда көрдүнген 20 кылыгларның орнунга 12-ни будурүп үндүрген. Ынчалзада оларның шынары дыка куду болган. Ол мынаан Кызыл, Тоңды ыяш ажыл-агыйларынга кылган балды сыптары хемчээлинге дүүшпес болганындан ажыглаттынмайн баргай.

Стандарттарның эртем.-техниктиг деңелин экижидерин ук доктаалда база айтып турар. 1981-1982 чылларда чиг-этти, материалдарны камнаарынче, продукцияның шынарын экижидеринче угланган «хемчегларнин докталтмыган көргүзүглерининң бүгү техниктиг негелделерни эде көөру планнаттының турар. Ол негелделер амыдыралга практиктиг хөгжүдени алыр ужурлуг. Ылангыя ону Сельхозтехүрүкомнуң, автосептелге заводунуң будурулгелерин болдур-чогуурулгелге амыдыралга боттандырар аңаар. Тываның автосептелге заводу «КамАЗ» дээр автомобильдерниң прицептерни "кылып эгелээн. Ынчалза-даа ону кылып турган оон деңзизин улгаттыруптар: хөй материалдар ажылап, аңаа кинге бээр таварылгалар бар. Ол бүгү тодаргай хемчегларни ажылдап кылырын, ону хамаарыжыр-биле өөренип көөрүн негеп турар.

Бистиң байлаашыл камналгалыг, ажыктыг ажылдар дугайында, миллион-миллион кижилерниң күш-ажылын камнаар, продукция будурениң көөдедир, оон шынарын экижидер дугайында ол доктаалда сагыш салып турарын демделээр керек. Шак ол негелделерни күүседир — чонуң чаагай чоруун бедидерниге кижи бүрүзү бодунуң эвээш биче-даа бол улуг-хуузун киирери ол болуп.

**Г. ТУТЫНИНА.**
**стандарттар болгаш хемчээр техника талазы-биле Тываның күрөйгазарал «лабораториязының киллис начальныги.**

Дүүн үези четкелек. Улуг болган делгем цехтиң митингге кирип каарывиске даашкынзаан ажок болду. Бисче кичээнгей салыр кижи чок. Ажылчын бүрүзү түс-түе станоктарын эдепкен, ол хүнүүн чагыгларын кылыр дээш чайхас чок ажылдаан тур. Чүгле цехтиң ындыы ужунда үшдерт хире кижи чыгып бергей бир-ле чүве дугайын маргышып, сумележип турары илден. Цехте колдуунда токарьлар ажылдап турар. Оларның аразынган дилеп чораанывыс Александр Максимович Акулову тып алдывыс.

Мындыг кончуг моге-шыырак кылыр көзүлбес, чазык шырайдыг, ортумак сынныг, бажының дүгүн оң талалынче чаа дырап алган ажылчын бистиң айтырыгларывыска харыылап, эш-оорунуң дугайын чугаалап эгеледи:

—Болум Алиа-Ата хоорайдан келген мен. Хову-Аксыга келгеш баштай АТБ-ге ажыллап турган, оон соонда маңаа кирип алдым. Бистиң бригадавыста он ажыг токарьлар бар. Оларның хөй кезии, үр чылларда ажыллаан, арга-дружулгалы улуг, мергежилү бедик кижилер чүве. Бистер Алексей Наумович, Владимир Горбатовка, Яков Иванович чоргаарланып турар бис. Олар кандыг-даа чагыны дүргеп кылып каарлар. Ол эштерниң кылган чүүлдерин чүгле эң бедик шынарлыг кылдыр чагыкчылар хүзээп ап турарлар.

—Кандыг-каяпаа чагыглар хүлээп ап турар силер? — деп, айтырдым.

—Ялы-бүрү. Эң хөй чагыгны комбинаттың гидрометаллургия цеһи киирип турар. Чөрге цех бүрү чангыс-даа хүн чагыг кирбейн барбас. Бистер ол чагыгларны айыткан хүүсаазында ону шынарлыг күүседир дээш ажылдаан турар бис.

Александр Максимович бодунуң дугайын шоолуг чугаазавайн барды. Шынында, цехтиң удурткучуларының бозалы-биле алырга, ол бедик мергежилдиг токарьлаанның бирээзи болуп турар. Хову-Аксының автотранспорт будурулгезинге ажыллаан турган, ол токарь мергежилин кагбаан. Аңаа Акулов аллыгы разрялтыг турган. Автотранспорт будурулгезинге ол баштайгыдыр келгени дээш чылыг сестрени чугаалаар эргелиг.

Александр Максимович мынаар ажылдап-даа келген. Ол бо цехке келгеш токарь мергежилинге аныяк оол Александр Гафарович өөредип каан. Оон өөренгчизи ам тускайланып ажылдай берген. Ол үшкү разрялтыг токарь. Акимов бодунуң өөренгчизинин утпаан. Аңаа бо-да дузалажы берген турар. Аныяк кижиниң билбейн барган чүвезин айтып берип, сүме каларын дагдыныкчы хүлээдеген кылдыр санап чоруур.

Тос «чугаар класс дооскаш, чайгы дыштанылгазының үезинде септелге-механиктиг цехке тур ажылдаар дээш Салават Имесынов чедип келгеш ажылдап, чангыс коллективте эштериниң күндүткелин чылап алган. Бедик мергежилдиг токарь амдаа Хову-Аксыда «Тыва кобальт» комбинадының септелге-механиктиг цегинде бешки разрядтыг ажылчын. Оон өөредүүр разряд мында чок болганы-биле ону ынчаар хүлээп алган.

Баштай ол слесарь болуп ажылдап эгелээн. Оон удаанда ону токарь кылдыр шилчиткен. Бир эвес ол цехке баргаш, кымның канчаар ажылдап турарын сонуургаар болза, баштай-ла оон адын адаар. Мында дөй чылдагаанмар бар. Оон ак сетkилдиг, кызымак ажыды дээш мындыг. Цехке, ылангыя оон болуңга хүлээткен чагыг бүрүзүн, бедик шынарлыг будурүн, брак кылбааны дээш алдарлар. Аныяктарның кижизидикчизи — дагдыныкчы хүлээлгезин улуг харыысалгалыг күүседип турары чоргаарал-дыр. Адактың соонда төлептиг чаны, планныг онаалдаларны ай, квартал саныңда ажыр

## ТОКАРЬ АКУЛОВ

## *Беш чылдың кижилери*

ган: «Дүржүлгеге үлүг, мергежилү бедик болгай, Максимович. Бо болду хүлээп ап көр. Ажылчын мергежилдиг шингээдин адаан. Ол оон амыдыралынга керек апаар», деп цех начальныги дилээн. Акулов ойталаваан. Болду хүлээп алган. Салават ам токарь кижиниң мергежилгиге чанчыгып бар чоруур.

Цехте бир эки, чүве бар. Ол болза, пропагандаңың бир хевири — крекү агитацияга-биле оон иштин дериң, кылганы болур. «Будурулгеге ажыктыг чоруктү, продукцияга — бедик шынарны!» деп кыйгырыг ажылчын бүрүзүн бөгүн дүргүзүнден эки ажылдаарынче чайгаар-ла кыйгыра бээр. Цехте көргүзүг самбыралы, мурнакчыларның чуруктары бар. Самбыраларда бригада бүрүзүнүң ай дургузунда кылган ажылын түңнеп турар. Соолгу түңнел ёзугаар күш-ажылчы маргылдаанның тиилекчизи В. Г. Елоховка удуртқан слесарьлар бригазазы болган. Оларга 70 рубльдиң шаңналың тыныскан. Хуула чарышка А. М. Акулов, В. Е. Лебедев, А. Н. Дамбоецев олар тиилекчилер кылдыр санатканнар.

Цехтиң ажылчыннарының ортуунга кижизидилге ажылын күштелдирип келгенинiң соонда күш-ажылдың сагыыга-чурумун үреер ажылчыннар шуут чок болган. Ынчангаш ында ай, квартал ылаңнарын доктаамал күүседип турар аргаңы будун коллективке берген.

Комбинатта септелге-механиктиг цехтиң коллективинiң мурнунда кол сорулга болза, чаа беш чылдың бирги чылының шаңнығ онаалдаларын хуусал бетинде күүседирип болуп турар.

Дүштеки чем үези четкелекте цехтен үнген бис. Улуг болган делгем цехте чондурар станоктарнин дээш-шимээн бистиң үдеп каан. Ынчан ийиң айның эрези чүве. Ажылчын бүрүзү коллективтиң ол айда алган даалгазын күүседирнигe үлүүн кирер дээш шудургу ажылдап турар.

**Ш. ИРГИТ.**

**ЧУРУКТА:** токарь А. М. Акулов ажыл үезинде.

**З. АЛЕКСАНДРОВТУҢ фотозу.**

# АЖЫЛЧЫННАР КОНКУРУЗУ

**Эрткен субботада «Тыва тудуг» треске хамаарыжыр тудуг организацияларының, эске-даа черлериниң ажылчыннарының бирги республика конкурузу болуп эрткен. Аңаа дашчылар, чазаныкчылар, шилдекчилер, бульдозеристер, штукатур-малярлар, плита салыкчылары, крановшиктер киришкеннер. Орта «1981 чылдың мергежил талазы-биле тергиинин» кижилерин илереткен. Конкурс Кызыл хоорайның ангы-ангы тудугларының девискээринге болган.**

Эртүгинин сес шак. Конкурстуң киржикчилерин, оларга дузалаар ажылчыннарны хуваапкан. «Кызыл үлетаур тудуг» эргелелиниң дашчыларының конкурузуун эргелел нагчыниңги А. Д. Монгуш ажыттыы. Кол судья, эргелелге участок начальныги А. Н. Дьячков маргылдаа киржикчилерниң конкурстуң негелделерин таныштырган. Оон соонда тудугжулар түс-түе ажылдаар черлерин эзеп алдылар. Туубу белең. Хоюдуг материалдарын улуг «десперадо» кудуп каан. Краннар башкарыкчылары олуттарын эзеңгеп.

Маргылдаа эгелээн. Конкурста 6 звено киржип турар. Звено бүрүзүнде ийи кижи бар. Шупту 14 дашчы. Кайызы кандыг дээр! Туттунгур, шалыпкыны ажок. Бир звено дөрт шак дургузунда конкурстуң негелделерин ёзугаар бир деликааны, ядыг дөрт кубометр туубуну салыр. Хөй эвес уе эртээнде чамдык эрлер талыйты салыптар чорду. Ылангыя дуржүлгалыг дашчылар, будурулгениң мурнакчылары Идам Монгуш, Владимир Дамбар, Петр Седигур суглар өске эштерин оранчок мурнай бергиледи. Аныяк ажылчыннар Дмитрий Дываажык, Виктор Файзе олардан тудак чок чоруп орлар. Идам Монгуш моон мурнунда эрткилээн конкурстарга тиилекти болуп турган.

Хоюдуг - бештекчилерге — дөрт кижи база-ла чай-хос чок ажылдаан тур. Чүге дээрге, дашчыларның будурүгүр, шалыпкыны ажылы, олардан коюдуг хамаарыжыр. Хоюдуг бичии-ле сагдай бээрге, звено кежигүнери маңаар ужурга бол-ла таварыжы бээр болду.

—Че чоруп тур. Улустуң дургедеңин көрүнер — деп, бир дашчы шагыне айыткан, жюри кежигүнеринден негээн тур.

—Хоютку чок оң ажыг минута олуруп тур бис — деп, ийи аныяк ажылчының биржээн Павел Лагаа хомудайдыр.

Маргылдаа үезинде ындыг четчестер бо-ла туруп кээр болду. Ынчалза-даа, ол туружушкунiйлеры кол үеге кирер сагындайн демделеп ап турар бис деп жюри кежигүнериниң бирээзи менээ тайылбырлады.

Геологтар чурттаар бажының үстүү талазының адакы каазы хөй эвес уе иштинде элээн бедий берди.

Конкурстуң өске кежигүнелеря — Дёштыг-Хавакта бешки микрорайонуң алды дугаар бажыңында ажылдаанар. Хөй каът бажыңның эң кырынга эң Сарыгларга удуртқан чер ажылдарың кылыр тудуг эргелелиниң тудугжулары база-ла чай-хос чок ажылдаан турда чеде бердим. Тудугуң прораһы С. В. Мордвинцов иштиң байдал-биле каксы таныштыра каапты.

—Ам 10 шак 30 минутадыр. Көрүнер даан, звено бүрүзү-ле талыйты сала бергендир. Эш Сарыгларың бригадазы бо ийиң планың 118 хуу күүседип алган чүве. Бо ийиң конкурс-тур. Биргизинге — Анатолий Семис-оол биле Александр Сангы-Бадыраа тиилээн болдур ийин. Конкурсту организастыг эгелединвис. Ам Сергей Сарыглар биле Седен Бавуу мурнай чорун орлар. Олар бистиң мурнакчыларывыс чүве. Бо өөдәр бригадир Сарыгларың звенозундан тудавайн турлар.

## *Репортаж*

Оң-ла бажыңдың иштинге Е. С. Бизиева удуртқан штукатурлар база ажылдаан. А бригадир эш Воронинге удуртқан тудугжулар № 3 школада эштир бассейн тудугуна маргышканнар.

Нянги түңнелди № 3 школаның чанында үндүрген. Республиканың бирги конкурузунга 170 ажыг кижи хирижеп. Оң хүн тудугжулар эң бедик будурулгелүг ажылдаанын, оргкомитет демделээн. Даш салыкчыларның аразындан «Кызыл тудуг» эргелелдин тудугжулары Ортун Назыя биле Николай Сүүр-оол чемпион болган. Кызылдың № 48 тудуг эргелелиниң чазаныкчылары Интер Войтюк биле Пяткин олар тиилээн. Ийиги чедже Д. Томураштың звенозу болган. Штукатурлардан сураглыг бригадир Е. С. Бизиеваның звенозу, малярлардан В. Борбак-оолдуң звенозу чемпионнар болган. Ол ышкаш өске-даа мергежилдерге тус-тус тиилекчилерни илереткен. Чемпионнарны, ийиги болган үшкү черлерни эзеңгеп ажылчыннарны шаңнап, ертектиг бараанналарны тыныскан.

Конкурсту организастап эрттиргенинде четчестер бар болган. Маргылдаа үезинде хоюдуг саадай бээр турду. Конкурс үезинде ажылчыннарның чаңгыс аай кептиг эвези, оларга шаңналдар тыпсын турда база-ла «шокар» кептиг турганы, түңнел үндүрерде улуг саадал болганы болгаш өскедә түүлдер бо конкурска «аскак» талаларның бар болганын бадыткаан. Дараазында конкурстар эрттирерде үстүнде четчестерни катаптавазы күзенчиг.

**Ш. ДОРЖУ.**

**ЧУРУКТА:** Тыва АССР-ниң Министрлер Чөвүлелиниң Даргазының оралакчызы Д. С. Монгуш бригадир Р. С. Бизиеваның чемпион болган звенозунга ленталарны баглап берип тур.

**А. ЗАЙЦЕВТИҢ фотозу.**

*Кооператорларда*

## ТӨЛЕПТИГ ИЖИ-БИЛЕ

**Районнуң хөреглекчилер шиитвелиниге келгеш, коллективтиң, оон ажылдакчыларының ажыл-ижи-биле таныжар болза, районнуң мурнакчыларының аразынга Соскарбол биле Бурбу Серенниерни албан адаар.**

**Серенниер садыг шугумунда ажылдаан 20 чылдың иштүрүнче киргеш. Олар бо хүннерде Торгалыг суурда үзеңгүр бараанналар магазинниңде ажылдап турарлар.**

**Садыгжы өг-бүленiң хөрөжен ээзи Соскарбол Серенни совхозтуң Ирбитей ошку бригадазынга бо-ла чедип келген турарын көрүп болур. Ук бригаданың малчыннарының амыдырал хандырылгазын хынаан, доктаамал хайгааралга алырын аңаа даскан. Ынчангаш малчыннарның ажылжи-биле амыдырал-чурттагазы-биле таныжып, бригадага ол бо-ла келир. Бригаданың амыдырал хандырылгазы иштизи-биле эки. Аңаа Соскармал Серенниң киирiштирiн турар улуг, улуг.**

**Торгалыгның шынчы садыгжылары төлептиг ажылы-биле чаңгыс чер чурттугларының бүзүрелiнi ынчаар чедип алган.**

**Н. ДАМДЫН.**

Өвүр район.

# КОЛЛЕКТИВТИҢ МУРНУНГА

Республика эмнелгезинде иштики дарыглар салбырының эргелекчизи А. Д. Жебрецова ында улусчу контроль болуун удуртуп турар. ССРЭ-де улусчу контроль дугайында Хөөлүүда айытkан эргелерни ажыглаан, ол сес кижи составтыг ол белүктүн канчаар ажылдап турарын сонуургап, белүктүн даргазы-биле беседалаштывыс.

—Партия организациязы-биле дугурушкаш, квартал саныңда ажыл планын тургузуп, кол кичээнгейни салбырларда эмнээшкинни чогуур деңелге чорудуп турарывыс, эмнернин кадагалалы болган шын чаргаалы, аъш-чемнин шынары болган аарыг улусту чемгерип турарының байдалы, санитарлыг деннел, өске-даа айтырыгларже углаңдырып келдиңис — деп, ол чугаалады.

Куштуг эмнерни болган наркотиктерни кадагалап база чарыгдап турарын, республика эмнелгезинiң урология, хирургия, травмотология салбырларында эмчинiң айтышкынын ёзугаар эмнээшкинниң янзы-бүрү аргаларын шын чорудуп турарын контролёрлар хынаан. Ылангыя наркотиктер чарыгдалында хөй четчестер илерзин. Хынаалаарының материалдарын сайгарарын болган бүрүүлүглерга хемчет хүлээдирiн администрацияга хайтыылчылар санаадаан. Оон түңнелинде администрация түскай дужаалды үндүрген, коллективке чарлап дыңнаткан.

Бүгү салбырларда дериг-херекселдерiнiң ажыглал-кадагалалын, эмнедеде ялзыбүрү зарыгларга хамаарыштыр иштики консультациянын байдалын, хеп чуур черниң ажылын, онкология диспансеринде зарыгларны баш удур тодарадыры-биле диагностика тургузуп турарын, зарыг улустуң аъш-чем хамырылгазын, чемнин витаминниг шынарын контролёрлар база хынаан. Оон түңнелинде ол баштанмырын келгени дээш чылыг сестрени чугаалаар эргелиг.

Александр Максимович мынаар ажылдап-даа келген. Ол бо цехке келгеш токарь мергежилгиге аныяк оол Александр Гафарович өөредип каан. Оон өөренгчизи ам тускайланып ажылдай берген. Ол үшкү разрялтыг токарь. Акимов бодунуң өөренгчизинин утпаан. Аңаа бо-да дузалажы берген турар. Аныяк кижиниң билбейн барган чүвезин айтып берип, сүме каларын дагдыныкчы хүлээдеген кылдыр санап чоруур.

Тос «чугаар класс дооскаш, чайгы дыштанылгазының үезинде септелге-механиктиг цехке тур ажылдаар дээш Салават Имесынов чедип келгеш ажылдап, чангыс коллективте эштериниң күндүткелин чылап алган. Бедик мергежилдиг токарь амдаа Хову-Аксыда «Тыва кобальт» комбинадының септелге-механиктиг цегинде бешки разрядтыг ажылчын. Оон өөредүүр разряд мында чок болганы-биле ону ынчаар хүлээп алган.

Баштай ол слесарь болуп ажылдап эгелээн. Оон удаанда ону токарь кылдыр шилчиткен. Бир эвес ол цехке баргаш, кымның канчаар ажылдап турарын сонуургаар болза, баштай-ла оон адын адаар. Мында дөй чылдагаанмар бар. Оон ак сетkилдиг, кызымак ажыды дээш мындыг. Цехке, ылангыя оон болуңга хүлээткен чагыг бүрүзүн, бедик шынарлыг будурүн, брак кылбааны дээш алдарлар. Аныяктарның кижизидикчизи — дагдыныкчы хүлээлгезин улуг харыысалгалыг күүседип турары чоргаарал-дыр. Адактың соонда төлептиг чаны, планныг онаалдаларны ай, квартал саныңда ажыр

## *Беш чылдың кижилери*

—Ялы-бүрү. Эң хөй чагыгны комбинаттың гидрометаллургия цеһи киирип турар. Чөрге цех бүрү чангыс-даа хүн чагыг киирбейн барбас. Бистер ол чагыгларны айыткан хүүсаазында ону шынарлыг күүседир дээш ажылдаан турар бис.

Александр Максимович бодунуң дугайын шоолуг чугаазавайн барды. Шынында, цехтиң удурткучуларының бозалы-биле алырга, ол бедик мергежилдиг токарьлаанның бирээзи болуп турар. Хову-Аксының автотранспорт будурулгезинге ажыллаан турган, ол токарь мергежилин кагбаан. Аңаа Акулов аллыгы разрялтыг турган. Автотранспорт будурулгезинге ол баштанмырын келгени дээш чылыг сестрени чугаалаар эргелиг.

Александр Максимович мынаар ажылдап-даа келген. Ол бо цехке келгеш токарь мергежилгиге аныяк оол Александр Гафарович өөредип каан. Оон өөренгчизи ам тускайланып ажылдай берген. Ол үшкү разрялтыг токарь. Акимов бодунуң өөренгчизинин утпаан. Аңаа бо-да дузалажы берген турар. Аныяк кижиниң билбейн барган чүвезин айтып берип, сүме каларын дагдыныкчы хүлээдеген кылдыр санап чоруур.

Тос «чугаар класс дооскаш, чайгы дыштанылгазының үезинде септелге-механиктиг цехке тур ажылдаар дээш Салават Имесынов чедип келгеш ажылдап, чангыс коллективте эштериниң күндүткелин чылап алган. Бедик мергежилдиг токарь амдаа Хову-Аксыда «Тыва кобальт» комбинадының септелге-механиктиг цегинде бешки разрядтыг ажылчын. Оон өөредүүр разряд мында чок болганы-биле ону ынчаар хүлээп алган.

Баштай ол слесарь болуп ажылдап эгелээн. Оон удаанда ону токарь кылдыр шилчиткен. Бир эвес ол цехке баргаш, кымның канчаар ажылдап турарын сонуургаар болза, баштай-ла оон адын адаар. Мында дөй чылдагаанмар бар. Оон ак сетkилдиг, кызымак ажыды дээш мындыг. Цехке, ылангыя оон болуңга хүлээткен чагыг бүрүзүн, бедик шынарлыг будурүн, брак кылбааны дээш алдарлар. Аныяктарның кижизидикчизи — дагдыныкчы хүлээлгезин улуг харыысалгалыг күүседип турары чоргаарал-дыр. Адактың соонда төлептиг чаны, планныг онаалдаларны ай, квартал саныңда ажыр

Республика эмнелгезинде партия организациязы (секретары С. Д. Молоңдай) улусчу контроль болуунуң 1981 чылдың бирги чартыында ажылының дугайын партия организациязының коммунистериниң ажык хуралынга чугаалашкан. ССРЭ-де улусчу контроль дугайында Хөөлүүга луушкур хынаалаарының дээштинин улам белдинип, удурткучулардан, специалистерден, харыысалгалыг кижилерден негелдеп белдирiнiң сорулгаларын аңаа дугурушкан.

**В. МААДЫР.**

## ШООЧАЛЫГ

Ажылым экспедициязы-биле холбашкан болгаш бажыңга олурбас, бир-ле черже узун хуусалыг аъттанывыстар мен. Бо удаада база кирип болган, болуңуе Эрзин районга ажылдаары-биле келген.

Оруг кижизиниң таарымча чоп кандыг чүүлдер таварышпас дээр. Ботинка вдиниңиң улугуу турзу берген. Саның идиним база үрелген. Ону септедип алыры-биле Нарын суурда идик септээр черге келдим. Идиктеримни маңаа сайт чоокта септедип алган кезиң боор мен дең бодап чораан идегелим ышкен. Мастерскаяның эжиин шөөчалап каап болду. Маңагыңган, ыам-даа келбес сурат. Оон сурагдап чораш, идик септээр мастерлериниң бирээзинге үзүрашкаш, келген хөрөм үзүрүл таймылбырладым. Мастер оңу дыңнаап, мастерскаяның эргелекчизи Д. Мумбалдайның ажылдаар черни шөөчалап каапкаш, аржаанган чорүй барганын таймылбырлады. Элдептиг-ле чылдагаан. Эргелекчиниң мастерскалыы шөөчалап каапкаш чорупкаңындан "дерт мастер ажыл чок олурар. Мындыг харыысалга чок болуп болур бе? Д. Мумбалдайның шелээзинин дургузунда хандырылга черн хардынчак турар бе? Оон бээр кап хонганда дыңнаарымга чугаалажып турганым демги мастер Эрзин райпүскомда танныылдай берген болду.

Чонуң хандырылгазын экижидеринче чугула кичээнгей салдынып турда, Эрзин районуң ямыдырал хандырылга комбинады, модэ Совет оң суурда идик септээр мастерскаяның ажылын көрүп тура-ла чүге кандыг-даа дээштиг хемчет азбаанчы?

**А. ОНДАР.**

*„Шынга" харыы*

## КОНТРОЛЬДУ КҮШТЕЛДИРГЕН

**Бо чылдың июль 3-те үнген № 154 «Шын» солуунга «Кеземчеин хүлээткен» деп эгелит редакция чүүлү нарлаттынган. Ында ниитиниң малының, ылангыя фермаларда турар малдарның безин кадат-таңкыылдаашкыны багай, оон үжүрүнда хөй баш ишек ооразын улуг түңнүг херек үүдедип болур аргалыг болганын база бөлүк оорлар будурүлге, азбан организацияның черлериниң автомашиналарын оорлаашкынга ажыттан турганын айыткан, оон мурнунда-ла ол четчестерни илереткен «Кеземчеден чаңдавас» деп чүүлге шүгүмчүлелге товарышкан районнарның, совхозтарның болгаш организацияларның кандыг хемчеглер алганывыл дугайында харыысы чок болганын демделээп турган.**

**Малдың кададың болгаш дайгааралың кошкак тургускан ажыл-агыйларның болгаш машина-техниканың ажыглалын, кадагалалың багай контрольдан турар районнарның аразында Кызыл районуң ады база киргеп турган. Улуг депутаттарының Кызыл район Советиниң күүсекомунуң даргазы А. К. Бакулин** аңаа хамаарыштыр «Шын» солуунга харыы чоруткаш, дараазында чүүлдерни дыңнадып турар.

Кызыл районуң чер-чер Советтери-малды оорладыр, самыгдадыр чоруктарны болдурбас талазы-биле хемчеглерни ап чоруткан. Мал оорлаар моруңка удур демнеел чорудар район комиссиязын чаартып, оон даргазынга райкүүскомуң даргазының оралакчызы, кедээ ажыл-агый эргелелиниң начальныги А. И. Семеновту томуйдаак. Комиссия бодуңун ажылын идепкейжиткен. Совхозтарның алыр мал ёрелерин эгидер талазы-биле чамдык хемчеглерни алганындан 72 муң рубль түңнүү эгиттингген. Малды ооравар, төтчеглээр чоруктар кызырлыг турар.

Автомашиналарның ажыглалын экижидер болгаш оларның ажылын контрольдаар талазы-биле райкүүскомуң иштики хереглер киллининиң ажылын күштелдирген. Дыштанып хүннерде автомашиналарны гаражтан үмдурүп, ажылдырын чүгле совхозтар директорларының болгаш организациялар удурткучуларының дужаалы-биле, оларның хөрүысалгазынга чөпшээрээри чүрүмүүтүнүн. Чер-черде улусчу болгаш тускайжыткан дружиналарның ажылын экижидеринче чичээнгей база салдынган.

## ЭКИЖЭЭН

Авторнуу-биле алырга, түңе аныяңыг магазинге эвээш кижи турары аңаа садын алыкчыларның эвээш кээп турарында эвес, харын ында кесаларның ажылын шын эвес организастаанында болуп турар. Ол, ылангыя, улус хөй келир үезерде безин магазинниң 4-5 кассаларының түгле 2-3-үү ажылдап турарын шүгүмчүлеп.

Авторнуу чагаалың редакция хынап көргеш, чогуур хемчээл алыры-биле Кызылдың ээш-чем садынның директорунче чоруткан. **Садыгның директору М. Д. Ерешцова** ол чагаага харыы чоруткаш, улусчу контролёрнуң бижээн фактылары шын болуп бадыткаттынганын, ол айтырыгны № 9 магазинниң коллективинин ишти хуралынга сайгарып көргенин редакцияга дыңнаткан. Магазинниң администрациязы бар четчестерни чайладып болгаш чонуң золчегге үр турарын болдурбас, оларның хөреглелдерни хандырарының культуразын белдирер талазы-биле хемчеглерни алган. Байлал ынчангаш мурнукуунда экижээн дээрин директор харыысында айытkан.

*Чаа өөредилге чылынга уткуштур*

# БЕДИК НЕГЕЛДЕГЕ ДҮҮШТҮР

СЭКП-ниң XXVI съездиниң шиитирлериниң үлегерлиг ажыл-өөн орар салгалдыг өөредилгезин болгаш коммунистиг кижизидилгезин үлегерлиг сайзырангайжыдарының сорулгаларын үрдүн эккээш чылдың түңнелдери-биле холбаштырбышаан, ... ажыл-ишин школа коллективтери, улус өөредилге органнары боттарының ажылынга анализ киирип турарлар. Эрткен беш чылда улус өөредилгезиниң мурнунда салдыңган улуг сорулгалар чедилгезиниң күүседеттингенин партийни съездиге демдеглеттингеен. Чүгле ... уе-чада — бүгү-ниитин ыяапла ортумак өөредилгеже шилчилге доозулган.

Бистиң республиканы ялыр болза үстүнде сорулгаларга дүүштүр чүгүла айтырыглар-ны амыдыралга боттанды-рарын шиитирлиг. Оны чедип алырынга партия, совет, хей-ниити органнарының салыышкынны база киргеен. 1980-1981 өөредилге чылында сес чыл бүрүнгээр бирги классха хүлээп алганнарның 89,9 хуузу сески классты дооскан. 1979-1980 өөредилге чылында ук сан 80 хуузу дээжеен турган.

Көдээ аныктарның бүгүнниги ыяапла ортумак өөредилгени чедип алырынга ниитилел школаның ролю улгатпаан. Тоску классха республикаанын шкыларындан сес класс доосканнарның 68,9 хуузу, 1980 чылда — 72,5 хуузу тоску классха өөредилгезин уламчылаан. 1981 чылда ук санны 75 хуу чедирери көрдүнген.

Өөредилге-кижизидилге ажылын сайзырангайжыдар талазы-биле башкылар коллективтери, улус өөредилге органнары улуг ажылдарны боттарының-дырган. Недиторлыг артемнигни бүрүнгээр улуг базымны кылган, шилиитлиг амга үениң ин-тенсивтиг негелде улуг, кижинниң мозу-шынарының хевирлеттимеринге, бот-тускайлаң онзагай чүүлдеринге ол ужур-дузалыг. Кичээлдерни эрттиреринге сайзырангайжыдарынче бистеге база чүгүла кичээнгейни салып турар.

Мурнакы арга-дуржулганы практикага ажылдар, билигни ... бакый ... чүве, оны ажылдамал-биле харылзаазынче чүгүла кичээнгейни салып келгеен. Эртикен өөредилге чылының түңнелдеринде ... дарында 1844 класс база 2325 ... чүс хуу дооскан.

Часкы экзаменнериниң түңнелдиле биле алырга өөредилгениели 99 хуу болуп турар. Бий-Хем (99,5 хуу), Тандының (99,4 хуу), Бай-Тайга (99,2 хуу) районнарның школаларында өөредилге децили бедик. Өөрү, Тес-Хем болгаш өске-даа чамдык районнарның школалары боттарында бар-арга-кылдавырларны чедир ажылдавышкынындан түңнел коштаан.

Эге классчыга өөредилгеже онза кичээнгей салыр ... чүве диве бүгү талазы-биле сайзырангай бижинин кижизидилгеге ол үеэдә онзагай болуур Үрүглариның школага баштайгы базымы. каңчыар эгелээнинден, моон соңгаргы өөредилгезинин чедишкининге болуур хамааржыр. Бичии үруглар, шын-нарда бүгү чүвеге чаңчыгымчал болгай. Ынчангаш ол үеде ... чорукка, дүлээлгезин билиринге бичии үруглариы чаңчыктырын кижизидери эң-не таарымчалыг. Оо шынаш боттуңнай ... ... ... ... ... га хандыкшылта, эки, багайлаңнаан ... ... ... ... ...

*Школа болгаш амыдырал*

# АЖЫЛГА ДАДЫГАР

Бистин республикада өскеникчилерниң бүдүрүлге бригадаларының аразында Туранның № 1 школазының бригадазы эң бөлүктей тургустунган болгаш чаъсрби амыдырының иштинде чыл бүрүде бедик дүжүттү өстүрүп, бымыгластынган совхоз «Тываның тарыжылаашкынын» ажыл-ишчилерине улуг дузалыг педирип келген. Анаа ажылдаан өскеникчилер ыдыктыг ыдыктарын кажаар өстүрүп, ажаарын херек ырыңга өөренип ап, чамдыктары трактор, машиналарны боттары башкарып, он тургустуг ажыл-ишти бүдүрүлгеге мөгенип ап келгенмер.

Бо бригадага чыл бүрүде тарааны, картофельди, а кукурузаның бедик дүжүдүн өстүрүп келген. Оон аңаа ажылдаан чоорааан өскеникилерден трактористер, чолаачылар, агрономнар дээш кедээ амыдырында «Тыва-ава» мөгенилгеш ажылдаан чоруулар хөй.

Бо чылын өскеникилер бригадазының участогунда 100 гектар шөлүү ажыттап турар. Ында картофельди 50, кукурузаны 40, капустаны 3, свеклаа болгаш морковьту бир-бир гектарга тарып өстүрүп турар. Ол тарны өстүрүп турар культуралардан алыр уругуг дүжүдүнүң планы база амыр эвес. Үш-шөлдүң гектар бүрүзүмден картофельди 100, кукурузаны 150, капустаны 110, свекланы 70, морковьту 50 центнерни өстүргеш, ажаан алыр уругуг. Ол дөш улуг ажылды уруглар башкылаарының удуртулгазы-биле кылып чорудуп турар. Картофельдиң умуу багай эвес, ында пакеттиг-даа бок үнүш кезүлбес, кукуруза база багай эвес үнүп турар. Эң-не номдаашкынныг ишке берге үеде үнүштерин өстүрүп турары ында ажылдаан турар [illegible] кылып турар ажылынга [illegible] чаа үнүр-дүзүнүң [illegible] ишкерел биле турарын херечилеттир.

Бо хүннерде өскеникилер будук-бүрү белеткелинде ажылдап турарлар. Бригада 40 тонна будук-бүрүнү белеткээш, ону боттары чүдүргеш, АВМ-че чедирип берип турар. — Ниитизи-биле 5 машинаны чедирип бердинер — деп, бичии тракторист оол дөөрей-дир. Бүгү улуска талдаг дээрге шиңгээдип чок чүүлер. Оон башкыларын будук-бүрү белеткээн группа ийи-үш төлүг трактор ажылдаан турлаг. Кижи назы будуктарының үнүүн чиге шөлүгетин кээрге, хемдиг үнүг удуртулгага кедиг кадыы, белеткээн будуктары ында калыр.

—Өскеникилерден ынчаар идепкейлиг ажылдаан турарлар хөй-ле шыңаан, а оларның иштинде ам-на тергиинээсин алдап көрүүрсөм? — деп, бригадада башкылардан айтырдывыс.

—5-ки класстың өскеникчизи Ира Степанова бүгү ажылга тергиндеп турар — диэн. Шынап-ла шоокар хөйленнир бичии ак уруг тал будуунуң аразында кестүр-көзүлбес ажылдап тур.

Шөлде трактор дагжап чоруп тур. Бажын доза чеде бердиивис. Кабинада чазы ажок ийи эвес олуттар. Аларның руль артында. Олар бистин мурнай-ла ниитиг-соңдо ажок мендилештилер. Ол дээрге бригадада эң мурнакчы трактористерниң бирээзи 9-ку классчы Сергей Васильев биле 7-ги классчы Сережа Степанов олар болдур. Ында бичии соңдаа бо сезон шөлүү ажылдап кылырынга идепкейлиг-биле ниитилеп турарын көрүп, бедал турарга сеткилге чоргаараныг-дыр. Кайы-хаа районуң школаар бригадаларында келээде уругларың ажылдап турарының байдалы кергеш, аңаа өөрүвес хөтөжок, олар кандыг-даа ажылды кылып турар.

Ында болза-даа чамдык сурулгада, мээ бо чаныыста Туранговрайдан бичии таймык будуларда болуут мөге-шынарак ийи-чигзиг ооруг кылыр чүүлдү билдиримишпин, оны-ла дээш чоргулаар-дыр. Уругларны күш-ажылга өөредип чаңчылдарары-биле өөредиглеттир. «Туруун кылыныңга чүвени чок наттан, тоорутпаа, белеткеп турлар «ыдык ажыл кылып ядастарны» бир ынаа көөрү база чугула.

Туранның № 1 ортумаа школазының өскеникилериниң «Кызыл сала» будуларда бригадазының ажыл-ишкээ көөрге ынаныг-дыр. Оларның ажылының төгүн түңнели үзээс кестүр кээр.

А. АРАПЧОР.

**ЧУРУКТА:** 5-ки класстың өскеникчизи Ира Степанова; өскеникчи-трактористер Сергей Васильев болгаш Сергей Степанов олар ажыл үезинде.

А. ЗАЙЦЕВТИҢ фотозу.

Довженко аттыг киностудияга Евгений Шерстобитовтуң тургускаан чаа кинону бистиң республиканың көрүкчүлерге онзагай сонуургал-биле хүлээп алыр боор. Б. Воровьевтиң тоожузун болгаан тургускан «Бодувуска хүлээнип ап тур бис» деп кино Ада-туруктуң Улуг дайынының база бир болуушкунуун төөгүп турар.

...Олар чүгле тос кижи. Командылал черинең онза даалгаашкы чүүдүлер болгаш. Эрес-дидим, найгамчыл-ла солдер. Дайынның тыныжын ол тальмварлыг ортудукта[illegible] барып, гидросамолёттарны болгаш от туружун чок кылыр ужурлуг. Ол операцияның чедиишкининг боттандырганындан даай десантызынга орук ажыттынар, муң-муң кижилериниң амыдыын камгалаттынар.

Эрес-кажыгай, тудулгур, карааа мөскү эрлер. Оларның чамдыы оон келбээн. Ынчалза-даа оларның аттары кажаарааа уттундурбас артыкаа. Оларның аразында улуг матрос Мунко Ламцуң база бар. Ооң овур-хевирин кижиниң сеткиинге артыш каар болгаш уттундурбас. Ук овур-хевирин бистиң чангыс чер чуртуувус, Тываның догаагы-шиин театрының артизи Алексей Сарыгак тургускан. Артистиң ынчаар ойнаш турарын көргеш, боттарынаар үнелиер силер. Кинону үндүрүп эгелээр мурнунда артист-биле ужуражылгаларны база организовастаар.

«Ленфильмге» тургускан бир киноонуң сюжедиң нарын болгаш будулчак. Ужуралдарлыг кино деп чүве силерге билдинде берген боор. «Туманда ийи узуп медээ» деп кинода исполнителдерни спецназ-тер чоруткайн турар. Бемнит херек түгедиичиниң туруу байдалында истеченнин аңмаадырыпта таарымча чок. Болуушкун теплоходта болуп турар. Ында пассажирлер саны каш-ла кижи. Ында турбаан патрульный чорук болган. Караамышкыны ында бүдүүлгө онзагай турар. Ынчавгаш көрүкчүлер ында-бүрү болгуушкуннарга киржип, истеп, хынап, догаалтырып болгаш эгелыглар.

## АВГУСТА КӨРҮҢЕР

Бүржуаз ниитилелге кижилериниң аразында» харылзаалар шинчилээринче угланган база-да ужуралдарлыг «Ферфакстың миллионнары» деп кинону Довженко аттыг киностудияга тургускан. Ында база-да билдинмес олуруктуг чорукту истеп турар...

«Кыстар душтуктарым чалап туру» деп киноның ады безин комедия аянныг. Аня Поздякова — эки кижи. Оон чуртталып турар черинде бүгү кижилер хүндүлеар. Ынчалза-даа уруглуг хүүгүнүң амыдыралы чогуурлуг. Бирээ-ниитизи-биле, хөлүг, ажылгыр-ла кыстар. Удавас үеэнээр Сергей аңгелеп база оскундургаш...

Аня оон соонда-ла аас-кежиин сураа чоруп каан. Кара далайга келген. Ында безен чүве пайын турар, аңдептиг төөгүлерге-даа таварышкан. Ийи кижиниң аразында боттоттарынга ынакшыл чокта аас-кежиин-даа, ег-бүле-даа турбас дорааны Аня ам-на үгааш билип алган. Оон ролюн Марина Неёлова ойнаан. «Мосфильмге» үндүрген бо кинода Леонид Куравлев, Николай Кафтанчиков, Татьяна Бедняк олар база тыртырганнар.

«Чаанче дажымышкыны» («Арменфильм» киностудиязы) деп киноның болуушкуну ырак суурда болуп турар. Ажыл-төл чок Григор болгаш оон кадайы Гурванда өскүс өөл аныраа алган. Тоотуг аажы-чанныг солдуң өзүп келгеш, ыанчаар кадайланып турарын кинода көргүскен. Кинода Софико Чаурели, Фрунзе Мкртчян, Галина Беляева мынаан сураглыг артистерниң ойнаан турары ынчаа-даа солуун болуру чугаалаан.

«Мээң ачам — идеалнете» деп киноның кол маадыры музыкалыг комедия театрының артизи Сергей Петров. Оон амыдыралындан чаңгыс хүнүң дугайын кинода көргүскен. Оон аныяк кадайы Алена ол хүн божуур ужурлуг. Артистиң 30 харлыг эмчи оглу Борис адазының кижилерге ачы-буянныын ам-на билип каар. «Ленфильм» киностудияга кинону үндүрген.

Бистиң үениң аныяк хөрөзөн кижиниң арыг чыыгап сеткилинче дугайын лирикты кинотоожукпун ады «Уянгы хемниң эриинге». Сибирьниң улуг тудугуна ажылдаан келген Настя Тимофееванның ажыл-херектерин, мөзүлшынарын киноозан көөр бис.

Азербайджан кинематографистер «Оон хазаптыг ыяалшылы» деп лентазында амгы үеде бүдүүлгени башкарарының ол тугула айтырының кедүүл турар. Даараныла фабрикальнда эрги ёзу-биле ажылдаар дээш турлаар чамдык кижилерниң дугайын киноозан көөр бис.

Н. БОЛЬШИНИНА,
кинопрокат конторазының улуг редакторуу.

# АВГУСТ 4-ТЕН 6-ГА ЧЕДИР ТЕЛЕВИДЕНИЕ

АВГУСТУҢ 4
БИРГИ ПРОГРАММА
МОСКВАДАН

8.00 — «Ут». Информастыг программа. 8.40 — Эртенги гимнастика. 9.05 — «Синдикат-2». Хөй серияллыг уран-чечен телефильм. 4-ку серия. 10.10 — «Таллиннин аллагы» кино чечен чугаазы. 10.20 — «Кино ала-чоруктарының клуву». 11.20 — Телемедиолер (орус дылга). 11.25—14.15 — Чапсар. 14.15 — Телемедиолер (орус дылга). 14.35 — Тудуг ажу-хуушуг улугыштур өртем тейлеңиргелер фильминиң программазы: «Тудугга материал хемчээлин оөскедиргер», «Үлегер бүдүүлгелерниң агаарлы арыглары», «Тудуг болгаш архитектура». Киноозурлал. 15.30 — Уругларга фильм «Чай читпес». 16.45 — «Кады — пайыралдың ог-бүлезин». 17.15 — «Буратиноөзүл делгелгеннер».

КЫЗЫЛДАН

17.45 — Чөөн-Хемчик районнуң ажылчы чоннары мал чемнерин белеткелинде. Дамчыдыкта. 18.15 — «Мал чемин белеткелинин хүн демдегделе». 18.30 — Телемедиолер. 18.40 — Телемедиолер (орус дылга).

МОСКВАДАН

18.45 — Бегүн делегеңде. 19.00 — «Афганистанның хүн-дериң». Республиканың бо хүнгерниң дугайында экономиктер. 19.20 — «Синдикат-2». Хөй серияллыг уран-чечен телефильмниң баштайгы коргузуу. 5-ки серия. 21.00 — «Ут». Информастыг программа. 21.35 — Москвадан үргүлче фирманың үзүгелдеттинмишиниң үзүгелдеттинмишиниң симфония оркестри. П. Чайковскийниң мүзүктери. 22.35 — «Драматистиг биографиялар». Артем-тайылбырлыг фильм. 22.45 — Бегүн делегеңде. 23.00—00.45 — Бут бөлүктүрүнүң (СССР) чемпионадынга «Динамо» (Москва) — «Динамо» (Тбилиси).

ИЯНГИ ПРОГРАММА

12.00 — Уругларга фильм. «Бажында кым-даа чок». Хөй серияллыг уран-чечен фильм (ЧССР) — 7—14 серияллар. 13.15. — Мультфильмилер программазы. 13.35 — Чаа ег-бүле болганнар телеклуву. 15.00 — И. Московский. Үрер хөгжүмге сөңнөр. 15-ки симфония. 16.35 — СССР-ниң чү аварыжка чемпионадазы.

КЫЗЫЛДАН

16.00 — «Төөгүнүң гимназиязы». Уран-чечен телефильм. 17.35 — «Долгелей кырында тур».

МОСКВАДАН

18.15 — «Хөлүг нотазы гаштар». («Орбита-3»).

КЫЗЫЛДАН

18.30 — Телемедиолер. 18.40 — Телемедиолер (орус дылга). 18.50 — «Чайлагда». Уран-чечен телефильм. 19.20 — «Шимчээшиниинин айыыл-чыыдош»

МОСКВАДАН

19.40 — «Воротанның тамыларын». Документалдыг телефильм. 20.00 — «Тамчыктыг үдүнар, чаштар!» «Хөлүг шаа». 20.15 — Литва ССР-ниң ырының болгаш таңшалаан «Летучка» деп ырлаар ансамбльниң концерти. 21.00 — «Ут». Информастыг программа. 21.35 — «Кыпсыл сөңнүк». Уран-чечен фильм. 23.05 — 23.25 — Москваның күрүне филармониязының үлегерлиг симфониялыг оркестри совет композиторларының чогаалдарын күүседир.

АВГУСТУҢ 5
БИРГИ ПРОГРАММА
МОСКВАДАН

8.00—«Ут». Информастыг программа. 8.40 — Эртенги гимнастика. 9.05 — «Синдикат-2». Хөй серияллыг уран-чечен телефильм. 5-ки серия. 10.10 — «Чаа тоол». Мультфильм. 10.25 — «Билдингирдээ болза, бүүрөттинмес». 11.20 — Телемедиолер (орус дылга). 11.25 — 14.15 — Чапсар. 14.15 — Телемедиолер (орус дылга). 14.35 — Латвиянның телевидение студиязының документалдыг фильмнер программазы. 15.35 — «Орус чугаа». 16.05 — «Объектив». 16.35 — Концерт. 17.10 — «Горнистер, тарыылаңар!». 17.40 — «Хөл шыдыраа шоолазы». «Таңмызынар, хөл шыдыраа». 1-ги дамчыдылга.

КЫЗЫЛДАН

18.10 — «Мал чемин белеткелинин хүн демдегделе». 18.20 — Телемедиолер. 18.30 — Телемедиолер (орус дылга).

МОСКВАДАН

18.45 — Бегүн делегеңде. 19.00—«Аажок чугаа». 19.30 — «Ромео биле Джульетта». П. И. Чайковскийниң музыказынга фильм-балет. 19.50 — «Синдикат-2». Хөй серияллыг уран-чечен телефильмниң баштайгы коргузуу. 6-ки серия. 21.00 — «Ут». Информастыг программа. 21.35 — 23.05 — «Тайбыңнын болгаш пайыралдыг ырлары». Концерт. Тоңгенде — Бегүн делегеңде. Информастыг үндүрүлге.

ИЯНГИ ПРОГРАММА
МОСКВАДАН

12.00 — Уругларга фильм. «Оон арыгын топтап көөрүвүс». 1-ги серия. 12.50 — «Маргымжар клубу». 13.50 — Москваның аныяктарының болгаш студентилериниң Ленинчи комсомол аттыг мөңгелдың лауреаттыг концерти. 14.10 — «Дискотека». Телемарафон. 14.40 — Кинорежиссер музыказынга концерти. 15.05 — «ПТУ-га чүү чүвени бээш ынаа чаар өөредиирил?» Раздольноөзүнүң Социалистиг Үш-ажылдың ийи дакпыр Маадыры П. Ангелинаның аттыг № 10 ПТУ-ның дугайында. 15.40 — «Салават — тайыны патыш хөрөйбүс». Документалдыг телефильм.

КЫЗЫЛДАН

16.00 — «Богун манежтеө». Цирк программазы. 17.00 — Телефильм. 17.15 — «Мал ажылдың электрлендирилгенге кадай ажылдаажыктыр». Документалдыг фильм. 18.05 — Чаңгалдар.

МОСКВАДАН

18.20 — «Шимчээшиниинин болгаш ооң ыяалшылы». Тыва АССР-ниң культура министерствазының Ы. Ф. Кенин-Лопсанның аңгылаашкынын. 19.30 — «Кызыл болгаш кыпсыл сөңнүк». Уран-чечен фильм. 20.00 — «Тамчыктыг үдүнар, чаштар!» 20.15 — Р. Шырвиндың Ырлар ансамбльниң концерти. 21.00 — «Ут». Информастыг программа. 21.35 — «Кыпсыл сөңнүк». Уран-чечен фильм. 23.05 — 23.25 — Москваның күрүне филармониязының үлегерлиг симфониялыг оркестри совет композиторларының чогаалдарын күүседир.

АВГУСТУҢ 6
БИРГИ ПРОГРАММА
МОСКВАДАН

8.00 — «Ут». Информастыг программа. 8.40 — Эртенги гимнастика. 9.05 — «Синдикат-2». Хөй серияллыг уран-чечен телефильм. 6-гы серия. 10.15 — «Хүреп алыр дутелыында». Документалдыг телефильм. (Пермь). 10.40 — «Ырак болгаш чоок ырлар». 11.20 — Телемедиолер. 11.25—14.15 — Чапсар. 14.15 — Телемедиолер. 14.35 — Эстониянның телестудиязының документалдыг фильмнер программазы. 15.45 — В. Крапивин—«Хат чадыр талада». Телеүзүмнүң 1-ги кезээ. 17.10 — «Экономика камналгалыг болуп ужуралгы». 17.20 — «Орлёнок» телеүзүмнүң кижилер төлээ.

КЫЗЫЛДАН

18.00 — «Мал чемин белеткелинин хүн демдегделе». 18.15 — «Делегей байдалының хонгуйлаар». 18.30 — Телемедиолер. 18.40 — Телемедиолер (орус дылга).

МОСКВАДАН

18.45 — Бегүн делегеңде. 19.00 — «Ажыл чугаа». 19.30 — «Ромео биле Джульетта». П. И. Чайковскийниң музыказынга фильм-балет. 19.50 — «Синдикат-2». Хөй серияллыг уран-чечен телефильмниң баштайгы коргузуу. 6-гы серия. 21.00 — «Ут». Информастыг программа. 21.35 — 23.05 — «Тайбыңнын болгаш пайыралдыг ырлары». Концерт. Тоңгенде — Бегүн делегеңде. Информастыг үндүрүлге.

ИЯНГИ ПРОГРАММА
МОСКВАДАН

12.00 — Уругларга фильм. «Оон арыгын топтап көөрүвүс». 2-ги серия. 12.55 — Музыкалыг программа. «Чечен уруг болгаш чаан». «Сүзүглүгүмнү болгаш соңгу». 13.15 — «Хүреп алыр дутелыында». Документалдыг телефильм. 14.00 — «Эмчилеп-сактыыр артизи А. И. Бобров» ойнаан.

КЫЗЫЛДАН

16.00 — Документалдыг фильмнер программазы: «Ленин шараан удаазынга», «Чүс-чүс чылдарның думбегиндеш». 16.30 — «Хендрик Крумм ыяларга». Фильм-концерт. 17.00 — «Бистиң-биле-даа Ленин». Уран-чечен телефильм.

МОСКВАДАН

18.00 — «Хиросима». Документалдыг телефильм («Орбита-3»).

КЫЗЫЛДАН

18.30 — Телемедиолер. 18.40 — Телемедиолер (орус дылга). 18.50 — Чаңгалдар. 19.10 — Турист хүндүлээ. «СССР-ниң XXVI съездизиниң шинчилеериниң — хөлүг-ракета. 19.30 — «Ийи бөлүктүг» деп чүгээлээн турнирниң финалдыг матчызы.

МОСКВАДАН

20.00 — «Тамчыктыг үдүнар, чаштар!» 20.15 — «Берлинга мөңгелеңниң сайгыыл дугайында чүгле». Телемөгелеттирилгелиг фильм. 21.00 — «Ут». Информастыг программа. 21.35 — «Оң ыяалшылы сөңнүк». Уран-чечен фильм. 23.10—23.30 — «Үзүгүлүг талыктыглар». Республиканың боттандырлар шат-шатыктырының концерти.

Редакторуң орлуулгазы К. К. САТ

## Агаар

Бистиң ынаа үзүгелдеттинмишиниң мөзөөнни өзүгаар алырга, бегүн республикага бүргеп, аянып каап турар агаар болур. Чөөн-Чүүрүкче үгленнүлеттинмиш таптың үргени секундага 9-15 метр чедир дүргедиир. Агаарның температуразы хүндүс 20-30, түне 10-15 градус чылыг.

Кызыңга базаңда бүргеп, аяар. Хүндүс агаарның температуразы 22-24, түне 10-13 градус чылыг болур.

Республиканың автоорук таварышка чүвенин кестүрү эки.

## КИНО

ЭЛЕСТЕ-ТЕ

«НАЙЫРАЛ»: «Шаптараазының таварыгы сымыстарже» 9.30, 12.30, 17.30, 20.30 «Кремльге баймырал» концерти» 15.30 шактарда.

«ВОСТОК»: «Мээң ачам идеалжы» 15.00, 16.50, 18.40, 20.30 шактарда.

«ЧАЙГЫ»: Мөңгүннелчек кадрганнар ужар черде» 14.00, 16.00, 18.00, 20.00 шактарда.

«ПИОНЕР»: «Максим Перепелица» 10.00, 12.00, «Террор» операциязының буурааны» (2 сериялыг) 15.00, 18.00 21.00 шактарда.

# БЕРИНГИНИҢ ҮГЕР-БООЛАРЫ

(Дилээшкиннер, тывыышкыннар)

Ол үгер-бооларны шудурукчиниң болгаш [illegible] тургустуг [illegible] үр үеде олаңа [illegible] Олар Берингиниң өртүлүмүнүң мугулдурлуг [illegible] Берингиниң төрээн черин Хорсепс хоорайда педагогаан, а бирээзин Петропавловск-Камчатскада областтың чурт-шинчилел музейинде тургускан. Артикан үгер-бооларның хуу салымы биледиимге турган. Ынчалза-даа оларның дугайын чоокта чоо тодаратказ болгаш тыпкан.

Ыраккы Чөөн чүк улустарының төөгү, археология болгаш этнография институдунуң экспедициязының киржикчилери археолог В. Д. Леньковтуң удуртулгазы-биле тускай приборларны ажыглап турганда, каат-кааш кылып алганнар. Олар [illegible] чыптыкан хөй демир эдилел-херекселдерниң барын билип алганнар. Олар колдуунда-ла ийи метр хире [illegible] ханы черге чыткыраннар. Хол-биле казып турган оларны алыр арга чок. Кажы шак иштинде казарга-ла оңгарны суг долуп кээр турган. Никольск суурнуң чурттакчылары оларга дузалыг чедирип, улут эвес экскаваторну болгаш мотопомпаны чоруткун бергеш.

Экспедициязының кадрлыг [illegible] алдыг чоруп турган. Ооң ийи [illegible]

Бүгү чурттарның пролетарийлери, каттыжыңар!

# ШЫН

СЭКП Тыва обкомунуң, Тыва АССР-ниң Дээди Совединиң болгаш Министрлер Чөвүлелиниң органы

№ 180 (11678) | 1981 чылдың август 5, среда | 1925 чылда үндезилеттингеи | Өртээ 2 ава

## Төрээн чуртувуста

**ВЛАДИВОСТОК. (СЭТА)** Соңгу даалайның ооруу-биле эминдиришкинниң эгелээн.

Ногаан хөлчөк сураглыг судноларының чүвүрүкчүлери Мурманскиден Арктиканың чүрүм келген. Оларны Мурманскиниң болгаш Архангельскиден Ирценың Чөөн чуртуң «Капитан Хлебников» пароходтарының чаа экипажы ажыглаан. Олар рейс-биле Запасарьяның нефтегазыскавыш аъш-чем болгаш үлетпер базаларынга, түрүш материалдарны, автотранспортуң техникалың чүүлүн чедирип берген.

## Тыва Автономнуг Совет Социалистиг Республиканың Куруне суулдезиниң дугайында Дурумну бадылаар дугайында

*Тыва АССР-ниң Дээди Совединиң Президиумунуң чарлыы*

Тыва АССР-ниң Дээди Совединиң Президиумунуң ажы-төлү тааламы болза: Тыва Автономнуг Совет Социалистиг Республиканың Куруне суулдезиниң дугайында Дурумну бадылаар

Тыва АССР-ниң Дээди Совединиң Президиумунуң Даргазы М. МЕНДУМЕ.

Тыва АССР-ниң Дээди Совединиң Президиумунуң Секретары Н. БОЙДУ.

Кызыл хоорай.
1981 чылдың июль 30

СЭКП обкомунуң бюрозунда, Тыва АССР-ниң Министрлер Чөвүлелинде, профоблчөвүлелде болгаш ВЛКСМ обкомунда

## ҮШКҮ ОН ХОНУК: ТЕМП АМ-ДАА ООЖУМ

**Июльдуң үшкү он хонуунда мал чемнери белеткээр талазы-биле районнарның социалистиг чарыжының дугайында доктаалды СЭКП обкому, республиканың Министрлер Чөвүлели, профоблчөвүлел база ВЛКСМ обкому хүлээп алган.**

Мал чеминиң белетвелиишиниң идепкелиг кирижириинче республиканың бүгү ажыл-ишчилериниң СЭКП обкомунуң Кыйгырыгынга харыы кылдыр мал чеми белеткээр дыка хөй бригадалар болгаш звенолар бедии организаканы чөркүтүп болгаш күш-ажылды шын организастарының үлегерин көргүзүп турар дээрии ук доктаалда демдеглээн. Барыын-Хемчик, Каа-Хем, Өвүр райониларның аныл-агыйлары мал чеми белеткээриниң темпизин үшкү он хонукта бедилип, мал чеминиң өөрүлдезин (чемгераалга единицазы-биле) он хонукта тус-тус 11,3, 4,5 болгаш 11,9 хуу чедиргеи.

Оон-биле чергелештир дыка хөй совхозтарда мал чеминиң белетелиишиң темпизи ам-даа куду болуп артпышаан.

Август 3-те байдал-биле республикада сиген — 58,2 муң тонна — даалганың 17 хуузу, сеиаж — 10,4 муң тонна—даалганың — 17,4 хуузу, витаминниг сиген далганы — 2,5 муң тонна— даалганы — 23,7 хуузу болгаш 14,4 муң тонна будуң-бүрү белеткээнтеи. Бай-Тайга, Тожу болгаш Кызыл районнарда сиген белеткээн организас чок чоруп, оңу белеткээриниң даалгазы чүгле 7—8 хуу четкеи. Чөөн-Хемчик, Бии-Хем районнарда сеиаж салыпшкыны битай. Витаминниг-сиген далганы белеткээр агрегаттар будуруктулуг эвес, ажыдан турар, оон хонукта бедурүп турар далганы 2 тоннадан аштаай турар.

Чамдык районнарның болгаш совхозтарның партил, совет болгаш кедэ ажыл-агыйлы органнарының отделдарының, бригадаларының болгаш звеноларының, а ол ышкаш мал чемин хол-биле белеткеп турар кижилериниң ажылын тодарыпшыпып, бедик бедүүлүг болдурар талазы-биле иеше-иеше ажылдан, бедүүлүгелериниң болгаш организапиялырының ажылчыннарының база эдээн-сагыштарының күжүн мал чеминиң белеткээнии шиитирлиг чугула болдурунче мобилизаставайн турар.

Дыка хөй ажыл-агыйлар белететтингеи мал чеминиң шиитирлиг чөгүүр хөлчөктүг ии салбаны, сигении кезери биле бодерииниң арагында уеи уеалып, сеиаж салырының болгаш витаминниг дагаар белеткээриниң технологиилыг үреп турар. Шиитии-биле республиканың хынаттынган сигенииң 40 үүгүү, витаминниг сигенииң долганының 20 лыш үүгүү болгаи сеиажтың 50 үүгүү стандарттың белеткээнии дүшпейн турар.

СЭКП обкомунуң бюрозу, Тыва АССР-ниң Министрлер Чөвүлели, профоблчөвүлел болгаш ВЛКСМ обкому мал чеми белеткээр талазы-биле июльдуң үшкү он хонуунда социалистиг чарыштың тиилелдерин дүрээлиидэ черлер деп санаан:

— теп зонадан — КАА-ХЕМ район;

— бармын зонадан — БАРЫЫН-ХЕМЧИК район;

— мурнуу зонадан — ӨВҮР район.

Каа-Хем, Барыын-Хемчик болгаш Өвүр районнарга СЭКП обкомунуң, Тыва АССР-ниң Министрлер Чөвүлелиниң профоблчөвүлелдиң база ВЛКСМ обкомунуң шилчиир Кызыл туктарын болгаш 200—200 рубль түрүт акша шаиналын тыпсыр.

Мал чеми белеткелчилериниң бедик бүдүрүлүүлүг ажылын хандырар дээш немелде хемчеглерни алырын СЭКП райкомнарынга, райүүскомнарга, Кедэ ажыл-агый министерствозунга, «Сельхозтехника» тросы, районнарның кедэ ажыл-агый эргелеттериниң партпромнарга, партия, профсоюзтар болгаш комсомол эге организапиялырынга, кедэ Советтерге, ажылчын комитеттерге, аныл-агыйлының удурткулуг черүнге болгаш специалистерииге даскан. Мал чеминиң белеткелчилериниң бүдүрүлгеии болгаш культурлуг амыдыралынче, ээлчег, хүн болгаш хонук даалгаларын күүседир болгаш ажыр күүседир талазы-биле социалистиг чарышты дыпшыг шиитирлерии чедирер.

Дыка хөй ажыл-агыйлар белеткээн мал чеминиң бедик шиитирлерии салбаан.

## Л. И. Брежневтиң Э. Хонеккер-биле найыралчы ужуражыышкыны

СЭКП ТК-ның Чингине секретары, ССРЭ-ниң Дээди Соведииниң Президиумунуң Даргазы Л. И. Брежнев ГСЧП ТК-ның Чингине секретары, ГДР-ниң Күрүне чөвүлелиниң Даргазы Э. Хонеккер-биле август 3-те Крымга ужуражкан, ССРЭ-де ол түр дыштаиып келгеи.

СЭКП-ниң XXVI съездиниң болгаш ГСЧП-ниң X съездизиниң шиитирлери Совет Эвилелиниң болгаш Герман Демократтыг Республиканың бүгү талалыг кадыкажылганының хөгжүлдезинге чаа калбак аргаларны ажыктаанын чөп партиялың болгаш күрүнеиин удурткучулары демдеглээн.

Хамыктың чурумда эргиттехниктиг дешилгеии тодаралыр алыларга бүдүрүлгө кооперацииин бөттүг-биле калбартыры амгы беш чылда төлевилеттингеи. Макроэлектроникаиы болгаш робот тудушкунуң хөгжүдер талазы-биле

*Политиктиг болгаш экономиктиг өөредилге*

# ТҮҢНЕЛДЕР БОЛГАШ СОРУЛГАЛАР

СЭКПНИҢ XXVI съездиниң төгүнүг шиитпирлериниң оон бирги беш чылдың башкарыл чылдыгы аныңар онзагдалдарыг чедиишкиннерниң хүсседирилгениниң шиитпирлеп, аныңаш ажыл-ижиниң ажыглаарын, ажыл-ижиниң ажыглаарын, ажыл-ижиниң ажыглаарын,

# МААДЫРНЫҢ КУДУМЧУЗУ

**Совет Эвилелиинин ийи дайынчыр Маадыры, аттардыг ужудукку шыгаачы Степан Супруи аттыг кудумчуиуп байырдалынга Сумынын хей-леи чурттавчылары чыгыш келген. Ынлыг байырлалды эртиреры бо хоорайга чакчыл апаргап.**

1949 чылдың чылдыгы Кремльге Степан Павлович Супруга Маадырының Алдын Сылдызын тымыскаа. Ынчап Москвага Маадырның бажыңынга терелдери болгаш чок аныяктар чыглып келген. Оон адазы, иези, авылдагы база хуналары: Григорий, Александр, Федор, Аня олар олурган. Степан Алдын Сылдызын алыскаго чыгып алгаш, ачалыпкан база авазыларга мынча дээн:

—Бистерни өөредип, ажылдаар, кижизит бээр-биле чурттаар чүүлдер дээш эки-не кадыг-беректу эртикен болгай силер. Оны бис эки билир бис. Бо Алдын Сылдыс ынчангаш силерге база хамаарлыг апаарбыр...

Бо чүс чылдың эгезинде Ритов чүгүрүг техничиы Степанның адазы чиир заводунда эрнинге шөлүнге хөлеп чоруптар. Ынаар-моонаар чүгүрүп-үлүштуп чоруптунгем, оон ап тургаш аразок уезди ажыл төлевири-биле чурттаары конгуг берге турган. Хоорайның ажылчыннары, халас чиктери азалд эрлеринге удур туза талыышкыны үндүрген, оларның бирээзи Супруи шөлүүлеринге Та-жикистаннан, кадагалы ортелээнге Калуга тыдалаага туза халышкыны үндүрген азаан каш кижилерни тудуп доктаадаан. Супруниун өөрү оны чогуур өйүнде чажырыпкан болгаш оон соонда акша чыгаш, ог-бүлезин-биле даштыкаа көжүлеп.

Канадага оларга амытырал эң кадыг-берге болган. Адыг чок чоруптар аимдыгаалдың хөлү-човалыкын чурттап эртер ужурга таварыпкан. Олвыын, дашкыг кезиндек черни чепшээредип алгаш, конгуг улуг күш үндүрүп турган, оон шолуг эвес ушкы-дужуттуг ай инженерлер тудуп таварышкан. Ада-иези бистерни ажыл-ижилеп, ажылдаар, кижизит бээр-биле чурттаар чүүлдерге таныжа бергеи. Ынчап ужудукчуларның бөгүнгелээ бөл-ле моторлуг бомбардировщиктерни дүрген. Чижик ийи самолеттарның башкарар черинге Чкалов биле Степан чорааннар.

**ЭЛЭЭН КАШ** чыл эртикенде Сөөгү волюстуң эң берге. халапшыр орулгарын тиилээ кайгамчык эрес, маадыр ужудукчуг Чкаловтуң чүгүрүлгезин ажыглыг салыпга. Валерий Павлович башкарлакчы мынчаар харыылаан: «Меиң эң-не алдам, адырган чок чаагайлаан санап тур силер бе? Чок, ынчыг эвес. Мээң ойнуум Супруниун» дутайын билбес-тир силер.»

Ада-чурттуң улуг дайыны эгелээнде Сумыга чурттап турган адазы биле авазынга Степан иезиге: «Бодумнуң төрээн чурттаган, бодумнуң ажылдаан ажылым, ажыг-дүүмнүң өскен черим, ынаар моонаар чаңгыс-ла удаан чоруптум. Кайгамчык ужудукчу-эзирлерни бодум шилип алдым. Фашист ааш бөрүлерни совет ужудукчулар кайгаар чыгча шалаан оларга көргүзер дээш бөттарывыстың бүгү күжүвүстү салыр бис».

Кадыг-дошкун шылгалаларның ол хүннеринде Степан Павлович шүгрегдениң ужудукчуларының 401-ги полугун тургускан. Оон составында Степан Супруниун хей дайынчы өнүктери киргеш, фронтуже чорупканнар. Эң дүргеи ужудар болгаш кучулуун көргүзүп ЯК-1 дээн шүгрегдекчи самолетту санныг кашпа хоюкта шылгап шинчилээрин эрлер ужудукчуг турган Сумыраалыг авиаконструктор А. С. Яковлев ынчан оон-биле ужуражыышкынының дутайында мынчаар сактып турар: «Супруниун сагыш-сеткили кайгамчык кедергүүшкүнүг болган. фронтуже оон дүргеи-не чорударының дутайында болгаш ийи кырган өттенээл турган тур... ЯК-тарның баштайгы бөгүге оон ужудукчулары хөлүүлеп чоруптар. Ол дугу оларны амыдыралдың долгем орууже хинчеген.

Черсеткиг күштерге албан эртиргеи он дөрт чылларында Степан эвээш эвес чүүлдү шүгрегдекчилер сес-он хире дүжүттүг истребительдерни кактып дүргеи. Дайынның солдаттары болгаш машина-тайбаанын мекеделер чер дүжүп алдыг бомбардировщиктерни үдеп, аттаар шинчилеп-ниигрээ тудуп ап турганнар. Полк командири эртем-ээлгелерни дайынның үезин үлүлүүшкүннерге, ооскө бүгү өөрү-биле бир-дүмей, кижинин, тилелээрин чедип ап турган.

Дайынның үезинги хүнү Берлинге шилип-төгерээн моолгеттеги дайынның хижи өттүүр чыдыг чоруптунмышына ужаар даалганы алган. полковник Супруни башкаан дүрген ужудар шүгрегдекчилериниң бөлүүг бомбардировщиктерни сүрүг чыдыг Командир бодунуң ийи эжеби-биле кады болуут кырыкка бедикке пашкын, чанында чүдүлээ бадып, дээрни көрүүлүү-биле хайгаарал чоруптар. Дүргеи бомбалаан чүүлдерниң чыг чок чыпка шаап турарын көргеш, өөрүп чоруптунмар. Даалгазын ажүсетпеш, бадыг азал-оңдакка, таварышпайн, аэродромчуже эң чаныкпаан. Бомбардировщиктер черге ыяк-ла тыртыпкаш, ажыктар хөлүүлеп, ужудукчуларын ээлеп, ынаар моонаар ойнаар-хөгжүмдүг кылып турган. Дайынның солдаттары болгаш машина-тайбаанын мекеделер чер дүжүп алдыг бомбардировщиктерни үдеп, аттаар шинчилеп-ниигрээ тудуп ап турганнар. Полк командири эртем-ээлгелерни дайынның үезин үлүлүүшкүннерге, ооскө бүгү өөрү-биле бир-дүмей, кижинин, тилелээрин чедип ап турган.

Дайынның үезинги хүнү Берлинге шилип-төгерээн моолгеттеги дайынның хижи өттүүр чыдыг чоруптунмышына ужаар даалганы алган. полковник Супруни башкаан дүрген ужудар шүгрегдекчилериниң бөлүүг бомбардировщиктерни сүрүг чыдыг Командир бодунуң ийи эжеби-биле кады болуут кырыкка бедикке пашкын, чанында чүдүлээ бадып, дээрни көрүүлүү-биле хайгаарал чоруптар. Дүргеи бомбалаан чүүлдерниң чыг чок чыпка шаап турарын көргеш, өөрүп чоруптунмар. Даалгазын ажүсетпеш, бадыг азал-оңдакка, таварышпайн, аэродромчуже эң чаныкпаан. Бомбардировщиктер черге ыяк-ла тыртыпкаш, ажыктар хөлүүлеп, ужудукчуларын ээлеп, ынаар моонаар ойнаар-хөгжүмдүг кылып турган.

Ынчангаш Супруниун ужудукчулары ынаар моонаар хаяаланып, ооскө бүгү өөрү-биле бир-дүмей, кижинин, тилелээрин чедип

## ССРЭ-ниң Күруне шаңналынга киирери-биле

# КИНОДОКУМЕНТИГЕ УНДЕЗИЛЭЭШ

Узбек ССР. «Афганистан. Революция уламчылавышаан» дээш фильмни 1981 чылда ССРЭ-ниң Күруне шаңналынга киирген. Ол долу метраштыг документалдыг фильмниң тургузукулары Узбек республиканың кинохроникназ студиязының бөлүп мастерлери — режиссёр, ССРЭ-ниң улустуң артызы М. Каюмов, сценарист А. Бовкн, операторлар Т. Назыров, Ш. Махмутов олар.

Төрээн чуртумуң хосталгазы дээш дамчаашкан афган улустуң дугайынга ол кинода бар фантылар киргеи. Объективте — амгы үениң дүвүрээзининг болгаш сагыш-сеткилдеи хаара түлер хрониказы.

Тыныгырылга бөлүүнүң удуртукчузу Малик Каюмов (чурукта) — хаанның Россияның эң кызыг болгаш будуулуч түрген булуңнарының биржазы Туркестан крайда чаа амыдыралдың тургустунганын көргүзүп турар «Парандма» болгаш «Чер реформазы» деп кинолары дээш ССРЭ-ниң Күруне шаңналынче киргеи. Дуржулгалыг мастер Малик Каюмов удаазы чаагы харлаар-лаа болза чогаадыкчы ёзу-биле амыдаавышаан.

Амгы үеде ол белорус кинооператор Татьяна Логина-биле кады «Шулукчулер хөөвайы» деп чаа кинону белетеп турар. Ол дээрге Ташкент дугайында фильм-дир.

Р. ШАГАЕВТИҢ фотозу.
СЭТА-ның фотохроникназы.

# ШКОЛА ТУДУГЛАРЫНЧЕ КИЧЭЭНГЕЙ САЛЫР

**Чаа өөредилге чылы ажылдарынче чедир ай четпес уе артыкаа. Бо өөредилге чылында аныяк хаан районнарга бүгү талазы-биле дериттинген чаа школаларны ажыглалга киирер ужуруут турган. Ол талазы-биле доктаал. шиитпирлерни хөйүү хүлээп алгылаан.**

Будуруглер, социал-культура болгаш чуртталгавыг 1981 чылда тудугларын ажыглалга киирер [illegible] дугайында СЭКП Тыва обкомунуң болгаш Министрлер Чөвүзелиниң бо чылдың апрель 6-да доктаалы турбуже, Тыва АССР-ниң Чырыдыышкын министерствозунуң чагыын ёзугаар школаар, уруглар албан педагогика тудугларынга ажыглалга киирер өөредилге чылынга уткуштур ажыглалга киирер хуусаалары устуруумун кырында келген. Тооларгайларга. бо дылаттынган 723.4 мун рубльдин чүгле 25 хуузу тудугларга чарыгдаттынган, оон үжүрүнүдэн «Тыва тудуг» трестин болгаш «Тыва совхоз тудуг» . каттыжышыышынын керээ-биле тудуп турар школдарынга тудугларны ажыглалга киирер хуусаазындан ыракта озаладап турар. Ол болза бирги эээлгеге ажыглалга киирер Кызыл хоорайда 784 (№ 3 школаның артыкаа тудуу) болгаш Эрзинде 700 кижи өөренир школалаарның тудугларыболдур. Школа тудугларының ворун турар бәйдалы дыка оожум, анаа нөрдүнгеи акшахөрөнгизин коччуг эвээшти кииргээдиг ап турар. Чижээ, Каахөк ажыл-агый комплексозу бо чылын 2772 мун рубльди кииргээдир турбуже, чартык чылда чүгле 445 мун рубльди шингээткен азы 17-де хуу болуп турар. Кара-Хаак суурда. Шамбалыгда болгаш өске-даа школа, уруглар садтарының тудугларын чогуур өйүде ажыглалга киирери бергедеп турар.

Оң ышкаш Чаа Шагаан-Арыгда 312 кижи өөренир школаны III кварталда «Шагонартыжстрой» трест ажыглалга киирер тургаш, анга чедир мында түүлбу салымыкшыл ажыл доозун.

Школаларның чаа тудугларын ажыглалга киирериниң планы өске-даа районнарда бар. Кызыл районнуң Баян-Колда 624 кижи өөренир школа тудугуна нөрдүнгеи акшахөрөнгизиң чүгле 12.8 хуузу. Кызыл хоорайда 280 орунлуг уруглар садының тудугунуң акша-хөрөнгезиниң 10.5 хуузу шингээттингеп, а Хандагайтыда школа тудугуна шуут киирбээн.

Мындыг, байдалдыг ажылдан турар түве болза, бо чылын ажыглалга киирер тудугларның хуусеттинери үстүп болур. Шагонарт киирери оргаанизациялар школалар тудугун чогуур үезинде ажыглалга киирери дээш шыңгыы хемчегелиң алыры хүнүүн чугула айтырыы болуп турар.

**Н. ШИРАП.**
**Чырыдыышкын министерствозунуң тудуг секторунуң өргелекчизи.**

# РОССИЯ-БИЛЕ ЧУС-ЧУС ЧЫЛДАРДА

«Казахфильм» студиязының тургускалы «Россия-биле чус-чус чылдарда» деп документалдыг, өөнүт фильми [illegible] дугайында төөжүп турар. Олжас Сүлейманов биле Евгений Евтушенко оларның Алдуурутуг совет уруттарын пайдалаар ажылаан интулакчыларның сөзүглээ ары акразындан чаңгыланыр.

Казахстанның Россияга акыт ура-биле адырлыкка сыртаан бөөр 250 чыл ыяга турасказаткан ол фильмни тургузуп тура, оон авторлары Москванын, Ленинградтың, Алма-Атының, чуртуң өскө-даа хөөрайларының архивтериниң болгаш музейлериниң мун-мун документилерни ажып көргөнөр. Оларның, хөй иезин фильмге кестүп, казах болгаш оон сонгу түүлүг түрер улустарның хөй-хөй чус чылдар дургузунда экономика, политика болгаш культура харылзааларының дугайында төөжүп турар.

Чус ажыг напшаларның болгаш уруттарның төлевилер пайдыралтыг чаңгыс ат-биле чурттап турар бо республиканың амгы кижилериниң аразында түүлгер кадыгып [illegible] чоруп болгаш.

Бо күн-авыалыг семестр тургузунда студенттер тургааны хонга солуп программалыг концерттерни көргүзүп, лекция, бесседаларны ыыжыр болгаш өске-даа культура-масалыг ажыттарны ыыжыр.

Б. БАГЫТ-ООЛ.

# АЖЫЛ БИЛЕ ЫРЫ ТУДУШ

**Студентилерниң тудугжу отрядтарының 250 дайынчылары Барыын-Хемчик районнуң өнзы-бүрү тудугларында, Ак-Довурак хоорайның болгаш «Тыва даг.-дугу» комбинаттың тудуг участоктарында ажылдап турар. Ташкентниң автомоторун институдунуң «Аянн» отряды комбинаттың сентелге тудуг эргелелиниң планынга киириштир 130 мун рублдин нияти тудуг ажылдарын кылыр. Ол ышкаш ук институттуң «Авангард» отрядының дайынчылары «Шагонартжстрой» трестиң «Тыва дугдугу» тудуг эргелелиниг, а Тельтиниң «Алтынар-3» отряды Чыраа-Бажында бедик вольтулуг электри шугумчүнүң ажылдап киришкеннер. Районга ажылдаары-биле шуутту 7 отряд келген.**

Бо күн-авыалыг семестр тургузунда студенттер тургааны хонга солуп программалыг концерттерни көргүзүп, лекция, бесседаларны ыыжыр болгаш өске-даа культура-масалыг ажыттарны ыыжыр.

Б. БАГЫТ-ООЛ.

# АВГУСТ 7-ДЕН 9-КА ЧЕДИР ТЕЛЕВИДЕНИЕ

АВГУСТ 7-ДЕ

БИРГИ ПРОГРАММА

МОСКВАДАН

8.00—«Үе». Информастыг программа. 8.40 — Эртемги гимнастика. 9.05 — «Уругларга ацчыгаштар дугаалыр». 9.35—«Ол ышкыг оюн». Уран-чечен фильм. 11.10 — «Шеңнеп ыдыгга». Документалдыг телефильм. 11.35. — Телемедиолер. 11.40 — 14.15.— Чаңсар. 14.15 — Телемедиолер. 14.35 — ССРЭ-биле Индияның эразыында Керзоте ат салгашкыны 10 чылдыгына «Биригүүлүг найыралының — Дели». Кинопрограмма. 14.55 — Индияның артистериниң концерти. 15.20 — В. Крашевин.— «Хат ханыыр талазы». Телешиин. 2-ги неезо. 16.50 — «Анна Ивановна —кандыг кижи?». Социалистиг Күш-ажыктыг Маадыры. Күрүне шаңналынга авторлары Сүлүүжу А. И. Илларионова дугайында документалдыг фильм. 17.15 — Концерт. 17.45 — Москва комсомолунуң ажыкхеректери.

КЫЗЫЛДАН

18.15 — «Мал чеми белетиленде хүн демдеглелер». 18.30 —Телемедиолер. 18.40 — Телемедиолер (орус дылга).

МОСКВАДАН

19.00 — «Үш. ийи. биргө тик...» Нираяльче, Мүрөүү-Африка Республикага, Пакистанга ядролуг чепсекти кыскы алганының дугайында документалдыг телефильм. 19.50 — «Арфаларның ыдаары чаңгылаяын-ла агедиор. 20.00 — «Тамчыктыг удуцар, чаштар!». 20.15 — «Менээ мырыны булуреймен». 21.00 — «Үе». Информастыг программа. 21.35 — «Фаворит». Уранчечен телефильм. 1-ги, 2-ги ээлээр.

АВГУСТ 8-ТЕ

БИРГИ ПРОГРАММА

МОСКВАДАН

8.00 — «Үе». Информастыг программа. 8.30 — Эртемги гимнастика. 9.00 — Москвадан төрүүлүг тинфителдыг оркестри орус композиторлар чаңгыларын [illegible]. 9.25 —«Алвгдейка». 9.35 — «Ада-иелер, силергө». 10.25 — «Чедээш». Улус чогаадылгазының телепрограммаларының IV Бүгү-делегей фестивалына «Мавриканың ырылары болгаш таңпылары». 10.50 — «Совет чүрүзүнө уран чүрүүнүң «В. А. Фаворскийниң мастерскаязында». 11.50 — «Оңу кылыы шыдаар силер». Аныяк чогаалыкчылар конкурсунуң [illegible] 12.40 —Концерт. 13.15— «Спортлотонуң 32-ги тиражы. 13.25 — «Дем каттыштырылгазы». 13.55 — Чүрүттер аразының конкурсуунуң лауреады В. Ересько ойлаар. 14.15— Бөгүн делегейде. 14.30 — «Иезоэде-ле демисел... Александр Блоктуң өөскүдүлгези». 15.40 — Бөгүн Күш-культурежунуң Бүгү-эвилел хуну. ССРЭ-ниң Спорт комитединиң даргазы С. П. Павлотун чугаазы. 15.55 — «Бистиң спортчу туктарывыс адаа-биле». Концерт. 16.15 — Уругларга фильм. «Кавоперден оолдар». 17.30 — «Дириг амыдыралар амыдыралы». 18.30 — 18.45 — Чаңсар. 18.45 — Политиктиг хайгаракчы В. П. Бенетовтуң беседазы. 19.30 — «Кинопаноорама». Москванын XII делегей фестивалы. 21.00 — «Үе». Информастыг программа. 21.35 — «Премьера. Эстрада программазы. 22.35— «Центрлаүүлелдиг» студиязының кроме-тайлобыстыг фильмнер программазы. 23.00 — 00.15 — Бүгү бөмбүүрге ССРЭ чемпионазы. «Спартак» — «Динамо» (Тбилиси). Тенненде — тамчыктаалыг.

АВГУСТ 9-ГА

БИРГИ ПРОГРАММА

МОСКВАДАН

8.00 — «Үе». Информастыг программа. 8.30 — Эртемги гимнастика. 9.00 — Концерт. 9.25 — «Будильник». 9.55 — «Сувет эвилелинге бараан бөгө тур мен!». 10.35 — «Ырлаалыг». 11.00 — «Эртемги шагаа». 12.10 — «Совет Союзунда ажылаан чаңгыс аалчыларның парадазы». 12.25 —«Кадзу пано». 13.25 — «Далай ыяның дугайында музей». И. К. Айвазовскийниң чүрүү эдилелгезинде. 13.45 — «Музыка киноэкранда». 14.15 — «Чазагай ат». Док-ментилдыг телефильм. «Коммунистер» деп шиидеп. 14.45 — Европа чемпионаарының хөөреши. Европа чемпионаарының хоккейже кубогу. ЦСКА (ССРЭ) — «Вальке» (ЧССР). 16.45 — Бөгүн — Түүгүлүкүн хуну. ССРЭ-ниң Иркутск Чөөн чыгыг болгаш Забайкалье районнарында түүлгө министри С. В. Павлотун биле беседа. 17.00 — «Быстин сөөртүүлүг хүннүң ол керээ». 17.45 — «Делегей ыяның программазы». 18.30 — 18.45 — Чаңсар. 18.45 — «Кино алыс-чоокту кезүү». 19.30— «Чазагай — хөөрөшкөмедиялар». Үруг-аарыг фильм. 21.00 — «Үе». Информастыг программа. 21.35 — «Ыяның Донктың (Япония) чедиргэ ыыжыр. 22.35 — Документалдыг фильмнер программазы. «Тундра дугайында оргаанда». «Залог арга-хемнээшкин оргаан». 23.20 — 23.30 — Телемедиолер.

БИРГИ ПРОГРАММА

МОСКВАДАН

14.20 — «Тывалыктар». Франтуүз кинолер кезүү. Бирги дээш фильмдүүн хөөреши-нарының үлүгдээлгелиг. 15.50 — Курченин И. Осипов аттыг орус улустуң төлегдиг оркестриниң концерти. 16.50 — «Куртвааннарның бай-шыырга болгаш ядыы-түрелгезинде». Хөй сериялыг уран-чечен телефильм. О. Бальзакның дээш аттыг романындан тургускан. 3-кү серия (Франция). 18.00 — Документалдыг телефильмнер программазы: «Тамбов», «Качканар». 18.45— «Цыгандарның ырылары болгаш таңпылары». «Ромэн» театрының артистериниң киежилгеш-биле концерт программазы. 20.00 — «Тамчыктыг удуцар, чаштар!». «Хунгаазының экраны». 20.15 — «Бойдүүтүң чаңыгтарын». Документалдыг фильм. 20.35 — А. Кольцовтуң шүлүктериниң романстар болгаш ырылар. 21.00 — «Үе». Информастыг программа. 21.35 — «Албан кузенниң чүрүдери төлевээ. Уран-чечен фильм. 23.00 — 00.45 — Бүт бөмбүүрге ССРЭ чемпионазы. ЦСКА — СКА (Ленда Ростов).

# ШКОЛА ТУДУГЛАРЫНЧЕ КИЧЭЭНГЕЙ САЛЫР

**Чаа өөредилге чылы ажылдарынче чедир ай четпес уе артыкаа. Бо өөредилге чылында аныяк хаан районнарга бүгү талазы-биле дериттинген чаа школаларны ажыглалга киирер ужуруут турган. Ол талазы-биле доктаал. шиитпирлерни хөйүү хүлээп алгылаан.**

Будуруглер, социал-культура болгаш чуртталгавыг 1981 чылда тудугларын ажыглалга киирер [illegible] дугайында СЭКП Тыва обкомунуң болгаш Министрлер Чөвүзелиниң бо чылдың апрель 6-да доктаалы турбуже, Тыва АССР-ниң Чырыдыышкын министерствозунуң чагыын ёзугаар школаар, уруглар албан педагогика тудугларынга ажыглалга киирер өөредилге чылынга уткуштур ажыглалга киирер хуусаалары устуруумун кырында келген. Тооларгайларга. бо дылаттынган 723.4 мун рубльдин чүгле 25 хуузу тудугларга чарыгдаттынган, оон үжүрүнүдэн «Тыва тудуг» трестин болгаш «Тыва совхоз тудуг» . каттыжышыышынын керээ-биле тудуп турар школдарынга тудугларны ажыглалга киирер хуусаазындан ыракта озаладап турар. Ол болза бирги эээлгеге ажыглалга киирер Кызыл хоорайда 784 (№ 3 школаның артыкаа тудуу) болгаш Эрзинде 700 кижи өөренир школаларның тудугларыболдур. Школа тудугларының ворун турар бәйдалы дыка оожум, анаа нөрдүнгеи акшахөрөнгизин коччуг эвээшти кииргээдиг ап турар. Чижээ, Каахөк ажыл-агый комплексозу бо чылын 2772 мун рубльди кииргээдир турбуже, чартык чылда чүгле 445 мун рубльди шингээткен азы 17-де хуу болуп турар. Кара-Хаак суурда. Шамбалыгда болгаш өске-даа школа, уруглар садтарының тудугларын чогуур өйүде ажыглалга киирери бергедеп турар.

Оң ышкаш Чаа Шагаан-Арыгда 312 кижи өөренир школаны III кварталда «Шагонартжстрой» трест ажыглалга киирер тургаш, анга чедир мында түүлбу салымыкшыл ажыл доозун.

Школаларның чаа тудугларын ажыглалга киирериниң планы өске-даа районнарда бар. Кызыл районнуң Баян-Колда 624 кижи өөренир школа тудугуна нөрдүнгеи акшахөрөнгизиң чүгле 12.8 хуузу. Кызыл хоорайда 280 орунлуг уруглар садының тудугунуң акшахөрөнгезиниң 10.5 хуузу шингээттингеп, а Хандагайтыда школа тудугуна шуут киирбээн.

Мындыг, байдалдыг ажылдан турар түве болза, бо чылын ажыглалга киирер тудугларның хуусеттинери үстүп болур. Шагонарт киирери оргаанизациялар школалар тудугун чогуур өйүде ажыглалга киирери дээш шыңгыы хемчегелиң алыры хүнүүн чугула айтырыы болуп турар.

**Н. ШИРАП.**
**Чырыдыышкын министерствозунуң тудуг секторунуң өргелекчизи.**

## Ном-билиглериң үндезини

# МААДЫРЛЫГ ЧОРУКТАР ДУГАЙЫНДА

Совет номчукчуларның күзелчүктүкчүдерин илереткиштиин, «Политиктиг литература» ном үнүүрүп чер Алактыгда. Улуг дайынның чылдарында немец-фашистиг ажелекчилерге туруп ажыт хүүтүүн семиселиниң дугайында кысказы-биле бижип, тапшыттырып турар. Үк номнар «Дайын. Чон. Тинделге» деп ат-биле парлаттынгылаан. Оларның авторларының аразында ат-сураглыларга хөй номчукчуга шоолуг билиишестер-даа бар.

Үк болүүтүң үшкү номун база-да «Дайын. Чон. Тинделге» деп азаан. Ону номчуттуңар биле сөөртүүлүүбүс хүлээп алганнар. Шиңа сураглыг шерит начальниктерге, политаңнаачыларга, командирлер болгаш солдаттар, партизаннар болгаш чажыт ажылакчылар, завод директорлары, инженерлер, колхозчулар хөөн кымнар кирбээн деп! Оларның кижи бүрүзү тинделгенниң дамчыш, садыг дөшкүн дайынга ыяштаанының эртикен.

Чаа номнуң эгезинде Совет Арчының болгаш Шериг-Дайын Флотунуң Бөл Политаңнаачыларының төлээлериниң, Ленинградтың, Сталинградтың, Москванын, Киевтиң, Минскиниң, Одессанын, Севастополь, Брестиниң, Керчьтиң, Туланың, Смоленскиниң, Мурманскының, Тыва АССР-

*Бүгү чурттарның пролетарийлери, каттыжыңар!*

# ШЫН

СЭКП Тыва обкомунуң, Тыва АССР-ниң Дээди Совединиң болгаш Министрлер Чөвүлелиниң органы

№ 181 (11679) | 1981 чылдың август 6, четверг | 1925 чылда үнелеттинген. | Өртээ 2 ном.

# РЕСПУБЛИКАНЫҢ КҮШ-АЖЫЛЧЫ ХҮННЕРИ

## ТЕМПИНИ КУДУЛАТПАС

*Секретарыга сөс*

«Ак-Туруг» совхоз эртекен чылдың бирги чартыгынга дениидерге бо чартык чылда мал ажылының продуктуларын бүдүрерин болгаш күрүнеге садарын хөгүдеткен. Шөөр малдыг, боданың, чылгының баш саны алаан өскен. Чартык чылда күрүнеге эът садар планын 123 хуу, суттүүн 200 хуу, дүктүүн 113,7 хуу күүседкен.

Чедишкиннерни удам быжыглары кыштаглаашкынга бүгү талалыг белеткелден. Ылангыя оон чемсуурун быжыглаарындан көл хамаарыжыры, шинтирлеве чогуур еске-даа айтырыгларны совхозтуң бүгү коммунистериниң хуралыга чугаалаашкан.

Мал ажылында чамдык эки кергүзүглер чедип алдынзадаа улуг четпестер бар. Ылангыя чаш төлдү бо чылын камгалап алганы чүгле 65 хуу болган. Ак-Хемде № 2 хойжу бригада (бригадирэ Э. Б. Седен) төрүүр чүс хойга онаалыр 58 хураганы камгалап алган. Чамдык малчыларда кергүзүг бо деңнелден-даа куду болган.

Бо четпестер дугайында чрезвычайный шугумчүлелдер партиядаа, малчыннар-даа хүралдарынга болгулаан. Оон бир кол чылдагаанын малдың чедишкиннериниң чергүдары аяга төгүүр ойнуде. Хынамалыг белеткелден хамаарыжырын чамдык специалистерни, малчыннарның үттүп, оны четпес чоорудуп келгенинде дээрбин бүгү талалыг сайгарып, чөпүүр түрлөлерни үндүрүп турар бис.

Кыштаглаашкынга дүрлээгай эрттирериниң кол магадылалы — малдың чем-суурун четчүрү-биле белеткеп алыры. Ынчангаш бо сорулгабиле 4480 тонна сигнии, 1090 тонна сенажты, 8400 тонна силосту совхоз белеткээр планныг. Ону чедишкиннер боттарындырар дээш бүгү күштү мобилизастаан. Сигеп кезип белеткээр, силос, сенаж салыр механизастаан бригаданы, холбиле сигеп кезер 15 звенону тургускан. Савак пресстээрибиле Омскиже бир звенону чоруткан. Улуг-Хемниң ортулуунда будук-бүрү белеткелинде бир звено, школачыларның күжү-биле будук-бүрү белеткээр 2 звено ажылдап турар.

СЭКП обкомунуң кыйгырымын болгаш бо чылдың сентябрь 10-га чедир мал чемсуурун белеткеп алыры чүгле хол кадыры-биле кезип турган сигеп белеткелиг звенолар соревнованиязынга чүгүлээ киришкеш, ону совхозтуң ажыл-ишчилери бүрүнү-биле чүүлдүүшүүн деткээн. Бо хүннерде малчыннарның белеткелчилери улуг күжелиг-биле ажылдап турарлар. Чоокку хүнүрге чедир 835 тонна сигеннии, 205 тонна будук-бүрүнү белеткээн.

Механизастаан бригадада кестирикилер С. Самба, В. Ловсан-Чыдан, А. Калындуу, А. Сайгылаан, балукчулар К. Кенден, В. Контарак олар күн пормазын 140—185 хуу күүседип, эң-не үлегерлиг ажылдарны күүседип турлар. Хол-биле сигеп кезер звенолардан ажылдың темпин база шапкынчаан. Ылангыя Будуң-Терек ортумак школазының өөренчиктер звеновузу 60 тонна сигеннии кезип белеткээн опаалдазын 63 тонна кылдыр күүсеткеш, ам-даа 10 тоннаны немей кылырын хүлээнгеп. Ында А. Хайдың, Р. Дыртыкпан, Ю. Монгуш, А. Будаажай олар болгаш өске-даа үстүүг классчылар хол кадыры-биле сигеп кезериге ёзулуг мергежээннер. Звенону башкы Д. Х. Бужаакай бильдиг удуртуп, өөренчиктерниң чайгы дыштанышталын ажыктыг, солун эрттирип турар.

Мал чемнинг белеткелинде звенолар ыяшталга соцсагыш-тиг чарыштыг. Ак-Туруг ортумак школазының өөренчиктер звеновузу (удуртукчузу О. Д. Кыргыс) Булуң-Терек ортумак школазының өөренчиктер звеновузун социалистиг чарышка кыйгырган. 34 тонна сигеннии сараатталш, дужаган. Бо звенода школачылар В. Бегзи, А. Бегзи, С. Сумбаа, Р. Номдак, О. Ширииддуу, С. Бурбужук олар холбиле сигеп кезерниге эр-хелелер диртип, 70 тонна сигеннии кезерни чүгүлээш дамчыпа турарлар.

Ниитиниң малынга чемсуурну белеткээрине масса чонну эвилелден, оларны деткикир талазы-биле совхозта партия комитеди болгаш дирекция, профсоюзтуң комитеди соолгу хүннерде шудургу ажылдаан, совхозта албан организацияларның, школаларның, контора, машина-трактор мастерскаязы, автопарк коллективтериниң ажыл-ишчилерив киргеп. Оларның күжү-биле ниитиниң малынга чемсуурну белеткээрине массалыг киргеп турар үлүг биле эвес. Совхозтуң тудуг, МТМ коллективтери, ажылчын комитеди, Ак-Туруг ортумак школазының башкылар коллективи, Булуң-Теректе «Малчын» аттыг агитвартира, Тайбың кудумчузу сигеп, будук-бүрү белеткээр планнарын күүседир чоокшулай берген. Ынчалза-даа орук-ажылгал участогу, ыяш ажыл-агыйы, Ак-Туруг суурнуң чамдык агитквартиралары сигеп белеткелинге киржиринче организастчок чоруун көргүзүп, четпес ажылдаан. Сигеннии кезип, ажаан турарының шынарында четпестер бар. Ол четпестерни чайладырынче улусчу контролерларның, хөй-ниитиниң күжүн үгландырары чүгүлээ болуп турар.

Улуг-Алаак шыпаазының деңгеликтиг, чаш талдарлыг черлерни чүгле хол кадырыбиле кезип турган сигеп белеткелни ковудедир сорулга салдынган. Совхозта техникабиле сигеп кезер улуг шөлдер чок болганда бояк кичээнгей салыры чүгүлээ болуп турар. Хөй чылдыг сигеннерден 390 га люцернаның баштайгы кезилдезин дооскан дораан суггарылганы чоруткан, ам оон ийнги кезилдезин бо айның ийнги чартында чорудуп болур, оон үнүжү эки.

СЭКП обкомунуң үшкү пленумунуң шиитпирлерин үлүдүргеш, бүгү-ле арга-хураавырларны, күштү мал чемниңг белеткелинде бо хүннерде угландырып, бодунар-ла бүгү чүүлдерни ниитиниң күжүвүс угланган. Шылыпчы ийи айда айыттыган сорулгаларны күүседир-биле совхозтуң дирекциязы, парком болгаш көдээ Советтиң күүсемү тодаргай хемчегерин ажылдап кылгаш боттандырар хемчегин ап турар. Бо чугула ажыл-херекке коммунистерниң, депутаттарның, спецпалистерниң харысалгалыг болгаш инициативазын бедидип турар бис.

**Р. ХУНАЙ-ООЛ.**
**Улуг-Хем районнуң «Ак-Туруг» совхозунда парткомсекретары.**

## НИИТИК КҮШ-БИЛЕ

«Горгалыг» совхозтуң Кок-Хаакта, Ак-Талда, Арыг-Бажында, Кодыйда сигчининг үнгеп чүгүр, Горгалыгжылар мал чемни белеткээрине массалыг киргеннден бээр эдээн үе эртпеди. Август 1-ге чедир олар 1420 гектар черниң сигеннии кескеш, оон 800 аяктыг тоннаны сараатталш.

Мал чемни белеткээринде хойжу дөрт бригаданың малчыннары болгаш суур чурттакчылары— 235 кижи хаара туттунган. Олардан 86 кижи сигеннии хол кадыры-биле кезип турар.

Совхозтуң Чаа-Суур салбырының ажыл-ишчилери мал чемниңг белеткелин шалыпкын чорудуп турар. Август 1-ге чедир олар 385 тонна сигеннии кезип, сараатталш. Ында Долба Кызыл-оолга удуртукан сигенчилер звеновузу чарыштың мурнуку одуруунда чорун турар. 22 кижилиг ол звено 320 тонна сигеннии белеткээн.

Кадыл-Бажының, Ирбитейниң, Чозаның, Кара-Талдың хойжу бригадаларының малчыннары сигеп белеткээринде массалыг киржип турар. Аның-биле хойжу комсомолчу Михаил Доржукай Чозаның он бир аныяк хойжуларын баштап алган, Кадатты ховузунда сигеп кезип турар. Олар 32 тонна сигеннии кургадып, сараатталш.

Мал чемни белеткээрииде трактористер Н. Майдың, Сереэ Байыр, Мергеи Сүтежик олар онза кызыман ажылдап, үүн пормазын аажок күүседип турлалар.

Чаа-Суур болгаш Торгалыг суурларда пенсионерлериниң болгаш школачыларның сигеннии бригадаларын организастап тургускан.

Болат-оол Дүн «Торгалыг» совхозтуң хоочун хойжуларының бирээзи. Оон участогунуң сигеннии аажок үнгеп. Малчын оон 7 тонна сигеннии кезип, сараатталш кыштаанда дужүрүп алган.

**Д. НАЙГЫН.**

## ШООДАЙЛАРДА «НОГААН ДАЛГАН»

**Күш-ажылдың Кызыл Тук орденниг «Сут-Хөл» совхозтуң ажыл-ишчилери ниитиниң малынга быжыг чем-суурну тургузар дугайында СЭКП Тыва болгаш ССРЭ-ниң Министрлер Чөвүлелиниң үндүргеи докгаалы-биле танышкан база СЭКП Тыва обкомунуң республиканың ажылчы чонунга кыйгырыгын танышкаш анаа харыы кылдыр боттуг ажылдарны организастап эрүүдүп турар.**

**Ниитиниң малынга чем-суурну белеткээрине масса чонну эвилелден, оларны деткикир талазы-биле совхозта партия комитеди болгаш дирекция, профсоюзтуң комитеди соолгу хүннерде шудургу ажылдаан, совхозта албан организацияларның, школалар, контора, машина-трактор мастерскаязы, автопарк коллективтериниң ажыл-ишчилер киргеп. Ол ышкаш суурларда мал чемни белеткелдиргиге агитквартиралар чурттакчыларының база-ла сигеп кезилдезинче киргеп. Совхозтуң партконому, профзиилелдиң, ажылчын, комсомол комитеттери болгаш совхоз дирекциязы-биле каттышкан партбюрому эртиргеш, анаа ажыл-агый, албан организацияларлар, бригадалар хайы-биле даалгаларны оналгаан. Тос нижилиг мал чемни белеткелиниң штабын болгаш чеди кижи составтыг ажыл-шиитә организастаар, агит-массалыг ажылды чоотка чорудар комиссиязын тургускан.**

**Бо хүннерде мал чемниңг белеткели кижи түлүк чоруп турар. Бирги он хоноктуң түнелиинде 27 тонна сигеп белеткээн О. Хур-оолдуң звеноу болгаш машина-трактор мастерскаязының сигенчи бригадалары шылгараалнар. Ол ышкаш питаниниг сигеп далгаш белеткээр звено 41 тоннаны белеткээш шоодайлаан. Белеткеттингеп будуң-бүрүнү агретатка үүлүк чокка эккеп тыртыры турар. Ону совгорүүр-биле ножулуг бир тракторчу, бир автомашинаны быжыглаан. Будук-бүрү белеткелинде колдуунда шоферлар хаара туттунган. Операторлар С. болгаш Э. Севек арыынкылар АВМ-04-түн будуругчулуг ажылдаарын хандырып турар. Агретатче будук-бүрү шуудар О. Дытыр, белеткеттингеп продукциязыны шоодайларга севаалаар М. Кыргыс, шоодайлар акем даараар Х. Чодар болгаш хоочун ажылчын С. Сенис-оол олар база-ла кылган ниитиге кыынмаан коргуун туруларлар. Витаминниг сигеп далганының шыпарын, оон чогуур деңнээн хынаарын совхозта улуучу контроль болгуу шынгыыны-биле чорутканы. Агретаттың бүгү ажылчыларын ийит чеииг столовая-биле хандыртырган. Ында күш-ажылдың будуругчулуг чоруун бедидиргеже угланган социалистиг чарыштың он хонуктан үндүрүгүн организастаан.**

**Б. САТ.**

## УЛАМЧЫЛААР

**Сургуу-оол Монгушович Чодур-оол Оюрде «Торгалыг» совхозтуң хоочун хойжуларының бирээзи. Ол Совет Армияга албан эрттиргеш келгеш, төрээн совхозунга ниитиниг малын өстүрүп, хойжуларын эгелээн. Оон бээр ам 14 чыл болуп турар. Хойжуларның социалистиг чарыжынга ол өске көрүг-биле бир донеш киржип, он бирги беш чылдың баштайгы чылында төрүүр чүс хойга онаалыр 93 хураганы камгалап алган болгаш бир хойга онаалыр 2,5 килограмм дүктү кырган алган.**

**— Кышкы үеде хойнуң түүк оолдаашкынының үезинде хураганнарны доруктурар, өътка кирер ажаарынга чедир ажыл кончуг чымчыгыр. Ол берге, бачым ажылды хойжу кижи чүгле бодум шыдаштым дээр болза шын эвес болур. Он ажыг чылдарда төрүүр хой кадарып, оон төлүп кемдиг-чагай ап келгенин ужуру болза сакманчыларның кымыын куш-ажылы болуп келгенин демдегленгеэр мен. Бо кыжын Кара-ыыс Май-оол, Валентина Тюлюш, комсомолчу Сюта Донеп олар 85-тен 115 бош чедир хураганнарны доруктурун. кайгаачыктыг дузалыг көргүсөннер — деп, хойжу С. Чодур-оол чугаалаан орар.**

**Амгы үеде малчын 8 тонна сигеннии кескеш, кыштаа Кызыл-Хаяда чедирип алган. Сигеп кезерин ам-даа улам-чылап турар.**

**Н. ДАМДЫН.**

## СУГГАРЫЛГАНЫ ДООСКАН

«УТКА 25 чылы» совхозтуң хоочун суггатчызы Күш-ажылдың Кызыл Тук орденниң эдилекчизи Кызыл-оол Балчый-оолович Тюлюштуң удуртканы звенога быжыглаан 97 гектар люцернадан белек дужут алдынган. Ол болза дуржулгалыг, кызымак звеночу бо кандалашкынныг чайда шөлдүн суггарылгазын чедимчелиг чорутканын хереглеп турар. Звено кежигүнперинден Михаил Сееен, Долгар-оол Шоюн болган өскерер-даа кылган ажылгыын шынары. Будуругчулуг дээш кызымак ажылдан келгешпер. Оларның ажылдан кылган шөлүнүзен механизаторлар 850 тонна погала массаны кезип ажалаган, өттамнинг сигеп далганы кылыр цехке дужаган. Кезип алдынган шөлдеп ийнги дужуту алыр дээш чорутка суггарылганы звено ажыг үеде дооскан.

**Т. ОЧУР-ООЛ.**
**Улуг-Хем район.**

«Кызыл үлетпүр тудуг» эргелелинде Күш-ажылчы Алдар орденниң үшкү чергезинин эдилекчизи Калдар-оол Күжүгеттиң бригадазы 60 аал чурттаар геологтар бажыңнын тудуунда ажылдап турар. Бригадада он бир чыл тудугжулаан дашчы Пётр Седигүр күш-ажылчы эки түнелдерни көргүзүп келген. Ол ай планын үргүлчү ажыр күүседип турар. Дашчы П. Седигүр күш-ажылчы чедиишкиннери дээш «Тыва тудуг» трестиң хүндүзэ бижин-биле шаңнаткан.

**ЧУРУКТАРДА: дашчы П. Седигүр. Тудугда ажыл.**

**А. ЗАЙЦЕВТИҢ фотолары.**

## ЧАРТЫК ЧЫЛДЫҢ ТҮҢНЕЛДЕРИ

Бистии районнуң чамдык үлетпүр, будуруглер, тудуг, транспорт организациялары чартык чыл планын чедир болгаш ажыр күүсеткеи. Район үлетпүр продукциязын будуреври 101, ону сеарарын 102 хуу боттандыртан. Эрткен чылдың бо үеэн-биле домнорге продукциязын будурери 6,2 хуу өскеи азы 628 мун рубль көвүдээн, ону сайгарары база өскеи, азы 1 млн 65 мун рубльге көвүдээн. Планнаан ажыр 1065 кат-шак киловатлыг чылыг энергиязын, 150 мун кезек тухлбунун, 30 тонна ... ратыны, 96 кубометр үнелиг материалдарны күүрүнге бергеи.

Тудуг-монтаж ажылдарының чартык чыл планын Кызыл-Мажалыктың сеителе-тудуг участогу, № 1 КМК, № 2 орук тудуг участогу күүсеткеи. Чонга бараан сеарылгазының планын «Тыва даг-дугу» комбинадының ажылчын хандырылга киллиин 101, райпо 100 хуу кылдыр күүсеткээн. Ак-Довуракгың АТБ-зы, коммунал ажыл-агый черн база чартык чылдың планын тооптор хүүсээзимде чедир күүсеткеннер.

Чамдык «Тыва даг-дугу» комбинады, Ак-Довуракгың ажыдырар хандырылга комбинады, хлеб заводу, № 741 КМК, «Тыва даг-дугу» тудуг артелиэ эрткен алдыи айларның планныг даалгаларын чедир күүсеткээн. Бо коллективтер ийиги чартык чылда бүгү күжүн, арга-курлавырларын немнеп турган, чыл планын погуур хүүсээзимде күүсеидир дээш амыдыраашпан тывыныгыр, чогаадыкчы ажылдаар болза эки.

**Р. ДАВЫЫ-ООЛ.**

## Тыва АССР-ниң Күрүне тугунуң дугайында дүрүмге өскерилгелер болгаш немелделер киирер дугайында

*Тыва АССР-ниң Дээди Совединиң Президиумунуң Чарлыы*

Тыва АССР-ниң Дээди Совединиң Президиумунуң докгаалыры болза:

Тыва АССР-ниң Дээди Совединиң Президиумунуң 1976 чылдың ноябрь 10-да Чарлыы-биле бадыткаан Тыва АССР-ниң Күрүне тугунуң дугайында дүрүмге Тыва АССР-ниң Конституциязынга дүүштүр өскерилгелерни болгаш немелделерни киирбишаан, оон чаа редакциязында бадыткаар.

**Тыва АССР-ниң Дээди Совединиң Президиумунуң Даргазы М. МЕНДУМЕ.**

**Тыва АССР-ниң Дээди Совединиң Президиумунуң Секретары Н. БОЙДУ.**

Кызыл хоорай,
1981 чылдың июль 30

## Тыва Автономнуг Совет Социалистиг Республиканың Күрүне тугунуң дугайында ДҮРҮМ

1. Тыва Автономнуг Совет Социалистиг Республиканың Күрүне тугу. Тыва АССР-ниң Конституциязының 158 үүлүнүге дүүштүр, сывының үзүүл дүргэвр тускун бүгү доораамда үзүүл дүрүүнүн 1/8-и биитүр-биле өөнүр өөнүр тенелдиг эмгэт бүдүрүүт дорбелчиниң эмгэт шес болуп турар РСФСР-ниң Күрүне тугу болур. Кызыл постүүн солагай талазы үстүү булуңчада алдыы кадырыы болгаш масканы чүраан болган оларның кырында алдыы шугум-биле долгандыр чүрүттүкен кызыл беш адыр сылдыстыг, а оларның адаавында алдыы үжүктер-биле «Тыва АССР» деп бижимелди орус болгаш тыва дылдарга бижээн турар. Туктуң калбаа узуунуун 1:2 дириви болур.

Кадыыр болгаш маска туктуң калбаанын 1/4 кезээ болур алдыр дорбелчиниң бижиттинер. Кадыырның шын бажы дорбелчиниң үстүү талазынга турар, өөнүрүнүң болгаш масканың сиптарын дорбелчиниң адаазы будуунуга болдырлежир. Сиптың масканың узуну дорбелчиниң узун дуртунуун 3/4-ү болур.

Беш алыр сылдыс, дорбелчиниң үстүү талазынга, туктуң калбаанын 1/8-и болур диаметрлиг домандырыг кызыл чүрүттүүр.

Сылдыстың, кадыырның болгаш масканың доора дургаар өөнүрүн кемчээн сыптан эгээзээ туктуң калбаанын 2/3 кезээ болуу. Туктуң үстүү кемнедилеэн сылдыстың оргузунга чедир хемнээш туктуң калбаанын 1/8 кезээ болур.

«Тыва АССР» деп орус болгаш тыва дылда бижин чүрүттүүр болгаш масканың ортаргыы адаазында туктуң калбаанын 1:20 кезээ хемчээлге ыяш одуругдай доора турар. Устуну одуругнуң узуну туктуң калбаанын 1/3 кезээнге дең болур. Бижиттиг эгээзээ чүрүттүүр болгаш масканың үрүүнү кадрлыг сиптарга тадыр-биле дүрээжип турар. Үжүктериниң бедии болгаш бижиттиг одуругларының арлында хемчээлээ туктуң калбаанын 1/20 кезээ-биле дең болур.

II. Тыва АССР-ниң Күрүне тугун күрүне болгаш хөй-ниитиниң организацияларның, будуруглер, албан болгаш организацияларның черлериниң эрттирери ёзулалдар болгаш өске-даа байырлал хемчээлер үеэнинде база ёзулуурүнге үүрүн болур.

III. Тыва АССР-ниң Күрүне тугун ССРЭ-ниң Күрүне тугу болгаш РСФСР-ниң Күрүне тугу-биле хары угда ёзулуреи үеде Тыва АССР-ниң Күрүне тугунуң хемчээли ССРЭ-ниң Күрүне тугунуң болгаш РСФСР-ниң Күрүне тугунуң хемчээлдериниэ үлүг болбас ёзулуур.

IV. Тыва АССР-ниң Күрүне тугу болгаш оон хевирлерин дээш чүүлдүн черлерге чыгаа бо Дүрүмде харыылаштырбаан ондуг болгаш схематиглиг хемнээлер харын чаңчыс кыдыр дүшнеп турар үзүүлүт.

V. Бо Дүрүмүү ажылдаарыныы чорумун Тыва АССР-ниң Министрлер Чөвүлелиниң черлиг депутаттарының черлер Советтериниң сессиялары эртер бүлинчээ кырында — тодаргаан болур бүгү үеэнде.

2). Тыва АССР-ниң Дээди Совединиң Президиумунуң, Тыва АССР-ниң Министрлер Чөвүлелиниң, Тыва АССР-ниң үүле депутаттарының черлер Советтериниң исполкомнарының башкыларының кырында — даштамал,

3). Тыва АССР-ниң министрстволарының, күрүне комитеттериниң болгаш ведомстволарының, өске-даа күрүне болгаш хөй-ниитиниң организацияларының, предприятиелериниң башкыларының кырында — февраль 23-те, март 8-те, апрель 22-де: май 1 болгаш 2 хүннеринде, май 9-та, октябрь 7-де, ноябрь 7-де болгаш 8-те, декабрь 30-да. Тыва АССР-ниң Күрүне тугун бо үүлүдө айыткан бажыңнарга өске-даа байырлал болгаш туросказал хүннерде база азар.

4). Тыва АССР-ниң Министрлер Чөвүлелиниң айтырыынны ёзулаар:

Тыва АССР-ниң Күрүне тугун күрүне болгаш хөй-ниитиниң организацияларның, будуруглер, албан болгаш организацияларның черлериниң эрттирери ёзулалдар болгаш өске-даа байырлал хемчээлер үеэнинде база ёзулуурүнге үүрүн болур.

III. Тыва АССР-ниң Күрүне тугун ССРЭ-ниң Күрүне тугу болгаш РСФСР-ниң Күрүне тугу-биле хары угда ёзулуреи үеде Тыва АССР-ниң Күрүне тугунуң хемчээли ССРЭ-ниң Күрүне тугунуң болгаш РСФСР-ниң Күрүне тугунуң хемчээлдериниэ үлүг болбас ёзулуур.

IV. Тыва АССР-ниң Күрүне тугу болгаш оон хевирлерин дээш чүүлдүн черлерге чыгаа бо Дүрүмде харыылаштырбаан ондуг болгаш схематиглиг хемнээлер харын чаңчыс кыдыр дүшнеп турар үзүүлүт.

V. Бо Дүрүмүү ажылдаарыныы чорумун Тыва АССР-ниң Министрлер Чөвүлелиниң черлиг депутаттарының черлер Советтериниң сессиялары эртер бүлинчээ кырында — тодаргаан болур бүгү үеэнде.

**Тыва АССР-ниң Дээди Совединиң Президиумунуң Секретары Н. БОЙДУ.**

## ДАГЛЫГ ЧЕРНИҢ МАЛЫ

Мөңгүн-Тайга район сарлык мал-биле байлак. Амгы үеде совхозтарда 6320 аймак, а төгүн хүүгүнде 2800 аймак сарлык бар.

Аалчы-агыйларның күрүнге сарлык эъдин база кол черже эелеп турар. Чижээ, эрткен чылын «Малчын» совхоз 381 тонна, «Мөгөн-Бүрээ» 289 тонна сарлык эъдин саткан. Оон аңгыда Карты болгаш Мөгөн-Бүрээ кадрэ Советтер сатып 93 тонна сарлык эъдин ...

Районнуң совхозларында мал чылдында төрүүр сарлыг-ларын, белем эвес бо аңгыда өскерилгелиг шугумчүлелдер ... Ишкитээ «Мөгөн-Бүрээ» совхозта кадрлыг. Левая ... ның эдилекчизи Михаил Иоо... «Малчын» совхозтуң кадрлыг ... Борагап, Дастан Оюрлар, Чылбак-оол Сюрюн дээш мөңгэш мурнакчыларга чайгыс чер чурттуктары торгаарлаан.

С. САМБУУ
Мөңгүн-Тайга район.

*Улусчу контроль*

# ПРИНЦИПИАЛДЫГ, ИДЕЙКЕЙЛИГ ТУРУШ-БИЛЕ

Чаңгыс-даа хамыдымышкын, албан-дузалалы шын эвес ажылдар, тетчеглиг сагыыш-чүүрүм чок чоруктуг фактылары улусчу контроль [illegible] ажылын улам ыңай эрлендирер база оларга [illegible] шүүлтелерни кабааламчы [illegible] дүтээримде СЭКП-ниң XXVI [illegible] дамчыдылар. Ол [illegible] Кара-Хаак [illegible] райбашкы улусчу контроль органы, тайбыгчылыг [illegible] чоруктарын [illegible] дириктивалыг шинчилеринде чөрткен ыңчаар күүседи турар. Бурунгу [illegible] ажылдың ыңгыр-быру 511 рейдилерге, хамаалдаачы [illegible] дээштинге, уре-түнелдиг [illegible] болуктери, хайгымчымар [illegible] туруш-биле ажылдап турар.

Улусчу контроль болуктери [illegible] ажылдың чүгле удам ыяш [illegible] болдурары-биле [illegible] коллективтериниң мурнунга [illegible] ажылды кайчаар организастыг эрттирериниң, [illegible] ажылдап турарлыг [illegible] коллективтерниң [illegible] ажылдың [illegible] ажылдың [illegible] ажылдың

### САЛГАКЧЫНЫҢ ЧЕДИИИШКИНИ

Шагаа-Ой суурда совхозтуң аймак малчыны Б. Содномовна эң-өөрү кэиг баймр чедирген. Ол төрүүр чүс баш хойга ооваштыр 152 хураганны ап. Агинск-Бурят автономнуг округта эң бедик көргүзүлүг болган. Оон мурнунда индыг бедик көргүзүтиг оон адазы, күш-ажылдың хооруну О. Содномоо чедип ап турган.

Бальджиниимин ажылчың намдары кыска: ийи чыл мурнунда ол шеригден халажып келгеш, механизаторлап ажылдай бергеи. А кажан адазы койну дүлээп алырын сананнарга, чажан дивээн. Чаштан тура мал кадарып, эът мунуп өскен болгаш, ол ажылды күзелдин-биле хүлээп алган.

Эвээш-биче-даа болза, оон дүржулгазы эң негеттиниң келгеи. Чогум берге өйде дүрзүлелиг адазы ийиде ап-сом сумелеп, айтып баар.

### ЗАПОЛЯРЬЕДЕ ПОРТТАР

Ямал-Ненец автономнуг округтуң лемнера транспорттуң улуг белдири апаргаи. Анаа хары угла дыка хей порттарны кыпкан.

Оларның эң улуу Надымда — Барның Сибирьниң газ тывар эң-не аныяк черинде. Биваар кирер оруктарны тудуткулар доозканнар, удавас краннар монтажтаар ажыл эгелээр.

Либытнахта болгаш Уренгойда ол ажылдар чедиишкинигир чоруун турар. Материал-техниктиг баазаны быжыглап алганындан лемнилер сөөртүр хүүктерии ийи катап көвүдеир аргалыг болган.

### ДАГДА ГОСТИНИЦА

«Тебердаа» туристер баазазының гостиницазы бир черлештеле ийи кижи чурттаар тал комнатадан кажгамга кирген. Ол ам чыл саянында-ла ияп-чорукка хандыкпылаар 20 мин кижини дүлээп ап ыяглаар.

«Тебердага» келген кижилер коргуза Сонгу Кавказтың турасталдыг чергеи-биле таныжар чаш, черле туризмниң дүржүлгелиг инструкторларының удуртулгазы-биле дүжүлгеге шыгыгган арт-сынарны ажыл, Кара даглай - зоннаде хүннеректээн черлерге чадаг чедип турарлар.

### СЫЫН МЫЙЫЗЫНЫҢ БЕЛЕТКЕЛИ

Дат Алтайның аныяк ажыл-агыйлар эвилелиниң черлеп тыва мыйыстың белеткелиин сөөрүп доозканнар. «Абайский» совхозта Социалистиг Күш-ажылдың Маадыры П. Поповтуң бригадазы ол талазы-биле рекорд тургускан. Ол коллектив бирээзи-ле барык он ийи килограмм денезилиг мыйыстыңны дүжаагеннер.

«Алтайзверопром» каттыжылыышкынның дыка хей ажыл-агыйлары ол талазы-биле планның онаалдаларын чедиишкиннер. Оларның чедиишкиннериниң үезинде —Шобалдының сыын комплексинде туругтуг-ган муйыстыг ини өстүрүп хайыратыр оруктарының ажыглалдың калбаа-биле ыяш-даа турорымза.

Бо талазы-биле эң белеткээр бүрүзүлелерже чээрби төлээ хире лазаазан мыйыстарны чорударын олар планнап турар. Ол дээрге, бистиң чуртувуста -будуруп турар он улелиг чит-этпек баюк чартык кезии болур.

(СЭТА-ның корр.)

# БӨМБҮРЗЕКТИҢ СУДАЛЫ

СЭТА болгаш ПМА: КЫСКА ДЫҢНАДЫГЛАР, ТАЙЫЛБЫРЛАР

## ХИРОСИМА КИЧЭЭНДИРИП ТУРАР

Ядролуг чепсекти хорууп дээш делегей хүнүң Тайбының Бүгү-делегей Чөвүлелиниң шинтиирин ёзугаар бөгүн эртгирип турар. Америк атомнуг бомба Хиросима хоорайны чер-биле деңнештир оргулаанавын 36 чыл мурнунда ол хүн киижи төрелгетен дынаваш, эът-кежик соолаш дээн. Оон соонда үш-де хонгаанда шак-ла ыяшт дүү-салым Нагасакиниг таварышкан. Ол хоорайларны үзүткээны кандыг-бир шериг-стратегиг негелдер-биле болдунмаан, чүге дээрге милитаристиг Японияга удур дайынның кандыг түнелдиг болуру ниитээп-на шинтиирлеттинде берген турган. Хиросима болган Нагасакиниң аточинут бомбалар-биле бомбалаар дээш шинтиир АКШ-тың делегейге тергиндеече чүткүл салып турган чагырыкчы бөлүктериниң боттарының күүсүзүн көргүлер. Совет Эвилелиниң болган көжегдеи турганы коргуулар дээш оралдажыышынмы болган.

Атомнуг чепсекти хорууп болган оон күралчыларын чок ыыдыр дээн совет санаалрны эрткеревейн. Вашингтон баштай ол чепсекке тыныарыштыр болуушун молоплиязыктап халбактаныр турган. Ынчаарга Каттыжыкчы Штаттарның ыяшт артык күштүүн ССРЭ шелей берилтеерге, Ак бажын ядролуг бооченсеттерни эдерер бүдүрер дээр уламчылыышынмы сегирип алган.

Амгы үеде дайынчыраак харлаачылар, НАТО-ның дерзин идегелиттерни болгаш ыланган АКШ-тың чагырыкчы бөлүктерин ракета-ядролуг күүсүзүн чүткүлдүг өстүрүп, дайын айыылын күштелдирип турар. Совет Эвилелиниң шериг талазы-биле артык күштүг турарын чедип алырын Рейганның чазаа эң чоокку чылдарда бодуунуң бирии элчегелиг сорулгазы кылдыр чарлаан. «Американың шериг күүсүзүн үлгаттыварынга болгаш Совет Эвилелиниден артык күштүг болурун чедип алырынга неттиивер болгу дег бүгү чүүлдерни чарыгдаар бис» дээн. АКШ-тың кампгалал министри К. Уайнбергер ыят чоокка-ла ажыы-биле чүлчуруп турар апаргаи. АКШ-тың шериг бюджедиг чемнээ 7 чоо улуг түн четкен. Шериг чарыгдаларынга барын эртиен 12 чыл дургузунда чарыгдаанны хөнү — 1,5 триллион доллардыг чоокку беш чылда шериг төлөөге бөлүнүп ылаанаар турар. Стратегиг болгаш ооскө-даа чепсектерни күжөшиишкиннинг өстүрериң, сүт аразының атомнуг раиетадыг хемелеериниң, дилтер аразында ужуттар «МХ» даргай бинзиннейн турар деп. Барының түнге министерстиг чулчуруп турарлар. «Ядролуг дайын кызыгаарладыг болгаш турун болур дээр чүвезин кижилерге бүгүдүлээн күрүнелер күүсүзүн чедип алырынга ол-ла чедир чүвезин кылыры кирүп, «шаттл» дээр космос системаның дайын зорлаттарынга тааржыглыр кылып турар.

Боо-чепсектиг эдерер бүдүрериниң калбак программазын сурттавдан чаза-чажырарыбиле Пашингтон «совет шериг кыжанын», «АКШ-тың шериг талазы-биле инвентаризациязын» дээр хоозун чүвезин чүлчурбүшаан. Ол болалдарның хопшугулчузун АКШ-тың бодунда ат-сураглыг кижилер безин бүрүү шаан турар. «Бүгү-ле түрүмүн үзүктә биле алыр-да башкай менээ чамдык чешак негеттиг — дээ, кежи-ку америк эртемден, АКШ-тың Эртемнер академиязының ораалчы президентизи чораан Д. Кистяковский чугаалаан. — Оон соонда түвеин бүгү-ле негелин, ракета талазы-биле тоожудаашкын дээжир түвеинин негелин биилеп кааи мен. Ракета талазы-биле тоодуг-даа аныяздашкын ол-дүн биилер мен».

200 мун кижиниң эмы-тыныкка четкен Хиросиманың болгаш Нагасакиниң халавын үлүктер уттуп турар апаргаи, ядролуг дайынның ажыглалдыг-биле аныя-даа талазында-биле тыптып келгенинден бүгү-ле болдуушу дег үрүктерни тодаргай билдинм

Пионерлик лагерь чай ортып турар. Уруглар пионер лагерьлеринге дыштаныр, ойнап-хоглеп, туристик походтар чоруп, янзы-бүрү маргылдаалар орттурар, солуун ужуражылгаларга-даа киржип турарлар. Совет Тывазының школачылары чайгы база солуун эртиришкен турарлар. Дыка хөй уруглар шинтаар, ажыктыг нуш-ажылга киржип, будурулге бригадаларында, нуш-ажыл каттыжымышкыларында ажылдап чайлап турарлар. Шинтаанын малынга чем белетелгенде бо хүннерде хөй уруглар киржип турар. Удавас чаа өөредилге чылы эгелээр чайгы дыштанылга соонда аазыгын бижикчи школачылар база катап-ла парта артынга олурупталар.

ЧУРУКТА: Тывазының пионерлериниң ажылчылары моол пионерлер Володя Дубинин аттыг пионер лагеринде.

В. УГЛИКТИҢ фотозу. СЭТА-ның фотохрониказы.

# ТУРИСТЕР СЛЁДУ

Пионерлериң болгаш школачыларының Бүтүн-россиялыг чаңы зоназының 14-ги туристик маргылдаазы Иркутскиге болуп эртикен. Ол маргылдаага Тывадан — республиканың болгаш 27-ги туристик слеттуң тамылакчылери — оруумак бөлүктен Барыын-Хемчик районнуң Шекпээр школазының командазы, а бичии бөлүктен Кызылдың № 4 школазының командазы киржип эрткен алганнар.

Чаңы зонаның Бүтүн-россия маргылдаазынга Бүрят, Тыва, Якут, АССР-лер, Красноярск, Хабаровск, Приморск, Алтай крайларның болгаш 10 областың школа-интернадары 24 оруумак болгаш бижик бөлүктүг командалары киргеннер. Иргелиг 26 малчыгыр маргылдаага бүрүн ортумалыг 24 школаның 24 командазы киргеннер.

Кайгамчык чараш уулгуй-бойдустуг Байкалдың сонгу талазындан кирер аяктан Листвянка хемниң эриинге аныяк туристерниң лагери удавайн тыныжы бүрүп. Полоса үзүк ыяш чыннар көрүнүп Бүтүн-россиялыг Чаңы туристик маргылдаазының эмблемазын Денис Григорьевич Пузыня маргылдаалыг байдалдыг хемчеглеп турган. Ооң соонда ол маргылдаага киргеннерниң ажылдарын көрүп, оларны бедик дүжүттүг ажылдарга дамчыштырган.

Уруглар школага белеткеп турда дараазында тамактаныр дээштиг. Уруглар ыяш ашкыч берип турда, оңу хөрээлеп, тамактарынга, дөмейлеп-даа, ыяш ложкаларын, тарелкаларын, дөмейлеп чугаалаарын, ыяш чыннарын, ыяш чайгыларын белеткеп алганнар. Ооң дугайын «Шинчилеп» чедиишкиннер конкурсунга «Ыяш чыннар, чайгылар, ложкалар, тарелкалар, оң белеткээринге» деп ат-сөөлүг ажылдарын киргизген. Ооң дугайын «Шинчилеп» чедиишкиннер конкурсунга «Ыяш чыннар, чайгылар, ложкалар, тарелкалар, оң белеткээринге» деп ат-сөөлүг ажылдарын киргизген. Ооң дугайын «Шинчилеп» чедиишкиннер конкурсунга «Ыяш чыннар, чайгылар, ложкалар, тарелкалар, оң белеткээринге» деп ат-сөөлүг ажылдарын киргизген.

Туристер слеттиң программазынга ыяш ашкыч берип турда, оңу хөрээлеп, тамактарынга, дөмейлеп-даа, ыяш ложкаларын, тарелкаларын, дөмейлеп чугаалаарын, ыяш чыннарын, ыяш чайгыларын белеткеп алганнар. Ооң дугайын «Шинчилеп» чедиишкиннер конкурсунга «Ыяш чыннар, чайгылар, ложкалар, тарелкалар, оң белеткээринге» деп ат-сөөлүг ажылдарын киргизген. Ооң дугайын «Шинчилеп» чедиишкиннер конкурсунга «Ыяш чыннар, чайгылар, ложкалар, тарелкалар, оң белеткээринге» деп ат-сөөлүг ажылдарын киргизген.

Кайгамчык чараш уулгуй-бойдустуг Байкалдың сонгу талазындан кирер аяктан Листвянка хемниң эриинге аныяк туристерниң лагери удавайн тыныжы бүрүп. Полоса үзүк ыяш чыннар көрүнүп Бүтүн-россиялыг Чаңы туристик маргылдаазының эмблемазын Денис Григорьевич Пузыня маргылдаалыг байдалдыг хемчеглеп турган. Ооң соонда ол маргылдаага киргеннерниң ажылдарын көрүп, оларны бедик дүжүттүг ажылдарга дамчыштырган.

Чөлөөн зонаның Бүтүн-россия маргылдаазынга Бүрят, Тыва, Якут, АССР-лер, Красноярск, Хабаровск, Приморск, Алтай крайларның болгаш 10 областың школа-интернадары 24 оруумак болгаш бижик бөлүктүг командалары киргеннер. Иргелиг 26 малчыгыр маргылдаага бүрүн ортумалыг 24 школаның 24 командазы киргеннер

Бүгү чүрттарның пролетарийлери, каттыжыңар!

# ШЫН

СЭКП Тыва обкомунуң, Тыва АССР-ниң Дээди Совединиң болгаш Министрлер Чөвүлелиниң органы

№ 182 (11680) | 1981 чылдың август 7, пятница | 1925 чылда үнделип эдилеткенинден | Өртем 2 ред.

# РЕСПУБЛИКАНЫҢ КҮШ-АЖЫЛЧЫ ХҮННЕРИ

## ДЭЭШТИИН ЧЕДИП АЛЫР

Агитатор кажан-даа, кажан-даа партияның политиктиг дайынтызы болур. Партияның иштики болгаш дашкызы политиказын массага тайылбырлаар улуг идегелдиг агитаторга коргускен.

Партияның XXVI съездиниң шиитпирлерин амыдыралга боттандырар дээш районнуң партия организациялары тодаргай хемчегерни ап турар.

Чөөн-Хемчик районда шупту 734 агитатор ажылдап турар. Оларның иштинде 471 коммунистер, 165 комсомолчулар бар. 250 кижи дээш эртемниг. Партия организациялары агитколлективтерниң ажыл-чорудулгазын идепкейжидип, агитаторларның составын эде көрген болгаш ынча политиктиг болгаш иштин билиин шыырак, ажылчаг экономика айтырыгларын хандыр сайгарып билир, арга-дуржулгалыг коммунистерни, мастерлерни, бригадирлерни, специалистерни иштей киргизген. Парткомнар агитколлективтерниң удурлуктугларының, агитаторларның, пропагандистерниң семинарларын чер-чергелерге эртирилдирип. Агитаторлар боттарын съездиниң материалдарын, идеяларын хамыы-биле ооренип, ону чонга пропагандаар талазы-биле хей ажылды чорудуп турарлар.

Агитаторлар-биле ажылды «Тыва», Карл Маркс аттыг, «Алдан-Маадыр» совхозтарга эки тургускан. Бо черлерниң агитаторлары сүт-бараан фермаларында, хойжу болгаш трактор-хону бригадаларында, чонуң чүрттап турар черлеринде айыл-биле ажылчы тоннарның орчулгуна сайгының материалдарын хамыы-биле тайылбырлап турарлар. Амгы үеде агитколлективтерниң ажылын хүнүң чугула айтырыы — мал чемнери белеткеп турар бригадаларның, звеноларның ажыл-ишчилеринге орчулгуне утландырган. Олар түгле беседалар кылыры-биле хөөнгээрлаттынмайн агитхуудустарны үндүрүп, алаа чедишкиннерни мактап бижип, четпестерни шүүлтелеп турар.

Агитаторлар беседаларны дыннакчыларның ажылдап турары коллективтерниң мурнунда салдынган планныг онаалдалары, ажыл-ижи, амыдыралы-биле холбап, кол киичээнгейни шиитпирлээр ужуглуг ажыл-агыйларынга айтырыгларынче, ажыглаттынмайн турар курлавырларже, мурнакчы дүржулганы нептередириңге үгленыпкан турар. «Искра» совхозтан Очур Саая, Хамык-оол Тудар, «Тыва» совхозтан башкы Лина Сат, Карл Маркс аттыг совхозтан Доргушпан Сат, СЭКП-ниң XXIII съездиниң аттыг совхозтан Дамдай-оол Монгуш болгаш оске-даа чон ортузунга агитмассалыг ажылдарга үргүлчү идепкейлиг киржип чоруур агитаторларны хөйү-хөйү-биле алаш болур.

Агитаторларның чон ортузунда чорудуп турар ажылында четпестер чок деп болбас. «Хөндергей», «Октябрь 30 чылы», «Сүт-Хөл» совхозтарда агитаторларның ажылы кошкак. Ол партия организациялары политиктиг агитацияны партияның XXVI съездиниң киредилеринге дүүштүр тудуттар ажылды оскерүн боттандырып турар. Ынчангаш чонуң чүрттап турар черлеринге, малчыннар клубтарында, сүт бараан фермаларында, хову тургылгаларында, сиген белеткээр бригадаларда, звеноларда агитаторлар четпес ажылдап турар.

Агитаторуун ажылы харымсалгалыг, ол хей күштү, үнен иегээр. Ынчангаш партия организациялары агитаторларын ажылдарынга тыва рымчалыг байдалды тургузар, ону оске хөй-ниитил аргалы-биле чардыктырыр. Шак ынчаар ажылывас болза политиктиг агитацияның хамаатыр чемнер алдынмас.

**Д. ООРЖАК.**

**СЭКП Чөөн-Хемчик райкомунуң пропаганда белгаш агитация инидизиниң эргелекчизи.**

## ҮРГҮЛЧҮЛЕВИШААН

«Искра» совхозтуң сиген шөлдеринде хоорайның албан организацияларының ажылчыларының мал чемнерин белеткелин үргүлчүлевишаан. Оларның арасында боттарының планныг онаалдаларын шынарлыг болгаш арттыр күүседип турарлар бар. Чижээ, Чадананың коммуналь аныяктыг черинең аныяктыларының совхозтуң девискээринде арыг иштинниң, тараганнар арасының сигенин хол надыыры-биле кезип, беш кижи составтыг звено шалыпкын ажылдап турар.

Звено 10 тонна чайгаар үнген сиген белеткээр планныг тургап. Олар бар арга-дурлавырларны ажыглап тургап, планның 15 тонна чедир күүсеткен. Звено кежигүннеринде үш нормазын доктаамал ажылдап турарлар. Оларга мурнакчылар Б. Ооржакты, С. Монгушту онаалап демдеглеп болур.

**К. СОТПА.**

**Чөөн-Хемчик район.**

*Хүн демдеглели*

## ТЕХНИКАНЫ БЕДИК БҮДҮРҮКЧҮЛҮГ АЖЫГЛААР

**Совхозтарның ажылчыннары, хоорайларның болгаш суурларның чүрттанчыларын бо хүннерде иштинниң малынга чемнер белеткелинде нүжениишининиг ажылдап турар.**

1981 чылдың августуң 4-те медээ-биле алырга, 69,3 мун гектарның сигенин иштеп болгаш оон 63,2 мун гектарның сигенин болуп алган. 48,9 мун тонна сигенин белеткээн, ол — планның 17,3 хуузу. Тырып боодалдаан сиген 14,1 мун тонна.

Бир авес эртеп чылдың бо үениинде турганы-биле деңнээр болза, кескени 7,3 мун гектар, болуп алганы — 10,5 мун гектар, белеткээн-сигеп — 6,6 мун тонна хей болуп турар.

Сиген белеткелин Монгун-Тайга (29 хуу), Барыын-Хемчик (26 хуу), Чөөн-Хемчик (23 хуу), Тес-Хем (22 хуу), Овур (20 хуу) болгаш Улуг-Хем (19 хуу) районнарның ажыл-агыйлары аңаа организастыг чорудуп турар. Бо чугула кампанияны Тожу, Бай-Тайга, Кызыл болгаш Тес-Хем районнар (7—10 хуу) кончуг ожуум темпилиг, организас чок чорудуп турар. Айыткан районнарга чемнер белеткелиниң темпизи чарлаттынган шалыпчы айларда турза чогуурунга канчап-даа луушпейн турар.

Соолгу хүннерде чемнер белеткелиниң темпизи элээн лургелээн. Ынчалзажок сигенин кезери биле белеткиниң аразында узуктелиишкин амдаа улуг болуп артышаан. Чижээ, республикага иштизи-биле кестинген 6,3 мун гектарның сигенин амдаа болдунмээн. Эң-не хей болдунмээн сигеп шөлү Бии-Хем (1100 гектар), Улуг-Хем (1000 гектар), Каа-Хем (820 гектар), Таңды (550 гектар), Кызыл (550 гектар), Тожу (500 гектар) болгаш Барыын-Хемчик (400 гектар) районнарның ажыл-агыйларында бар болуп турар. Үр болдунмейн чыткан сигенниң хемдулуг шимээ баксыраар, куураты назыл каар азы шүүт-ла ирип үрелир. Айыткан районнарның совхозтарының удурлаачылары болгаш специалистери оны билбес бе? Бар сигенни иезин каапаш, оны болуп, ажаан алырын сонгаарлаалын, харын-даа шүүт үреливириңге чедир чыт тырып турар ыяштыг кижилерден шынгыыры-биле айтырыг тургур.

Витаминниг сиген дагланың республикага иштизи-биле 2550 тоннаны белеткээн. Ол —планның 36 хуузу болуп турар. Чемнең эң-не хоолугуг бо хевирлэн бүдүрериң Кызыл (52 хуу), Барыын-Хемчик (45 хуу), Бии-Хем (45 хуу) районнарның ажыл-агыйларыңың шалыпкын чорудуп турар. Оон-биле чертелештир витаминниг дагланың шынарынче оның кичээнгей салыры эргежок чугула. Чамдык районнар АВМ агрегаттар бар хлезинде-ле оларны долу күүсүү-биле, ийи эдлелгиг кылыр ажылдатпайн, хоолугуг чем бүдүреринь эптежир арга чок оожум темп-биле чорудуп турарын демдеглээр керек. Чижээ, Эрзин район витаминниг сигеп дагланы бүдүрер планын доңгузгле 2 хуу, Чөөн-Хемчик, Бай-Тайга 16, Тес-Хем 20 хуу чедирген. Витаминниг сигеп дагланы арбыдады бүдүреринь болдунар аргазын бүрүүн-биле ажыглаары эргежок чугула.

Республикада шупту 11,5 мун тонна сенаж салынган азы план күүселдеэн 18 хуу болган. Кызыл районуң ажыл-агыйлары бо чулуктуг чемни хөйү белеткеп алырынче улуг кичээнгейни салган, планын ам бедик 81 хуу-күүседи берген. Сенаж салырын Барыын-Хемчиктиң ажыл-агыйлары 47 хуу, Таңдының — 24, Бай-Тайгының — 21 хуу чедирген. А Чөөн-Хемчик, Бии-Хем, Улуг-Хем болгаш Каа-Хем районнарда сенаж салышкыны шоолуг авес болуп турар.

Ийиттиин-биле 86 мун тонна [illegible] белеткээр планның орнунга 12,5 мун тонна кылынган азы планның 13 хуузу. Кызыл районда 3,8 мун тонна будук-бүрү белеткеттинген. Ол — онаалданың 19 хуузу болур. Кызыл хоорай 3,3 мун тоннаны белеткеп, планын 33 хуу чедирген. Ынчалзажок «Шамбалыг», «Тиилелге», «Х Улуг хураа» болган «Кара-Хаак» совхозтар 1000 тонна хире будук-бүрүну Кызыл хоорайның будурукчулериниң, албан организациялардың ажылдаан хүүнээ албазыны четпес. Мал чемнин ол хевирлерни белеткээн черлерден хүүнээ алырын болган дажыглап чедирерин дурглалывирче киржиңгей салза чогуур. 3,7 мун тонна ногаан массаны силос кылдыр салган.

**Допчуланды Кодаз ажыл-агый министерствозунуң специалистери белеткээн.**

*Хүлээлге күүселдезин хынап түр бис*

## ЧЕДИИШКИННИҢ ДҮЛГҮҮРУ

**Чөөн-Хемчик районнуң төвү Чаданаа хоорайның үлегүр будурукчуларының арасында ийи ажыл-агый черге иштин кварталдың социалистиг чарыжынга тиилекчи болган СЭКП райкомунуң, райкүүскомунуң болган ВЛКСМ райкомунуң шилчиир Кызыл тугу-биле шаннаткан. Мурнакчы коллектив бо чылдың баштайгы чартымында барааның продукциязын будурериниң даалгазын 100.7. оон сайгарылгазы— 101 хуу боттандырган.**

Чаңгыс нарт мыш бажын, оон базарында шевергин деритингон стеңгилде коллективтиң 1981 чылда социалистиг хүлээлгезин, ай, квартал аайы-биле оон күүселдезин, мурнакчыларның күш-ажылчы чедиишкиннерин *биижээш*, ажаан. Ол болза мыш ажыл-агый черниң конторазы-дыр. Оон дезвискээрнинге кире бээрге, мыш дилер, чазанар цехтерде дериглекирниң даапш шимээни күш-ажылдың ээлгелиг кедиг-түлүк чорун турарын хереглеп турар.

Чаданаанаң мыш ажыл-агый черниң кол инженери Борис Николаевич Зяблицевтин чугаалаан оралры-биле алырга, тус-тус бригадалар, ажылчыннар бо чылды эки эгелээш, дең-деска ажылдап келгеш ай, квартал даалгаларын доктаамал күүседип келген. Ынчангаш олар чартык чылдың планын кол көргүзүлдер талазы-биле база күүсеткен. Ук коллектив колдуунда тудугга хереглээр материалдар бүдүрүп турар болганда планныг онаалдаларның күүнделеэн — мыш аймаа-биле үүк чок хандырылгадан база хамааржыр дээрзи билдингир.

Орук-чирин берге, мрак-узаа тайгадан чудук сөөртүрү мындыла белеп эвес ажыл. Маңнаа бедик мергежил, арга-дуржулга, даанган ниитиг бот-сарыглалга неттитпир. Чогум-на мындыг кижилериниң бирээзинге мыш сөөртүр автомашина чоладчызы Фахреддин Ашуров хамааржыр. Ол ук ажыл-агыйда дүржүлгелиг чоладчыларның бирээзи, ынчангай адаанга чедиишкинниг камнығ, эш-өөрү-биле эң-не бирээзи. Мурнакчы чылдың планын доктаамал 130-140 хуу күүсеттиишаан, тудуг материалын белеткээр эки ыяштырлыг мыш аймаа үүкчелиишкин чорда ужуглуг келген. Июнь айда шин сөөртүр чоладчылар ортузунда соңиалистиг чарыштың тиилекчизи боош, шаннал-мактатта төлевиттиг болган.

Ук коллективтиң күш-ажылчы чедиишкиннеринге биң дүнгүүру — социалистиг чарышты дүштүг организастаачыларда Күш-ажылчы мергежилчин гөнелеңге ай кварталга сыкыыл үндүрелээ. Онзегээрге күш-ажылдың алдар түгүн турасказадыл кедүрери чаагай чанчылдарның бирээзи. Тиилекчи цехке, бригадага шилчиир выпысп-биле акша шаналың тыпсын турар.

—Моральдыг болгаш материалдыг деткимчеңи билдиңгилыглан келгенивистең будурудөөнің мурнакчыларының сөңи кедүрээ, ажыктыг чоруу бедөөш, алыс продукциялыг шынары база экижээн — деп, кол инженер чугаалады. — Аңгы-аңгы мергежилдиг ажылчыларының аразында күш-ажылчы мергылдааның түңнелин үндүрериниске тожарь Виктор Кулин, каникчы Гаврил Вишнин тиилекчи болганнар.

Чазанар цех. Оон бир ышкында бригаданың мурнакчы чедиишкиннериниң черечиин — хүндүлел бижиктерии, шилчиир выпысп-биле дилеп аскан. Ында он кижиниг бригаданы коммунист Виктоо Монгуш удуртуп турган. Сонар июнь айда продуктиг будурүмнең даалгазын 100.1 хуу боттандырган, мыштың бирги одуруун ол-ээннер. Мурнакчы бригаданың мөнгүнүнер «Коммунизмниг күш-ажылдың бригадазынга» бедик атты 1968 чылда чедип алган, бо дүнгүрге чедир ол адаан телеттинг-биле ажылап чоруптар.

— Шаннал-мактал-даа ырбан-из-дыр. Ажыл-ишкинерни таныштырып көрүнерем?— деп сонуургадым.

—Бис колдуунда шала маңнаазы, штакетник, эжик, сонга блоктарны будурүп турар бис. Холушкак мергежилди шупту өөренип алган болгаш онаашаа ажылдап кижи бүрүүн күүседип турар, мынчалза-даа мурнакчыларны аңаар апаарыр мен — дээш, бригадир В. Монгуш өөрүн одурту көрген, чугаанан уламчылай берде. — Бо цехте он чыл черле ажылдап келгей, коммунистер күш-ажылдың шилчиирлери, коммунист Борбак-оол Хомушпат, Хүрээ-оол Ооржак биске телеттиг үлегерни көргүзүп, улуг-нормазын 130-150 хуу чедир күүседип турар.

Ук нарттың үстүнде адаттынган хоочуннарындан дүржүлгелиг дагдынныкчылар база бар. Олардың ортузунда Виктоо Монгуш, Сонар июнь айда продуктиг будурүмнең даалгазын 100.1 хуу боттандырган, мыштың бирги одуруун ол-ээннер. Мурнакчы бригаданың мөнгүнүнер «Коммунизмниг күш-ажылдың бригадазынга» бедик атты 1968 чылда чедип алган, бо дүнгүрге чедир ол адаан телеттинг-биле ажылап чоруптар.

Алган хүлээлгезин күүседип турар цехтер, бригадалар мыш ажыл-агый черниң ажыл-ишчилеринге хөй. Ынчангаш ук коллектив ай, кварталдың планның даалгаларын оолдар күүсеткен ажылчыннарын

**О. МИНИН-ООЛ.**

ЧАА ШАГААН-АРЫГ– ШАЛЫПЧЫ ТУДУГ

## ВОРОНИНАНЫҢ БРИГАДАЗЫНДА

Бүгү-эвилелдиң комсомолчу шалыпчы тудуу Чаа Шагаан-Арыг хүнден хүнче улам өзүп, сайзырап орар. Ам чаа хоорайда ол-бо талазларны тарымал мыштар, чечектер, бажыңнар чаныңын ногаалары хаастаан хевү, демдем кудумчулар көвүдээр. Ында дыка хей албан организацияларның черлери, чүрттаалга тудулгалары бедип үнгүлээр. Оларның аразында 140 олуттуг урутлар сыдыгы, ийи столовая, аш-чей болгаш үлетпүр барааннарын саар дөрт садыг, хары утка 60 кижи чүнар болгаш эзлиг-тер 500 кг хеп чуур чунар-бажын комплексизин дээш амыдырал чындырылгага эргежок тургуза оске-даа объектилер бар.

Комсомолчу шалыпчы тудугнуң ажыл-ишчилери колдуунда аныяктар. Орус, тыва, грузин, армян, украин, хакас дээш кандыг национың төлээлерни мында чок дээр. Олар шупту чаңгыс чүктүг кижилер дег найырлыг, аразында чарыш салган бир деминг ажылдап турарлар.

№ 18 КМК-да он ажыг тудугу бригадалар бар. Оларның аразында күш-ажылчы он бирги биш чылдың башгайгызы 1981 чылдың бирги чартыы-биле түңнээн. Анда хоолуг тудугчу, аныяктар бригадазының бригадири, дагдынныкчы Тамара Петровна Воронинаның бригадазы база бедик көргүзүлгелерни чедип алган. Ук бригада бо чылдың бирги чартыында 4872 мун рубльдиг тудуг-монтаж ажылдарын кылыр планын 6294 мун рубль чедирип, онаалдазының 113,8 хуу боттандырган. Оларда күш-ажылдың будурүкчүлүг планда көргүзүлгедеги бедик.

Тамара Петровнаның бригадазы бо тудуг организациязының тудугчу бригадаларының ады. Ол 1980 чылдың августа организастаттынып, тургустунган. Красноярск крайның тудутларынга 15 чыл ажылдаан бешки разрядтың дуржулгалыг тудугчузуңга колонналың удуртукчулары тудугчу арга-мергежилди чок 16 аныяк оолдарны даандырган, оларга практиктиг дузаны чедирип, тудугчунуң мергежилиниң өөредирин каастаан. Олар мынаң хоорайда база бир улуг тудулгаларның бирээзин болтур 65 ваал иштиг чүрттаар беш кават чүрттаалга бажыңның тудуунче кирген. Оон бээр чыл бээри четпес ие эрткен. Дуржулганың дагдынныкчының үлегери-биле бригадазының аныяктары ыыска үениң иштинде ийиги, үшкү разрядтың тудугчулары апарган. А иштиг бригада эрткен чылдың төнчүүр база бо чылдың черле ийиктерниң мурнакчыларының сөңүүлгелиг дугайында Бригаданың малчыннарының дугайында сонуургаар болза Тамара Петровна мынчалаар харылаар:

—Бригадамның малчыннарга күш-ажылга ыңмынак улус. Оон ачызында эрткен айлар, чүрттаалгаларга үдээнге чедиишкиннерниң күүдегей малчыннарга ыңмынак. Аравыста пайыралыг база бижиг. Ажыл шагы үзер белдамыштар биске турбаан. Ылаңгыя А. Баринн, Р. Фарфудинов, П. Заврытин, А. Соболев хүн нормазын доктаамал 105-110 хуу күүседип, ады ажылдап турар эштериниг үлегерни көргүзүп турар.

Тудугчу бригадалар аразында социалистиг чарыш бистин хей-аңдывысты иедүүрүп келген. Эрткен чылдың түңнели-биле эки көргүзүлгелерни чедип алган, чарыштың негелделерин йгүлээр. Кызылче тускай автобустуг ыяскүрелиялаар келдинис. Кымның мергежилди бедик болдур, оон ажылынга будурукчулуг бедик, шынары эки болтур. Бир ыяш оргаанга ажыктыг-ның мергежилин ам-даа бедидеп. Бо чылдың төнчүүрүге чедир 10 кижиниң мергежилиниң үшкү разрядка чедирер бис. Оларга бодум практиктиг талазы-биле, а тудугчуң инженер-техникти аңмаргычылары теоретиктиг дузаны чедирип турар.

Бригадирим ынаң ыяш Иван Никитич Воронин база тудугчу кижи. Ол дөрткү разрядтың каанакчызы. Иван Никитич база-ла ол мурнакчы бригадада ажылдап, хүн нормазын 115 хуу күүседип турар.

Мурнакчы тудугчу Т. Воронина бригадазы-биле мөөн соңгаарлы сорулгаларын тодаратпан. Бажыңның чамдык көнинин тудуп-монтаж ажылдарын бо хүннерде бүрүн доозкан. Артыкан 35 ваал иштиг чүрттаар көзинң чыл төнчүүрүге чедир эки шынарлыг кылдыр доозар.

СЭКП обкомунуң мал чемнин белеткелиниг бүгү чонну хаара тудар дугаймда кыйгырыын бригадазының мөнгүнүнерн чүүдүлүүшүн, детээн. Аңгы хүннерде бригаданың ниичилери ол чугула кампанияда киржип, будук-бүрү белеткелиниде ажылдап турар.

Күш-ажылга мынаң бедик ыңмынак болгулуңдан аттын үнелеп билир — Т. Л. Воронина ыяскүштер-биле чүүдүлүүшкө байлак турда, чаа хоорайбыс түттүнүп, амыдырал улам чечектелип турбайн канчаар.

**О. ДАНГАА.**

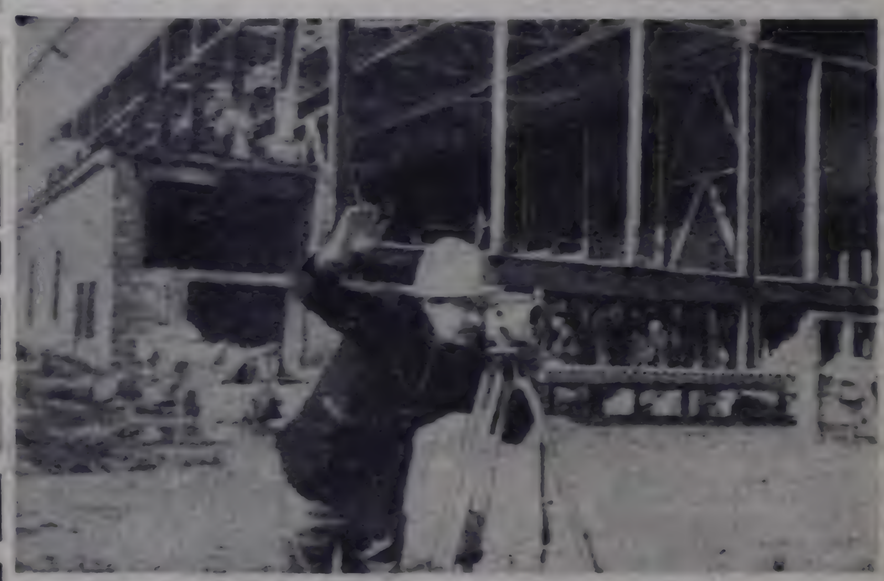

**Чаа Шагаан-Арыг — хүнден хүнче шалыпкын өзүп орар**

**В. ШАЙФУЛИННИҢ фотозу.**

## ТҮҢНЕЛИ ЭКИ-ДААБОЛЗА...

*Он бирги беш чылдың башгайгызы чылының бирги чартыында Чаа Шагаан-Арыгов № 20 КМК-ның ажыл-ишчилери балай эвес ажылдаан. Ук коллектив журнунда хожудангайларның сагыыш турза-даа, эртеп чылдарды четпестерден түңнелдерин үндүрүп, көргүзүлгелерин эңмежидип, ай, квартал планнарының күүселдезинче улуг кичээнгейни салып турар оларвыс. Тодаргайлаарга, 1981 чылдың бирги чартыында колонна 3963 рубль түңге тудуг-монтаж ажылдарын кылыр тургаш, ону черек чырында 5319 мун рубль түңге боттандырыпкан. Ол дээрге эртеп чылдың бо үениинге деңнээрге 2 катап хей. Ылаңгыя И. Головко биле Д. Маргошевичке удуртқан бригадалар планның онаалдазын чедиишкиннер күүседип турар.*

*Ынчалза-даа бо коллективте ажылчыннарның күш-ажылын сагыыга-чуруумче кичээнгей салбайн, чорум үрээшкиннерни болдурбас талазы-биле чоруур темнелерни ойнаар турарлар. Ынчангаш коллектив чугле план күүселдезин-биле кымнаарлаттынмайн, ажылчыннар ортузунда бышкы сагыыга-чуруумну турғызар, ажыл шагы үзер чорудиерниг болдурбас дээш чоорлер темнелерни ойнаар аймак ыяш-*

**А. ЧАЛАР.**

**Республиканың бөлүк тудугжуларынга Тыва АССР-ниң алдарлыг тудугжузу хүндүлүг атты тыпсыр дугайында**

ТЫВА АССР-НИҢ ДЭЭДИ СОВЕДИНИҢ ПРЕЗИДИУМУНУҢ ЧАРЛЫЫ

Тудуг талазы-биле ачы-хавыяазы дээш Тыва АССР-ниң алдарлыг тудугжузу хүндүлүг атты тыпсыры болза:

Валентина Бичи-ооловна **Барбан-оол** — «Тыва тудуг» трестиң № 48 тудуг эргелелиниң шевелекчилер бригадазын.

Шойдар-оол Салчитович **Күжүгет** — «Тыва кодаз тудуг» трестиң № 741 кежүп чорудуг механизастаттынган колонналының комплектиг бригада бригадирн.

Калдар-оол Кургекович **Күжүгет** — «Тыва тудуг» трестиң «Кызыл тудуг» эргелелиниң машкылар бригадирн.

Григорий Иларионович **Ловитьев** — «Тыва совхоз тудуг» каттыжышкынның № 4 кежүп чорудуг механизастаттынган колонналының тудугчулар бригадирн.

Петр Иванович **Устюгов** — «Тудуг белектери» комбинаттың чазанычкылар бригадирн.

**Тыва АССР-ниң Дээди Совединиң Президиумунуң Даргазы М. МЕНДУМЕ.**

**Тыва АССР-ниң Дээди Совединиң Президиумунуң Секретары Н. БОЙДУ.**

Кызыл хоорай.
1981 чылдың август 6.

**Республиканың бөлүк тудугжуларын Тыва АССР-ниң Дээди Совединиң Президиумунуң Хүндүлел бижин-биле шаннаар дугайында**

ТЫВА АССР-НИҢ ДЭЭДИ СОВЕДИНИҢ ПРЕЗИДИУМУНУҢ ЧАРЛЫЫ

Социалистиг чарышка идепкейлиг киржип, бедик будурукчулуг ажылдаанда дээш Тыва АССР-ниң Дээди Совединиң Президиумунуң Хүндүлел бижин-биле шаннаары болза:

Николай Павлович **Ильченко** — Кызылдың № 1 сентелге тудуг орук эргелелиниң комплексник бригадазының бригадирн.

Владимир Александрович **Семёнов** — «Стройтехмонтаж» трестиң № 14 механизация эргелелиниң бульдозер

**Тыва АССР-ниң Дээди Совединиң Президиумунуң Даргазы М. МЕНДУМЕ.**

**Тыва АССР-ниң Дээди Совединиң Президиумунуң Секретары Н. БОЙДУ.**

Кызыл хоорай.
1981 чылдың август 6.

## МУРНАКЧЫЛАР АЛЛЕЯЗЫ

1981 чылдың бирги чартыында республиканың улус ажыл-агыйының янзы-бүрү адырларының ажыл-ишчилери он бирги биш чылдың баштайгы чылының планныг онаалдаларын болгаш социалистиг хүлээлгелерин күүседип дээш кыымнак ажылдаанар. Оон түңнелиинде дыка хей мурнакчылар бо чылдың өртеми алды айларының бердинген онаалдаларын ажыр күүсеткен. Оларның иштинден он эки көргүзүлгени чедип алган үжен кижиниң чурукгарын Мурнакчылар аллеязында киирген. Од аллея аттыг парытында турар.

Мурнакчылар аллеязында киргеширнип аразында Монгун-Тайгада «Моген-Бүрен» совхозтың сарлык кадарчызы Зенин орденниг эдилекчизи, Тыва АССР-ниң алдарлыг малчыны М. Ч. Көже, Бай-Тайгада «Бай-Тал» совхозтуң хойжузу М. Д. Доое, Эрзинде «Нарын» совхозтуң чылгычызы У. Д. Дыпса, В. И. Ленин аттыг «Тыва даг-дүгүү» комбинаттың рудничтиг үүтээр станогтуң машинизи К. Ч. Ооржак, Бии-Хемде «Кызыл тараачы» совхозтуң пиан эртелекчизи О. Н. Пыбына, Барыын-Хемчик райкүүскомунуң культура килдиниинин эртелекчизи А. С. Конгар, Кызылдың шеңеежир АТБ-зиниң чоланачызы Ю. П. Иванов, «Тыва кобальт» комбинаттың рудничтиг автыгтың А. С. Литовский болгаш оскелер-даа бар.

## ХРОНИКА

РСФСР-ниң Дээди Совединиң Президиумунуң Т. З. Хурамшинниң оске аймакка шилчээнин-биле холбаштыг РСФСР-ниң нефть продуктилары-биле хандырыкчы талазы-биле Күрүне комитединиң Даргазы албан үүлелдезиктен хостаан.

*Студентилерниң куш-ажылчы семестри*

# ТУС-ТУС ОБЪЕКТИЛЕРДЕ

## *БАШТАЙГЫ БАЗЫМ*

Бистиң бригадавыста бирги-ийиги курстуң тос сургуулу бар. Башкыларывыстың, мастерлеривистиң өөредип каапы теоретиктиг билиглерни практиктиг ажыл-херек-биле холбаш шевер-ижиленнинг мергежилин шингээдип ап келгенивис.

Арга-дурумалгавыс, билиг-мергежилиг-ивисти болгаш-ышалын башкы-башкы уеде бергедеп-тараачыл турган-дыр. Хамаанда, дүвүреглерни дескилей чаггаа, хоюдувус онгуланчыл болуп, кылган ажылывыстың шынары башкы-башкы уеле куду болуп турду. Кады ажыл-херек-биле холбаш шевер-ижиленнинг мергежилин шингээдип ап келгенивис.

Аңдан киижи чурттаар общежитиниң үшаа каңдынын шевер-лел ажылдарын доозаш, дөртаа пазче кирдивис. Бистиң бригада чангыс киижи дег ажыл-ижилеп келбес. Отряд бүрүзү ажылдаарынга эвес, обшап-доозуринге база конгур-инак Хостуг үевисти теннис, волейбол ойнаарынга, ырыг-аргаларга седируустаарине, кинога баарынга кичээнгей хандырып турар бис.

Шиитпирниң малынга чем бергедеринде бага чыла кадыгай, шаанчыг үүлүнеривисте бүдүүлүг болуктеп, планывыска киирер күүседеп келгенивис.

Чайгы дыштанылгада студентилерниң түдүлгү отрядывыска чедиштир болуп, түлүг объектилерге ажылдаарга белеткеттинивис-дир. Чүге дээш шиитпирлээн ажыл-ижилерниң чанчыгын, оон чамыктарын шиитпирлээн ажылдаарынга аргалаттынарын билиглиг болгаш ажыл-ижилеп ышкаш-биле ам-даа коллективтиг ажыл бистиң-биле ажыктыг-дыр

*Социалистиг интеграция боттанышкында*

# ЭДЧ ЧУРТТАРЫНЫҢ ДЕМИР-ОРУКТАРЫНДА

**229 муң чыгым километр (ооң 140 муңу ССРЭ-де)— ЭДЧ кежигүүң чурттарның демир-оруктарының узун дуртүнүң хемчээли мындыр. Даштыкы садыгның баралы эргилениинең бештиң үш хуузу, а иштиин баралы эргилдезиниң дөртүн үш хуузу демир-орук-биле дажыттының турар.**

**ССРЭ-ниң ажы-дүмнә социалистиг чурттар-биле 60 чылдарда демир-орук харылааның талазы-биле кадыг ажылдажылгазының перспективаларының дугайын чугаалаан боорни ПМА-ның корреспондентизи Юрий Синяков ССРЭ-ниң Орук харылаза министерствозунуң Дашкы харылаалар талазы-биле эртелдиниң начальниги Анатолий Короткийден алдаан.**

—Бистиң чурттувустуң демир-орук транспорту чүүл дажыттының болгаш пассажирлер аргыдыгарының талазы-биле дүрт хемчээлдиг ажыл-ишти кылып турар. Ооң чылда чүүл эргилдезин 3,5 трлллион тонна-километр эдилип турар. Ол — делегейниң демир-орук-биле дажыыр чүүгүүн чартыынган хөй болгаш АКШ-тыңнан колдуунда үш катап хөй. АКШ-тың болгаш Барыын Европаның чурттарынга деңгээрге, оруктуң километр бүргүзүн бистиң чурттувуста 6—7 катап ажыктыг кылдыр ажылган турар.

Демир-орук транспортунуң чүгүүн узуг ажыл-агыйынга болгаш экономиканың ужуг-хуузары 80 чылдарда улам улгадыр апаар. Ооң хөгжүлдезин «Транспорт дең узуг хуузалыг болгаш комплекстиг инни программаның кезээ апаар. Ынаар программаны ажылдап кылырының дугайында шинчилеригни СЭКП-ниң XXVI съезжизинге хүлээп алган болгаш ооң ном-биле перспективаларынга «ССРЭ-ниң 1981—1985 чылдарга болгаш 1990 чылга четпир үеде эдилекчиниг болгаш социал хөгжүлдезиниң Ком үглеп-чыыштыкчыларынга» тейлеттиптиг.

Демир-оруктарның чүгүү эргилдезин 1985 чылга үш триллион 950 миллиард тонна-километр четпер, пассажирлер аргыдыгарының база ажыг 370 миллиард пассажир-километр болгай. Демир-орук шугуму 36 муң километрге разлаар. Бөш чыгыда тыныгаралде Байкал-Амур магистральга шамчаашкын бүргүү-биле ажыттынар.

Чоо, улуг кушпут болгаш ажыглаарынга эптиг локомотивтерни кылып үндүрери-биле холбаштыр, 8—10 муң тонна чедир чүүл сөөртүр поездилер чурттуң кол оруктарынга немежир. Тускайжыттынган вагонналның парыгы база улгадыр. Шимчээр составтың шуптузуун дугуйжуттыр подшипниктерлиг кылдыр будүрүүн үндүрүп, а ажыттылда составтарны эде дерип турар. Ол чорук оны чүгле ажыглаарынга тоарымчалыг эвес, а энергетика нурлавырларын камнап алырынга база - тавымчалыг.

— Энергетика нурлавыларын камнап алырының айтырыглары ЭДЧ-ниң Доктаамал комиссиязының Чехословакияга болуп эртиен 63-ку хуралынга чугаалаттынар болгай.

— Йе, демир-орук транспортунга энергияның болгаш одаар үүлдүн чарыгызашкын технологиялыг дугайында чугаа апаа болгаш. Чамдык чурттарның инженерлериниң ол талазы-биле ажыттынып алыышында сөөртүр шинчилер составты амгы техниктиг параметрлер-биле ажыглаарының технологиялыг ажылдан кылыр апаар. Ийнги энергия нурлавырларын ажыглаарының, иштиг-хуузу болгаш чаап материалдарны камнаалгалыг чарыгызашкын, ылаңгыларны хемчээлдиг тепловозтарны демнит шинчилеттиптиг.

• • •

Бистиң Доктаамал комиссиязының белеткээнинге үүрлүлгеге болгаш хөй талалыг дугуржылга улуг энергетиканың айтырыгларынга хамаарыштыр. Атомнуг энергетиканың эң аар болгаш улуг хемчээлдиг дериг-хевиргелериниң ажыттынарының ол оруңга ол хамаарышкан. Социалистиг чурттарда туттунуп турар ол ядролуг электростанциялардың чүгүүнүң ынчаалыг чүүлдүн-ниң болгаш. ол чүктерни делегей харылаалыларында дүргеп шинтипирлеп турар.

**— Доктаамал комиссиязының чуралыгга ооң өске кандыг чүгүүлэ айтырыглары чугаалаттынынга?**

— Демир-оруктарны ажыглаарының талазы-биле кадыг хемчээлдиг ажылдарны чогуур деп бодап турар мен. Ол дээрге ЭДЧ кежигүүң чурттарның кадыг ажылдажылгазының узуң хуусаалыг программазында айыттынган тренировок талазы-биле Москва — Брест — Варшава — Берлин. — Бендеры — Кишинёв — Унгены — Бухарест — София, Ростов — Берлин — Прага — Будапешт аралыының делегейниң кол магистральдарының Иштиин-биле Чоң чүк— Барыын чүк үглеңыышкынынче 16, а Соңгу чүк — Мурнуу чүк үглеңыышкынынче 4 магистральдар-дыр. ЭДЧ кежигүүн чурттарның кадыг ажылдарының материалдыг нүүлеңиишкиннерин ол оруңтарже үглатыр апаар боор.

Ынчалза-даа чугаа чугаа электрлиг-биле дугайында эвес-ле болгай. Оруктарны амгы үениң харылаа болгаш автоблокировка черекселдерин-биле хандырарының, шимчээр составты амгы техниктиг параметрлер-биле ажыглаарының технологиялыг ажылдан кылыр апаар. Ийнги энергия нурлавырларын ажыглаарының, иштиг-хуузу болгаш чаап материалдарны камнаалгалыг чарыгызашкын, ылаңгыларны хемчээлдиг тепловозтарны демнит шинчилеттиптиг.

• • •

Бистиң Доктаамал комиссиязының белеткээнинге үүрлүлгеге болгаш хөй талалыг дугуржылга улуг энергетиканың айтырыгларынга хамаарыштыр. Атомнуг энергетиканың эң аар болгаш улуг хемчээлдиг дериг-хевиргелериниң ажыттынарының ол оруңга ол хамаарышкан. Социалистиг чурттарда туттунуп турар ол ядролуг электростанциялардың чүгүүнүң ынчаалыг чүүлдүн-ниң болгаш. ол чүктерни делегей харылаалыларында дүргеп шинтипирлеп турар.

**— Доктаамал комиссиязының чуралыгга ооң өске кандыг чүгүүлэ айтырыгларын чугаалаттынынга?**

— Демир-оруктарны ажыглаарының талазы-биле кадыг хемчээлдиг ажылдарны чогуур деп бодап турар мен. Ол дээрге ЭДЧ кежигүүң чурттарның кадыг ажылдажылгазының узуң хуусаалыг программазында айыттынган тренировок талазы-биле Москва — Брест — Варшава — Берлин. — Бендеры — Кишинёв — Унгены — Бухарест — София, Ростов — Берлин — Прага — Будапешт аралыының делегейниң кол магистральдарының Иштиин-биле Чоң чүк— Барыын чүк үглеңыышкынынче 16, а Соңгу чүк — Мурнуу чүк үглеңыышкынынче 4 магистральдар-дыр. ЭДЧ кежигүүн чурттарның кадыг ажылдарының материалдыг нүүлеңиишкиннерин ол оруңтарже үглатыр апаар боор.

Ынчалза-даа чугаа чугаа электрлиг-биле дугайында эвес-ле болгай. Оруктарны амгы үениң харылаа болгаш автоблокировка черекселдерин-биле хандырарының, шимчээр составты амгы техниктиг параметрлер-биле ажыглаарының технологиялыг ажылдан кылыр апаар. Ийнги энергия нурлавырларын ажыглаарының, иштиг-хуузу болгаш чаап материалдарны камнаалгалыг чарыгызашкын, ылаңгыларны хемчээлдиг тепловозтарны демнит шинчилеттиптиг.

Кадыг ажылдажылгазының болгаш ооң ишчилеп-ниң талазы-биле кадыг ажылдажылгазының перспективаларының дугайын чугаалаан боорни ПМА-ның корреспондентизи Юрий Синяков ССРЭ-ниң Орук харылаза министерствозунуң Дашкы харылаалар талазы-биле эртелдиниң начальниги Анатолий Короткийден алдаан.

# БӨМБҮРЗЕКТИҢ СУДАЛЫ

СЭТА болгаш ПМА: КЫСКА ДЫҢНАДЫГЛАР, ТАЙЫЛБЫРЛАР

## КАЛБАК ДЕТКИИШКИН

**БЕРЛИН.** ГДР-ниң парламентилер аразының болуу «Делегейниң парламентилеринге болгаш улустарынга» ССРЭ-ниң Дээди Совединиң Кыйгырыыл тайбынны камгалап арттырар дээш демиселге чаа күчүлүг ниг кыллыр кезүү турар деп, ГДР-ниң ол болуунуң даргазы Г. Фехнер медеглээн.

АКШ-тың агрессчи политиказының уламнаан делегей байдалы чидиглиин бергеи байдалларга парламентилер аразының организацияларының, парламентиларының, парламентилер аразының эвилелиниң — парламентарийлерниң бүгү-делегей организациязының ажылын эң кол айтырыгны шинтипирлээринче — тайбынны хандыраринче угланыларыр оңза чүгүүлэ деп. Г. Фехнер чугаалаан.

**ХЕЛЬСИНКИ.** «Делегейниң парламентилеринге болгаш улустарынга» ССРЭ-ниң Дээди Совединиң Кыйгырыыл — ракета-ядролуг бөө-чепсегелиг-ниң өскерге бүдүүрелиниң ада уе-чалазын болдурбазының угланган чүтөөлүг хөлөгчөлөлгө-биниңже кыйгырыы турар тугула документ-тыр деп. Финляндияның шөнүүн демократтыг социалистиг парламентитиниң дүтүүлүг Паули Пухакка медеглээн.

Совет Эвилели тайбынның, дүмбүдүрүүг чаңгыс чаңгыыларының болгаш чепсегелиниишкинин дужуреп, ядролуг турбуттуг болгаш чайгылыг чөк демиселчи болуп тыварыл кайгыыр хөреңгилиг турар-дыр. Бөө-чепсегелиниң улам эңдерилирин турар АКШ өске сорулга салып, ортумаа ыракылыглы ядролуг ракеталарын Европага сагып, нейтроннуг Чепсегти бүдүрелиниң планнарын сагып тергүүлүрүп турар. АКШ-тың агрессчи угланышкынының хамаглиг черечизи АКШ-тың болгаш НАТО-ның «Өттүн ниттер-А» дээр шериг-дазай өөредиглерин Совет Эвилелиниң ынчаалыларының шуут чоогунга бө айт эртиттер деп турары болур.

**ДЕЛИ.** Тайбынны камгалаар, делегейниң чад тайбынын болдурбас деп, «Делегейниң парламентилеринге болгаш улустарынга» ССРЭ-ниң Дээди Совединиң Кыйгырыынга кодуурелээн Индияның ханы Индира Ганди Барыын талазы-биле ажыг-ишти кадбаа-биле байыр чедирин турар деп. Индиң национал конгресс (И) дээр чагырыкчы партиниң Бүгү-индий комитединиң чигинге секретары Шьям Сундер Мозаларга медеглээн.

Барыын чүктүн чурттары бөө-чепсегелиг шуут-ла аделиилер будүрелиң кижи төөгелеринге албаларын кыпсыл турар ыяшты үеде тайбынче чаа кыйгырыг чангыланын үнген. Империалистиг күрсөөлөрниң Индий океанны Мориуг Аливиин, Чоокку Чөөн чүктүн болгаш Муриуг-Чөөн Дэвиин, күрүелериниң хамаарышчыр кара сагыштыг планнарын Барыын талазынга деңнежиг чер болдурар дээр түрүткүүг чаалажышкынын-нары Индираның ханы сагышсыралын хайыыктырын турар. Индираның болган бө кавыынын өске-дээ чурттарының хамаарышчыг чоруунга кыжаныышкын өлүп турар байдалларга Азиата болган бүгү делегейге оожургалыг туранының түгүлү факторуу — совет-индий сөөлө өнээ тыңнаалыг болгаш бар чыыр.

**КАНБЕРРА.** Бөө-чепсегелиниң каалыг-ааз теориязын бир демей үндезинге кылыг гаварааринга болгаш чоруурунга Совет Эвилелиниң илерейлиин белеп чоруу бүгү күүзүнелеерге тааржыр үлегерлиг турүп болаа-ыяр деп, австралиа демократтыг партиязының сенатор Дж. Сиссонс медеглээн. «Делегейниң парламентилеринге болгаш улустарынга» ССРЭ-ниң Дээди Совединиң Кыйгырыынга киргеи совет делегаты санаалгаларны авторлаи парламент регионар ужуруг.

Чугаалажыышкынныр чүгүйлээ делегейниң аз чүгүүлэ документтиг-ниинге киргеи санаалгаар хөлөйлээрге республиканың хереглеели чыл бүрүзүнге 3 хуу өөрүн турар. Улус ажыл-агыйының чурттанга болгаш үлетпүр тудуу, химия болгаш транспорт машина тудуушкыну ышкаш ындыг аазырларын хөлөйлээр-биле хандырарын ол комплекс экижиидер.

Будүрүүшкүүн совегу он чыл-ла 30 ажыг хуу калбартыкан ол комбинатка чөөнү көлөр үеде улам ыңдыы чаартылганы чоруварын телевизиин. ССРЭ-дең, ажы-дүмнәлиишкы ооң-дээ чурттаран эш-өөрлөри-биле кадыг ажылдажып тура, ол чаартылганы ГДР-ниң специалистери бөттанывар.

## ХАРЫЛЗААЛАР БЫЖЫКПЫШААН

**ДЕЛИ. (СЭТА).** Кайгамчыктыг ийи болуушкунну—ССРЭ-ниң болгаш Индияның аразында-ра таймы, чайгыыл болгаш кадыг ажылдажылга дүтөйлиилиг перээнин 10 чыл оон бээр Индияның хамаарышкыыр чорууның хүүнү байырлалдыг демиселлеринге индий тей-ээнээ августуң 6о хүннеринде белеткенин турар. Британ колониалдыг империяның чиг-от бөөр пожундаа тургемнеңнеп Индия 1947 чылдан бөөр индустриалдыг сайыргалгай күүзүн кыпсыл өскен чурттуң эртиен улуг оруунун дүтөйлиг, ооң ажыттынгыр бит-түүлээшкынының быжыглаарының Совет Эвилели-биле кадыг ажылдажылганың аазап ойлу үжүү-дүлгүнүң төөжүү бижээн чүүлдерни төп индий парламга парлап турар.

Экономиктыг бит-хандырыышкыларны чедип алырынче үглеңыышкынга Индияга таачылаачылыг чорууну чедип алдаанының оон дарый-ла индиг адаан деп, таакпага чоок «Нашил геральд» солуун бижээн. Ооң эргежок чүгүлээ ийи-ээнээ бүрүүлүүлгеге ажыглаарының, ооң-биле улуг-ниңчүлдарга гемдеен турганнар деп, ол чүүлдө чугаалаан. Барыын талазы күүнелеринга Индияның бүгү талалыг экономиктыг дешилгеенинге шаптыктаар, ону чиг-от бөөр дег кылыыр хевээр артыраар дээр чүткүлүг улуг металлургия завотун түзелээ дуза чоруурээнин ынаар республиканы ол-ларның ярмарга, ынчаш оннза тода ажыглап келгей. «Бхилайге комбинатты туларынга деткинче киргүзеринге Совет Эвилелиниң чөпшөөрешкеени Индияга онаагырлыг ужур-дүлгүлүг болган. Бхилай заводу удеп-пүрүүн ол чүгүлээ азыраларынга индий-совет уре-түңнелиг кадыг ажылдажылганың эвээ бөөт бижээн деп, «Нашил геральд» солуун онаалаа дамгээлээн.

ССРЭ-ниң дуузы-биле түүкен азы түдүн түрар бүдүүлүүлгеер Индияга ажыглаарын орнар кавыын 40 хуулуг, сайыралы ажылаар нефтинин 30 ажыг хуулуг, бодүүл түрар электроэнергиязының 20 хуулуг, машина үлүүшкынарының продукциязының 85 хуулуг чүүлүн чүүлүн бөрүп түрар.

ССРЭ-биле кадыг ажылдажылга Индияга чүгүлээ национал экономиканың хөгжүлдезиниң дыка улуг черелиг хамаарыр арганы апаар. Харын дыка хөй кол-кол индустриалдыг сүүлдээр-биле тамгыг чүүлүүлгеге түрүп алыр арганы бара бөргөн деп, ол сөөлүн онаалаа эрчимдээн. Совет Эвилелиниң үүлдээлиишкыр-биле түүкен бүдүүлүүлгелериниң продукциязының ол он-он дамгыкы күүлүүлөөже уларлыг галып түрарын «Нашил геральд» айтыкан.

## НАРЫН СОРУЛГАНЫ ШИИТПИРЛЭЭН

**БЕРЛИН. (СЭТА).** Герман Демократтыг Республиканың мурнуу талазында Рига хөөрөйге металлургия комбинады нарын сорулганы — тиг чөн хөөлайлар кылып үндүрериниң шинчээдип алган. Оларны будүрерии проект комплекизинде — социалистиг экономиктыг интеграциянның объектизинде шинчээдип алган. Оңу түзүлүүрга ГДР, Польша, Совет Эвилели болгаш Чехословакия киришкен. Ооң ам цехтерниде совет болгаш польша дериг-херекселер — кадыы сенсовалчы шүткүүр машинилер, кайгамчыктыг улуг балаттыкээшкиннерни кадыруп шыдаар аргалыг манипуляторлар, поегранна башкарылгалыг шуушпүзүүлгө шугуннары даазу кучүзүүнде ажылдап турээ.

Чаа проект комплекизи ГДР-ниң улус ажыл-агыйынга улуг умнур-дүзээлиг, чүге дээрге металл хөөлайларга республиканың хереглеели чыл бүрүзүнге 3 хуу өөрүн турар. Улус ажыл-агыйының чурттанга болгаш үлетпүр тудуу, химия болгаш транспорт машина тудуушкыну ышкаш ындыг аазырларын хөөлайлар-биле хандырарын ол комплекс экижиидер.

Будүрүүшкүүн совегу он чыл-ла 30 ажыг хуу калбартыкан ол комбинатка чөөнү көлөр үеде улам ыңдыы чаартылганы чоруварын телевизиин. ССРЭ-дең, ажы-дүмнәлиишкы ооң-дээ чурттаран эш-өөрлөри-биле кадыг ажылдажып тура, ол чаартылганы ГДР-ниң специалистери бөттанывар.

## КУЛЬТУРА ОДАГЛАРЫ

**БУДАПЕШТ. (СЭТА).** Венгр химиктериниң Сазхаломбаттэ хөөрөйнинде ажы үениң Культура өөрүзү ажыттынган. Чыврык, делгеен бажыңда библиотека, номчулга залы, кинолекторий бар. Нефть сайзырааы ажылдаар комбинаттың социалистиг күш-аажыл бригадаларының чежигүннери өөрүнүң баштайгы келиишкилери болгаан.

Бө беш чылда Венгриянның үлетпүрүүт районнарында культураның чүс чыган өөрүүлэрин болгаш завод клубтарын тудар. Культура-чыргыышкының дээш чөрөөрүнүң четкизин калбартырынга беш чылдың төнчүзүнге чедир чартыы миллиард чыган форинт ажыглаары бээр.

*Парлалга медээлериниң агентилелиниң*

*корреспондентизи дыңнадып тур*

# «НГАНГАССОЛ»—КӨДЭЭ-АЖЫЛ-АГЫЙГА КАДРЛАР БЭЭР

**— Кажан бис, болуп совет специалистер редгеннээште маңаа кыш-ла санныг бижикташтар болгаш канаантар турган, а оларны долгандыр ам тыыр шөйлүп чоруткан чүве болгай — дээш, болуп совет специалистерниң удурткакчызу Иван Пронин чугаалады. — Ангола дашчылар, быжанчылар болгаш шпуралгружулар-биле бис үрен бажыңнарны сөптээш, оларны өөредиглиг корпустарны, лабораториялар, мастерскайларны кылып алган бис. Совет Эвилелиден чоруткан автоматтарны, тракторларны, өске-дээ көрө ажыл-агыйның машиналарын, оның-тоңна сталиг дериин Луандадан сөөртүп келгеп. «Нгангассоло» училищениң төөгүлүүгө баштайгы арыгы шак ынчаар эгелээн.**

Иван Пронинниң башкы ажылының сталы барык чөөнбү-тыл. Анголажо чоруурунуң мурнунда ол кодоо ажыл-агыйның механизациязының Славянск училищезиниң директорузунга ажылдап турган. Кодоо ажыл-агыйга шергежилдиг ажылчыннар белеткээр өөредиглиг төөгү «Нгангассоло» Малаңкеден үжеп километр ырак турар. А Иван Пронин ооң хөөрүүн чурттакчылы.

«Нгангассоло» училищеге баштайгы сургуулдарын 1979 чылдың июлдиң эгелээн ажай.

Август 17-де МПЛА-Күш-ажыл партиязының Даргазы, Ангола Улус Республиканың Президентиниң Агостиньо Нето өөредиглиг төөгү байырлалдыг байдалга ажыттынган. Өөредиглиг төөгүнүң директориязының баштайгы ажылын (Пронинниң бодунуң-тураскаал самбырыны ол дугайын бөөгүн ганнаалаан чүве).

— МПЛА-Күш-ажыл партиязының бирги сөөлээн кодоо ажыл-агыйны чүктээн сөөлээл болгаш экономиктыг төлөдилиишкиннерниң ажылын чедип алган. МПЛА-Күш-ажыл партиязының Малаңкеге мөөрү кумчуланган чаа шаңчаашкын бүргүү-биле ажыттынар.

Чоо, улуг кушпут болгаш ажыглаарынга эптиг локомотивтерни кылып үндүрери-биле холбаштыр, 8—10 муң тонна чедир чүүл сөөртүр поездилер чурттуң кол оруктарынга немежир. Тускайжыттынган вагонналның парыгы база улгадыр. Шимчээр составтың шуптузуун дугуйжуттыр подшипниктерлиг кылдыр будүрүүн үндүрүп, а ажыттылда составтарны эде дерип турар. Ол чорук оны чүгле ажыглаарынга тоарымчалыг эвес, а энергетика нурлавырларын камнап алырынга база - тавымчалыг.

**— Энергетика нурлавыларын камнап алырының айтырыглары ЭДЧ-ниң Доктаамал комиссиязының Чехословакияга болуп эртиен 63-ку хуралынга чугаалаттынар болгай.**

— Йе, демир-орук транспортунга энергияның болгаш одаар үүлдүн чарыгызашкын технологиялыг дугайында шинчээрни СЭКП-ниң XXVI съезжизинге хүлээп алган болгаш ооң ном-биле перспективаларынга «ССРЭ-ниң 1981—1985 чылдарга болгаш 1990 чылга четпир үеде эдилекчиниг болгаш социал хөгжүлдезиниң Ком үглеп-чыыштыкчыларынга» тейлеттиптиг.

Хамаарышпас дүтүнналгыкының бөш ажыг чылдарында ынаар республика улус ажыл-агыйынга, ооң ишчилеп-кодоо ажыл-агыйынга ажылдаар национал кадрларны белеткээр талазы-биле улут чедилиишкиннерни чедип алган.

Ангольның ишкү-бүүр монгтарында «Нгангассоло» ышкаш, мындыг хөөрөйниң эгелээн өөредиглиг төптөөрни ам бөөгүн ажылдап турар хөөрөйге училищелер шөрөөгүн Антониу Бернарду чугаалады.— Ынчалза-даа бистиң бистиң төптөөрге эң улут төп. Мынга малбак, дериг-херексел-дериниң Луандадан сөөртүп келгеп. «Нгангассоло» училищезиниң төптөөрүнүң баштайгы арыгы шак ынчаар эгелээн.

Иван Пронинниң башкы ажылының сталы барык чөөнбү-тыл. Анголажо чоруурунуң мурнунда ол кодоо ажыл-агыйның механизациязының Славянск училищезиниң дириктерузунга ажылдап турган. Кодоо ажыл-агыйга шергежилдиг ажылчыннар белеткээр өөредиглиг төөгү «Нгангассоло» Малаңкеден үжеп километр ырак турар. А Иван Пронин ооң хөөрүүн чурттакчылы.

«Нгангассоло» училищеге баштайгы сургуулдарын 1979 чылдың июлдиң эгелээн ажай.

Август 17-де МПЛА-Күш-ажыл партиязының Даргазы, Ангола Улус Республиканың Президентиниң Агостиньо Нето өөредиглиг төөгү байырлалдыг байдалга ажыттынган. Өөредиглиг төөгүнүң директориязының баштайгы ажылын (Пронинниң бодунуң-тураскаал самбырыны ол дугайын бөөгүн ганнаалаан чүве).

— МПЛА-Күш-ажыл партиязының бирги сөөлээн кодоо ажыл-агыйны чүктээн сөөлээл болгаш экономиктыг төлөдилиишкиннерниң ажылын чедип алган. МПЛА-Күш-ажыл партиязының Малаңкеге мөөрү кумчуланган чаа шаңчаашкын бүргүү-биле ажыттынар.

Чоо, улуг кушпут болгаш ажыглаарынга эптиг локомотивтерни кылып үндүрери-биле холбаштыр, 8—10 муң тонна чедир чүүл сөөртүр поездилер чурттуң кол оруктарынга немежир. Тускайжыттынган вагонналның парыгы база улгадыр. Шимчээр составтың шуптузуун дугуйжуттыр подшипниктерлиг кылдыр будүрүүн үндүрүп, а ажыттылда составтарны эде дерип турар. Ол чорук оны чүгле ажыглаарынга тоарымчалыг эвес, а энергетика нурлавырларын камнап алырынга база - тавымчалыг.

**— Энергетика нурлавыларын камнап алырының айтырыглары ЭДЧ-ниң Доктаамал комиссиязының Чехословакияга болуп эртиен 63-ку хуралынга чугаалаттынар болгай.**

— Йе, демир-орук транспортунга энергияның болгаш одаар үүлдүн чарыгызашкын технологиялыг дугайында шинчээрни СЭКП-ниң XXVI съезжизинге хүлээп алган болгаш ооң ном-биле перспективаларынга «ССРЭ-ниң 1981—1985 чылдарга болгаш 1990 чылга четпир үеде эдилекчиниг болгаш социал хөгжүлдезиниң Ком үглеп-чыыштыкчыларынга» тейлеттиптиг.

Хамаарышпас дүтүнналгыкының бөш ажыг чылдарында ынаар республика улус ажыл-агыйынга, ооң ишчилеп-кодоо ажыл-агыйынга ажылдаар национал кадрларны белеткээр талазы-биле улут чедилиишкиннерни чедип алган.

Ангольның ишкү-бүүр монгтарында «Нгангассоло» ышкаш, мындыг хөөрөйниң эгелээн өөредиглиг төптөөрни ам бөөгүн ажылдап турар хөөрөйге училищелер шөрөөгүн Антониу Бернарду чугаалады.— Ынчалза-даа бистиң бистиң төптөөрге эң улут төп. Мынга малбак, дериг-херексел-дериниң Луандадан сөөртүп келгеп. «Нгангассоло» училищезиниң төптөөрүнүң баштайгы арыгы шак ынчаар эгелээн.

Иван Пронинниң башкы ажылының сталы барык чөөнбү-тыл. Анголажо чоруурунуң мурнунда ол кодоо ажыл-агыйның механизациязының Славянск училищезиниң дириктерузунга ажылдап турган. Кодоо ажыл-агыйга шергежилдиг ажылчыннар белеткээр өөредиглиг төөгү «Нгангассоло» Малаңкеден үжеп километр ырак турар. А Иван Пронин ооң хөөрүүн чурттакчылы.

«Нгангассоло» училищеге баштайгы сургуулдарын 1979 чылдың июлдиң эгелээн ажай.

Август 17-де МПЛА-Күш-ажыл партиязының Даргазы, Ангола Улус Республиканың Президентиниң Агостиньо Нето өөредиглиг төөгү байырлалдыг байдалга ажыттынган. Өөредиглиг төөгүнүң директориязының баштайгы ажылын (Пронинниң бодунуң-тураскаал самбырыны ол дугайын бөөгүн ганнаалаан чүве).

— МПЛА-Күш-ажыл партиязының бирги сөөлээн кодоо ажыл-агыйны чүктээн сөөлээл болгаш экономиктыг төлөдилиишкиннерниң ажылын чедип алган. МПЛА-Күш-ажыл партиязының Малаңкеге мөөрү кумчуланган чаа шаңчаашкын бүргүү-биле ажыттынар.

# ДЕМНИГ ИШТИҢ АЧЫЗЫНДА

Болгар хөөрөй Румаңзаа ирак авас черде кан демир-дузаа болгаш төөс кылыр заводтуң чаа коруузу болгаш-ган. Ук будүүрүге чүүгө мөгө чамдыг бөлбүүшаан. Болгар продукциязының бүгүнгер талазы-биле Болгарияның совегу-барыын чүгүнде эң улут кучулуг будүүрүге болуур.

Ол үзеттүр черинге каңнаы Кремиковскиниң металлургия комбинады боор. Заводтуң башкайгы золгай ажыглаага кирген соонда чүүл ажыл-агыйының бүгү аазыларынга 90 миллиард тиге дең ажыга продукциязының тыл сайзыраа бүдүүрөр, а хүүгө бүгүдеринге хереглөөр демир-хүлээн кылыр чаа цехтерни ажыглалга киргеп соонда, ол сан 200 миллиөн чедер.

Кан демир-дузаа болгаш тростар заводу — болгар-совет найырадыг ачызында тывыгаан будүүрүге черге болур. Оон телевидениин Совет Эвилелиниг ажыттынга кыллай, а түдүүн — совет специалистериниң дузалы-биле ыыгай. ГДР-деп ыыгай дериг-херекселдериниң аразында «ССРЭ-ге кыгаан» деп маркалыг машиналар болгаш дериг-херекселдер хей.

• • •

ВУР-ниң специалистери биле Совет Эвилелиниң эртемденериниң каты ыыганы технологиязының Ренгериата ажылдажыгы

# «АРЫГ ЕНИСЕЙ» ДЕП ПРОГРАММА

**Бомбүрзектин он-он хемнери кирип чыдар Енисей-ниин бассейнин үлетпүрүүн шапкын хөгжүдешинге улуг идегин берип турар. Чаа бес чылдың эгезинде Сибирьниц эртемденнери «Арыг Енисей» деп улуг хемчөөлдиг программаны ажыдаан киргеннир.**

**Ону чүге кылганы? ПМА-ныц бо айтырыгга специалистер мынчаар харыылап турарлар.**

**Иосиф ГИТЕЛЬЗОН, ССРЭ-нин Эртемнер академиязының корреспондент кежигүү:**

—Чер кырында бүгү чонүүн барык чартык кезиниже арыг суг чедишпейн турар. Ол хүвүрээшинниг факт чүүл өөрүүшүн турарыл дээрге, киржи болдуунуң кылыр чорудуу турар ажыл-агыйынга суг курлавырын эмин эртпир хөйүү ажыглаан турарындан улаштас энергия курлавырыныц чедишпестей бээри шыкаап. суг база ховартаары-дыр.

«Арыг Енисей» программазының туруускан чорук хемнерниин арыг болуур торуун чедип алырыңге эртемденнериниц болгаш практиктериниц күжелиишкинин моокталээри болуур. Бирги эллегде ол-бо черлерниң экономиктиг хөгжүлдезинге математико-математическое моделирование чедишкинин алыры болуур. Бегзи күүзү ёзүл-бүрүү кылыр ажыглаан турар, херилекелериниң негелдезин явазы-бүрүү. Кончаарга-даа киржи бүрүүзүнге арыг суг херел дээрэн биллингир болгай. Шынаашаа, чүгле наттыжкан күш-биле арыг сугнуу арттырып ап болуур-дур.

Енисейде эң бир дүлүүр — Красноярск ГЭС-тиң (оон күүчүү 6 млн. ват.) түдүү тура тыгылганын дүргүүлээ ажыктыг. Оон түдүү 1972 чылда доозуулган. Ында бедик 127 метр ыяштыг түттүнген бетон плотина улуг үрдээ ышкаш канчаалаа аварган. Сугга тарадыр суурлар ында-биле элементтер, шина кислород генераторлар. Суггаттыг черлериниң сыны немеледе судно-ремонтный завод. Эки чүүлдерге хөй. Шынаалза-даа плотинаның алаа талазында 300 километр чыдар черге Енисей Енисей аказа артпейн чыдар. Мурнуу чүүке алган чылыг агымын Төп Сибирьниң дургаар, Тундрага чедир тарадып чыдар. Секунда бүрүзүндө Енисей Сонгу Доштуг омеанга 17 мун кубометр суглуу берип турар. Енисейниң эвергия бозор күчүүзү база улуг: ол 600 млрд. киловатт-шак энергияны берип шыдаар азы Красноярск ГЭС дег үжен станцияны түдүп болуур шыкаксыл.

Улуг ажыл-агыйынга суглуун хереглели улам өзүп орар болганда специалистер суг курлавырларын ажыктыг ажыглаан, аказа хора чедирбеакиниң талазы-биле айтырыгларны шиитпирлеп турар. «Арыг Енисей» программа-биле Енисейниң суунуң арыг турарын чедип алыр дээш ажылдаан шаламнаан.

**Степан ФОМИН, Енисейниң хем пароходствозунуң начальниги:**

— Енисей хемнеп суг оруу 10 мун километр шойулгеп. Чыл саныпла Сибирьниң ындыг-дошкун агаар-бойдузунга сугта аргыжыгта 140 хонук дүргүзүүнүн үргүлүүдүр. Үе өскүш, а сорулгалар — улуг. Ынчангаш, чүүк соөртүр ажылдың программазы үзүктирип турар ужурбус шаңы. Сезон саныпла судноларга 21 мунаан тонна ядың-бүрүү чүктү соөртүп турар.

Эрткен он чылдарда бистер сугла судноларлаң артынчылар хүлээп алыр пунктуларны он бир черге кылдывыс. Чоокку чылдарда оон саны улам өзер. Ындыг арга-биле судно артынчыларындан хемни арылаптар аргавыс тывыпса-даа, салдаткан маштарны бөктарындан тем кезээде боралгантыг турар чадавас. Ынчангаш хем бөкталдырбас бирикканны ыңнар талазыбиле айтырыг бисте шиитпирлеттинип турар.

Борис ИВАНОВ. (ПМА).

КЫРГЫС ССР. «Гидропроект» институттуң комплекстиг шинчилел экспедициязының Ортаа-Азия салбырының ажылдакчылары келир үениң Таш-Куиыр ГЭС-тиң турар черинде — Нимне Нарын деп черниң аразы талазында шинчилел ажылдарын чорудуп турарлар. Гидроэлектростанция турар черниң довурсаның физика-механиктиг байдалдарын, Нарын хемниң агымын олар шинчилел турарлар.

ЧУРУКТА: (солагай талазындан) геолозистер И. Котова, С. Горбунова, Н. Волкова болгаш улуг техник-геолозист В. Усов.

М. АШИРБАЕВТИҢ фотозу. СЭТА-ның фотохрониказы.

# БОЙДУС БОЛГАШ КИЖИ

## ХӨЙ-НИИТИ ОРГАНИЗАЦИЯЛАРЫНГА ДАЯНЫР

**Бойдус байлаан кампаалаар болгаш бодунуң мурнуңза салдынган планныг опаалдаларын күүседир дээш Тес-Хемде түрүнеңиң аныңыр-тывыш ажыл-агый болгаш күрүнеңиң аныңыр хайгаарал организацияларының чамдык ажылдарыны чорудуп келген.**

Райондуң иниитиин-биле штаттан даңнаар 30 ажыг аныңыр инспекторлары ажылдап турар. Бирги чартык чылда Тес-Хемниң аныңыр-тывыш ажыл-агыйы 87 мун рубль орулга киирер планныг тургаш, 87.675 рубль кылыңыр түрүттүнген. Аныңыр сезонну эгелээнге-биле холбаштыр эң эки 15 сыны мыйылыг хүлээп ап, кургадың белеткээн. Ол-да үеде малдың болгаш ак-маалыг ыяралыг дайгыны 10 улуг берүүнү 35 бөрээктерни анчылар алдүрген, оларны аныңыр-тывыш ажыл-агыйы черинге дүмчүлүп ганнар. Анчылардан Оюн Кокүү 5 кг 5 грамм, Бумбадай Ким 5 кг 5 грамм эң эки сорттуң сыны мыйыстарын сатканнар.

Сөөлгү үеде район девискээринде бөрү көвүдээн. Ол иниитиниң малынга болгаш ажыл-агыйынга хөй когаралды чедирип турар. Бөрү-биле демиселдя О. Шынаа совхоз (директору И. Д. Балчый-оол) эки чорудуп, ажылчы чонну бөрү агаарыңче мобилизастап турар. Оон түңнелинде И. Д. Балчый-оол 2 улуг бөрүнү, 7 бөрээкти дайлаан.

Планныг опаалдаларны күүседир болгаш бойдус байлаан кампаалаар талазы-биле ажылда ам-даа улуг четпестер бар. Бойдус байлаанга түгле ажыл-ажыл, а тайганың кат-чиимаан, тооруу база хамаарыкыр. Эрткен чылың район девискээринге тоорук хей үнген. Шынаашаа Шүтпин девискээринде, Хады, Иртиш чоогу ол ынчаар тоорук хей болганыбиле кереэ чарын албаан кижилер келгеш, тоорукчап, аныңып-мөңнүп турганы илереп. Бо чылдың июль эгезинде Красноярск чуртунуң Василий Федоров өөрү-биле кады 2 тонна ажыг тоорукту сайлаш, ону дүне када трактор-биле машина оруунче киирип ап, Красноярскиге улуг ортекке садар сорулгалыг турда тутқан болгаш белеткеп алган тоорууп Тес-Хемде күрүнеңиң аныңыр-тывыш ажыл-агыйынга дүмчүлүп ганнар. Ол-да үеде Тандының «Революциянның» чамбыкчы совхозтуң тудуг бригадазы (бригадирин эш Сомолов) бажың тудар деп сылдан алган, аңнап, тоорукчап турганы илереп. Олар 10 ажыг шоодай тоорукту Тандыже аппарганнар.

Сыңы мыйызы белеткээр сезонну ажылдап, чамдык анчылар маңнаг-даа документ чокка аңнап, тетчеглеңни чорукту болдуруп турда, хейниити организацияларлы, совхозтар ажылчыннарны оларны дээредир талазы-биле кошкак дузаны чедиишкин турар. Чижээ, июнь 6.7 түңнеринде Самагалтайның мал хүлээп алыр пунктузунуң таныңда талга 6 адыр сыңы мыйызын азып каан турган. Ону билир хире эштер ол тетчеглеңчизерин илередир талазы-биле дузалаан.

Чамдык кижилер чаңы ажыл сурун, кандыг-бир черге таныңыл болуун кирип-алгаш, ан-мөң-биле сүрүкүр оларны ында-бүрү арга-биле елүрериң орадлажыр, оларга-дыш бербес чорукталарны болдуруп турар. Оон чижээге Самагалтайның пионер лагериниң таныңылы Д. Давааны киирип болур.

Чоокта чаа, июнь 20-ниң түңүнде, О. Шынаанын Өңгеш бажыңга хайырга биллиңнер кижилер эриң ап боозу-биле бир аныңык мыйтакты боолаан алган, эдин аңнаптан болгаш Ол кижилер «О. Шынаа» совхозтуң ажылчыннары деп чүве биллингир. Оларны илереп дирикте база-ла чамдык эштер дүмчүлүп катпаан. База бир чижек. Июль 5-те «Тес-Хем» совхозтуң Тес уруңда болган малчыттарга бир хүлээтсиг елүргенн, мыйызын талга алып каан турган. Аңныыр дүрүмнүң талаңдын турар мыйыстың чижектерин хөйү-биле киирип болуур.

Бойдус байлаан кампаалаан—бүтүн иниитиниң херээ болгаш. Моон сонгаар-бо ажылды эки-ижер сорулга-биле хей-ниити организацияларың таварыштудары, оларга даңнаң ажыл-даарын чер-чөрге үлеп, дөңгүттаттарының иорга Советтериниң кол сорулгазы болгаш.

Т. САНДАН.

Тес-Хем район.

# ДИДИМ БОЛГАННАР

*ОСВОД* аныңдакчыларының чайын хүннер чай-хос бербейн барылаар. Бойдустуң будуун *чүүлүн чергелеп* хамаалаарының аныңыр-тывышын, аныңыгрозные аймык чок чорукту *саналдырам — оларның чаңк* эвес, бедик дорумсалалыг, *хүндүүге хүлээлгеэ апаар.*

*Сүүге эштип, ажы хемелеп чораш, аймакта товарышкан кижилерге дүүн чедирип, чамдык таварышталарда ажыктың бедик бөөрүнге белеп ресс-дүүшкүн кижилер ол нөлүлеңде ажылдап турар.*

*Июль 20-де, Үшпектан 65 километр чедир оргадаа, Тыва АССР-ның Иниитиниң геологтар министерствозунуң бөлүүнүң малта Эдуард-Эрнст белеткеп турган. Киска дүн үезинде нарын кижилер сүүге эштип, ажыктарын түнүп дээлеңнип, үүнүлүрүп чанның чорууруңга белеткенип турганнар. Александр Павлович Черненко балыктаар, деп шиитпирлеп алган. Хемертен оргулыңгун ажык талазында Ынаа Ивановна чыттынып ап дыштап каан. Ол далаш-биле ынаар маңнанган. Анаа кызыге, Улуг-Хемде ажарлы берген хемге салдап чораан. Оон чоогунда ийи кижи бирде костун, бирде сүүге кире берип, хемеден тутқулуптарын ораладжып чораан. А. И. Черненко ур-дээ боданнайн сүүге кижилерге үүлей эштип чиигеттер.*

*Хемге А. М. Соколовтуң бурууң-биле аңдарылаан болган. Ол аңдарлы берген хемеден үүлдүнмейн чоруун. Ынчангаш Черненко тус ышкаш чө поградбейн бергеп, ийи кижиниң башкай фигур аймактеп шиитпирлээн. Ажыл кылгаш-биле, ол өөрү хөлүн-бутун ыяштан шаңнаан.*

*Элээн болганда А. Черненко ыңнарын сөөгүп чөпшээлеп, Бөөлей турда өөрүнүң чоок кижилерин ынаар-биле ажылдап турар.*

*Бела бир чижек. Июль 25-те ында хүн болган. ОСВОД-тиң бир ажылдакчызы Бала-Колдан чорук оргаш, дем ориңнде теректе-рге үеш-аңдарлы бергеп хемни кортқаан. Оон чанында № 3 орук-тудуунуң ажылдакчызы С. Н. Тутынин турган. Оңгуттарын проска ораажы бозурге, ол сүүдан үүлүг чодуп каан. Шынаа оңу Мизвил Филиппович Бобылев сүүдан фигур-ында дүүн корустаан.*

*Сүүге дүшкен кижилерни чөпшээлеп-ле үүлүг үүлдүрүп-ле алган, а өөрүнүң бала-дыштарын ажыктың түнүлүп, ооң-биле дөңгүттаттарын ынаар-биле ажылдап турар. Оон чижээге Сенгилеевдиң Бөөрүүнүң пионер лагериниң таныңылы Д. Давааны киирип болур.*

*Чоокта чаа, июнь 20-ниң түңүнде, О. Шынаанын Өңгеш бажыңга хайырга биллиңнер кижилер эриң ап боозу-биле бир аныңык мыйтакты боолаан алган, эдин аңнаптан болгаш Ол кижилер «О. Шынаа» совхозтуң ажылчыннары деп чүве биллингир. Оларны илереп дирикте база-ла чамдык эштер дүмчүлүп катпаан. База бир чижек. Июль 5-те «Тес-Хем» совхозтуң Тес уруңда болган малчыттарга бир хүлээтсиг елүргенн, мыйызын талга алып каан турган. Аңныыр дүрүмнүң талаңдын турар мыйыстың чижектерин хөйү-биле киирип болуур.*

*Бойдус байлаан кампаалаан—бүтүн иниитиниң херээ болгаш. Моон сонгаар-бо ажылды эки-ижер сорулга-биле хей-ниити организацияларың таварыштудары, оларга даңнаң ажыл-даарын чер-чөрге үлеп, дөңгүттаттарының иорга Советтериниң кол сорулгазы болгаш.*

Ч. МАНДЫЫНЧЫ.

# ӨРТ БОЛДУРБАС ДЭЭШ

Хову-Аксы суур Совеин. «Тыва кобальт» бөмбинаттың чиңгиргээр аңгылаар чонну өрт ажыглаарының мөңгүннелеттер талазы-биле улуг ажылдың киирген. Шынаашаа комбинаттың гидрометаллургия цехинден. № 18 геологи-партиязының ажылчыннар өрт ажыглаарының токтаамал үнүп, аңаа ак сеткилиг ажылдап турарлар.

Оргүүр болдуунда некшелел чок арга-арыг кирген кижилерниң, элээн үүлдарның от-биле кичээнгей чок чорудуудан болгулаан болур. Оларны илереп, истедге чедириң шиитпирлер дээштың райондуң Хову-Аксының лесничество Фрунзе ажылдакчылары боттанзырып турар. Өртеп чеже-чеже гектар черде үнелиг ыяштарның, тоорук, ыттың, эм үнүүлерниң, ан-мөңнүң, куштуң турлагларының үзүктеттүнүп турарын Бир эвес баш дүгү үстүг болза, кандыг-даа чүүл ыңнарын шампунь-биле чуп болур. Чүүрүүн бетинде 15-20 минута дургузаа үзүктеттүнүп, аяк-биле баштың кежин дүрбүп, чаар, оон соонда савакныг сүүге башты чүүрга база дүзалыг.

Кижи бүрүзү тус-тузунда дыргактыг болуур албан. Ынчангаш ажыг үзүктеттүнүп шелеңнеп болгаш дыргактарын ажыглаан болбас херек.

Үстүнде сүмелер дүгүлээр бүгү хемчеглерни алырга, казырык читпес болза, косметолог ынчыларге барганы дээре. Чүге дээрге казырык ооргалаалишкей шиитпирлеп эккема дээш «Ыңай аяк дерматиндиг» чөрүүдээн база тыптып болбас.

В. РУБИНА, медицина эртемнериниң кандидады.

Эмчиниң сүмези

# КУРГУЯК

Кургуяк — кештин мыйыстаткан хевирлиг кажт-кажт калмоолу-дыр. Оон тыптып келир чылдагааны — баш ке-жиниң чыдар ышкаанында болуур. Шелочулуг савак, изиг суг, химиктиг будуктар база курууяк тывылдырар. Чемнеринниң чуруму өскерилгеңге, яктамин четпестээрге (витамин А), неран болгаш ыштың бестерниң башкарылгазы үрелгеңге база курууяктаалыр.

Курууяктың курраг болгаш үстүг деп ылгаар. Курраг курууяк сарыг ак өңнүг, дыраавга хөйү-биле дүжер. Баш дүгү оң үеде курраг, сыныычал, бүдүрүй аңаар. Үстүг дүкке курууяк сарыг, чыпшынтак текстуралыг болуур.

Чүүл канналза ыяш? Бир эвес баш дүгү курраг болза, 10—14 хонгаш чангыс катап «Косметическое», «Детское», «Оникс», «Русский лес», болгаш өске-даа савакнар-биле чуур. Ол ышкаш «Яичный» азы «Лонгстраль», «Лонгалин» деп шампуньнарны ажыглаарлары чугула. Савак орнунга дээга чуррганының сарыг чүүлүн база ажыглаа болур. Олуг хемчөөлдиг сүүге эңгидирип-кеш, ол баш дүгүнге дескилештир чаан алыр. Элээн болганда арыг суг-биле каш катап эңгидир чуур.

Чуурунуң бетинде 2 шак бурунгаар чылдың каан үмүш үзү-биле баштың кежин чагган, волиэтиленден кылган аржыыл, оон соонда аңаа пес аржыыл-биле дүй шарыыр. Бо бүгү казырык дүжериңге дузалаар. «Паприн» болгаш «Особый» деп кремнер казырык тыптырбазының дүүлүлыг.

Казырык онзагай хей апарган таварылгада сульсен савакны болгаш пастаны ажыглаары чугула. Оларның-биле айда 2—3 катап чугза эки-жер-биле бир чижек. Июль 25-те ында хүн болган. ОСВОД-тиң бир ажылдакчызы Бала-Колдан чорук оргаш, дем ориңнде теректе-рге үеш-аңдарлы бергеп хемни кортқаан. Оон чанында № 3 орук-тудуунуң ажылдакчызы С. Н. Тутынин турган. Оңгуттарын проска ораажы бозурге, ол сүүдан үүлүг чодуп каан. Шынаа оңу Мизвил Филиппович Бобылев сүүдан фигур-ында дүүн корустаан.

Сүүге дүшкен кижилерни чөпшээлеп-ле үүлүг үүлдүрүп-ле алган, а өөрүнүң бала-дыштарын ажыктың түнүлүп, ооң-биле дөңгүттаттарын ынаар-биле ажылдап турар. Оон чижээге Сенгилеевдиң Бөөрүүнүң пионер лагериниң таныңылы Д. Давааны киирип болур.

Чоокта чаа, июнь 20-ниң түңүнде, О. Шынаанын Өңгеш бажыңга хайырга биллиңнер кижилер эриң ап боозу-биле бир аныңык мыйтакты боолаан алган, эдин аңнаптан болгаш Ол кижилер «О. Шынаа» совхозтуң ажылчыннары деп чүве биллингир. Оларны илереп дирикте база-ла чамдык эштер дүмчүлүп катпаан. База бир чижек. Июль 5-те «Тес-Хем» совхозтуң Тес уруңда болган малчыттарга бир хүлээтсиг елүргенн, мыйызын талга алып каан турган. Аңныыр дүрүмнүң талаңдын турар мыйыстың чижектерин хөйү-биле киирип болуур.

Бойдус байлаан кампаалаан—бүтүн иниитиниң херээ болгаш. Моон сонгаар-бо ажылды эки-ижер сорулга-биле хей-ниити организацияларың таварыштудары, оларга даңнаң ажыл-даарын чер-чөрге үлеп, дөңгүттаттарының иорга Советтериниң кол сорулгазы болгаш.

Т. САНДАН.

Тес-Хем район.

# МЕТРО: келир үеде хөгжүлде

Будуу-чартык ийи миллион чурттакчылыг болгаш шын ошкыда-ла 40 мун кижениң ыңай-бээр чодуурун хандырып болуур апаргай хоорайларга метрополитенни тудар болза, эки деп санап турар. Ол бо хүннерде бистиң чуртуу сес хоорайларында — Москвада, Ленинградта, Киевте, Тбилисиде, Бакуда, Ташкентиде, Ереванда, Харьковта метролар ажылдап турар. Оон оруунуң ниити хемчээли 370 километр (234 станциялар) чеде берген. Главтоннельметро тудуг черниң начальнигиниң оралакчызы Казимир Ганчевскийниң мөңгө чуттаалааны-биле алыр-га, амгы үеде метрону Минск, Горький, Новосибирск, Куйбышев, Свердловск, Днепропетровск хоорайларда тудуп турар, мынаарга оңу тударынга белеткеп Алма-Атада, Ригада белеткеңнер, келир үеде — Омскиге, Челябинскиге, Днепропетровскиге, Ростовка кылыры айытқан.

— Ол бирги беш чылда чуртка ниитизи-биле 100 ажыг километр чер ыяштынын оруун кылыр ужурлуг — деп, К. Ганчевский чугаалады. —Оңу тудар черинден хамаарыштыр бир километр орук 20 млн. рубль ертек чеде берип болуур. Чижээ, Новосибирскиниң метрозуунуң баштайгы эдилээ (13 км. болгаш 10 станциялар) 157 млн. рубль болуур.

Совет метрополитенниң оңаалачак чүүлү хей-кижениң эртиринден шыдаар аргалыы болуур. Чижээ, Москва чылдың-на 2130 млн. (чангыс чоруурун саналарга) кижи оон ажыкчы коруп турар. Чылда-ла Токионга метродан 1780 млн. кижи, Парижде — 1160 млн., Нью-Йоркка — 1070 млн. кижи чоруп турар. Эң хей кижи шимчеп чоруп турар шактарның үезинде Москва метрозуңуң техника талазы-биле бедик деңгеелдиг хандырылгазы поездилерни бир минута четпес аралаштыр салып үүдүрер болгаш оларны шакта-ла 41 км. дүргедедир арганы берип турар.

— 50 чыл мурнунда, тодаргайларга, чартык чүс чыл бурунгаар, пайгымалдың «Метростройдың тургускан, мынаарга совет метро тудуглары улуг болгаш хей талалыг дүржүлгени чыыш алганнар — деп, Казимир Ганчевский чугаалаан. — Чижээ, ленинградтылар чыл саныпла бир станцияны кылып, улуг эвес участокка ажылдап турарлар. Москвада болза, чер ыяштың ажылы оңон километрге хары угда чоруп, хары угда он-он станциялар ажылдатқа кирип турар. Ол дээрге, беш чылдың ажылы-дыр. Москвага эрткен беш чыл иштинде чер ыяштының 20 километр шугуму ажылдатқа киирген, бо беш чылда ам-даа 30 хире километрни тударын айытқан. Метрополитенни тудары дээрге, чүгле транспорт айтырыгы шиитпирлээри ол эвес, харын бага хоорайның коммуналь ажыл-агыйын аныяксадары база ол бооп турарын чугаалап каайн. Орук ажы-бөлүк чер иштинии тудугларын ынаар-даа болза, Москвадан «Метростройэкспорт» коллективи аланда той бодап чоруп — 12 мун киржи бооп турар. Ленинградтың тудуглакчыларынга метро тударының талазы-биле делегей реклоат ойаанын бүгүп турарлы— ай санныг-да бир мун метр дээш тонне-ле хүнзээ чүүлдер.

Дмитрий САСОРОВ, ПМА-ның корреспонденти.

КАИ экраны

# ДЭЭШТИГ ХЕМЧЕГ ЧОГУНДАН

Мурнуу чылдарга Хаяжайлыг клубка көргүзүлүм хаяаш чорудуктар аңнаш турган. Ам чыгыг эвес. Ында-биле кады чалакчыларны, магазинер чаныңга костур кижилер көрдүнүп. Ол-да кижилерни кижи аңаа чангыс эвес удаа эскерип, өөрүп болуур. Оңгу-биле кады чалакчыларның таласкыдаан транспортну кыдыс-ла дыңнаар чорудуктар ынчыгашаа. Бо бүгүй чанчыл районнуң «Коммунизмге орук» совхозтуң чалакчыларының бар. Бо хире чай чок сезонунуг ажыл үезинде харымсаалгалың уттупкаш, арагаже сундүгүп, транспортту азырнак башкарып чөрүп турары кончуг-ла тааржыма чок. Ындыг арагалаашкын соонда чамдык чалакчылар машиналарын ажыл чок тургузуп бээр. Мынаар таварылгалар районнуң өске-ле ажыл-агыйларында база бар. Транспорт башкаар кижилерни тал-

9—14 метр чедер. Агаар хүндүзү 22-27, чамдык районнарга 15—20 градус чылыг болуур.

Кыштың сөөлүгүн өскелиишкин болбас, хат комнаак. Агаар хүндүзү 24-26 градус

Редакторнуң оралакчызы К. К. САТ.

## телевидение

АВГУСТ 7-ДЕ
БИРГИ ПРОГРАММА
МОСКВАДАН

8.00—«Үе». Информастың программа. 8.40 — Эртенги гимнастика. 9.05 — «Уруглларга ачыгаашкар дүнүмүдер. 9.35—«Ол ындыг оюн» Уран-чечен фильм. 11.10 — «Ыяштан олурт». Документалдыг телефильм. 11.35 — Телемедээлер. 11.40 — 13.15.— Чаңсар. 14.15 — Телемедээлер. 14.35 — ССРЭ-биле Нарынның арказында. Керээге эт салганының 10 чылының «Индияның найысылазы — Дели». Кинопрограмма. 15.35 — Индияның артистериниң концерти. 15.20 — В. Крапивин.— «Хаг хадыкыр талада». Телешин. 2-ги кезээ. 16.50 — «Анна Ивановна —кандыг кижи?». Социалистиг Төрүшкилдиң Малдыры, Күрүне шанналының лауреады тудугжу А. И. Илларионова дугаайында шиитпирлээн фильм. 17.15 — Концерт. 17.45 — Москва комсомолунуң эжыдыктыры.

КЫЗЫЛДАН

18.15 — «Мал чеми белеткээнинде хүн дедектелиг». 18.30 -Телемедээлер. 18.40 — Телемедээлер (орус дылга).

МОСКВАДАН

18.45 — Бөгүн белеткээнинде хүн дедектелиг». 19.00 — «Үлүг чогаадылгазы» 19.40 — «Эртемнин амыдыралы». 20.10 — «Ыраккы чайын торазы». Уран-чечен телефильмниң башкайы көрүзүү. (Япония). 21.00 — «Үе». Информастың программа. 21.35—23.35 — Европа чемпионнарының хоккейге кубогу. «ИФК» (Финляндия) — ЦСКА (ССРЭ). Чаңсарда — Бөгүн белеткээнинде. Информастың үлүдүргүзү.

ИЛГИ ПРОГРАММА
МОСКВАДАН

12.00 — Уруглларга фильм. «Ужуктакчылар-онзагайлар». 13.15 — «Советтер болгаш амыдыралзы». 13.45 — Москвадың болгаш Москва областының оргуулган школаларының доозукчулары-биле ужуражылгазы. 15.10 — «Надя Николаевна Ульянова». 15.40 — Профессионалдарының (Кострома хоорай) үлегерлиг хору ырлаар.

КЫЗЫЛДАН

16.00 — «Ленинград филармониязында концерт». Телефильм. 17.20 —«Шынгыдаалар чылдагаанда». Телефильм. 18.35— «Чаңсарда»

МОСКВАДАН

18.15 — «Аймыл». Мультфильм. («Орбита-3»).

КЫЗЫЛДАН

18.30 — Телемедээлер. 18.40 — Телемедээлер (орус дылга). 18.45 — «Тываның экраннарында».

МОСКВАДАН

19.00 — «Үш, өйн. бирла. тик...» Израильге, Мурнуу-Африка Республикага, Пакистанга ядролуг чепсекти кылып алганының дугайында документалдыг телефильм. 19.50 — «Арфаларның хылазы чангылавып-ла эгелээн. 20.00 — «Тамчыктыг удуглар. чаштор!». 20.15 — «Мөңээ ыяштың бүзүреткен». 21.00 — «Үе». Информастың программа. 21.35 — «Фаворит». Уран-чечен телефильм. 1-ги, 2-ги серилдер.

## КИНО

АВГУСТУҢ 7-ДЕ

«ШАЙЫРАЛ»: «Ыяштың темазынга фантазия» 9.30, 11.20, 13.10, 15.00, 16.50, 18.40, 21.00 шактарда.

«КАА-ХЕМ»: «Террор» операциязының буурааны» (2 серилдер) 15.00, 17.30, 20.00 шактарда: «Киночымыды» 10.00 шакта.

«ВОСТОК»: «Ретлавда кижи» 15.00, 16.50, 18.40, 20.30 шактарда.

«ПИОНЕР»: «Киночымыды» 10.00 шакта. «Мичээн Панин» 11.40 шакта. «Улуг хемниң эвинде» 14.20, 16.20, 18.20, 21.00 шактарда.

«ЧАЙГЫ»: «Чүүлдер ужуктат сем» 14.00, 16.00, 18.00, 20.00 шактарда.

Редакциянның адрези: Кызыл Щетинкин-Кравченко кудумчуузу, бажың № 3. ТЕЛЕФОННАРЫ Редакциянң 2-24-62, редакциянуң оралакчыларының 2-35-24, 2-31-75, зарымсаалгалыг секретарының 2-23-35, секретариаттың 2-23-36, партийня комзыгаа болгаш совет органнарының 2-37-16, пропаганда кылдызының 2-31-75, «Культура кылдызының 2-23-54, «Үе» ыяш ачы-ачыг кылдызының 2-21-67, культура кылдызының 2-31-75, сайга кылдызының 2-41-27, информация кылдызының 2-20-60, корректорларның 2-27-41, бухгалтериядың 2-12-45, солун келбей бергээ 2-32-75 телефоннар долгаар

Тираж 17868 Чүүлү № [illegible]

СОЛУН НЕДЕЛЬНИК 6 КАТАП ҮНЕР

Тыва АССР-ниң Министрлер Чөвүлелиниң Ном үндүрер чер, полиграфия болгаш ном савыдының херектериниң талазы-биле эргелеалының типографиязы (Кызыл, Щетинкин болгаш Кравченко кудумчуузу, чаагай № 1) [illegible]

*Бүгү чурттарның пролетарийлери, каттыжыңар!*

# ШЫН

СЭКП Тыва обкомунуң, Тыва АССР-ниң Дээди Совединиң болгаш Министрлер Чөвүлелиниң органы

№ 183 (11681) | 1981 чылдың август 8, суббота | 1925 чылда үнүп эгелээнзиг | Өртем 2 кап

## ТУДУГЖУНУҢ ХҮНҮНГЕ

Лүдә. Кызылдың хоорайының төвүзүнде Тудугжунуң күнүнге тураскаадып бейлиг хуралы болган. Ук хуралга партия, совет органнарының удуртукулары, хоорайның ветеранналыры, талантар, мурнакчы ажылынналар киришкен.

Бо чылдың бирги чартында республиканың тудугжуларының таныш чүүрүмү ажылының дугайында изеттекелди СЭКП обкомунуң туружу кадемиктиг президиумунуң И. А. Остапец кылган.

Эрткен чартың чылдың социалистиг чарышында илереп бейлиг муралыларга шаналды тывысканнар.

Бистин корр.

# ЧУРТТУҢ ТАРАА ШӨЛДЕРИНДЕ

● **ВОРОНЕЖ.** Карл Маркс аттыг комсомолчу ишчиниг-ту А. Шербатых Терново райондуң ажыл-ишчилериниң социалистиг тудугжунуң тиилекчилиг болган. Ол сезон үезинде беш муң центнер тараалы бастырган. Ажаа БЛКСМ райкомунуң докладчы тургусаан шаналын — оон ачазы Социалистиг Күш-ажылдың Маадыры В. Шербатых аттыг шаналды тывыскан. Бирээзи общества 84-биин тараа ажаан алыпкынында үш чартык муң центнер аныяк комбайнерлер киржип турар.

● **БУХАРА.** Ромитано районуң Энгельс аттыг колхозунуң кукуруза тарыгаанга бедик үүлүдүү ажаан алдынган. Колхозтуң тараажылаары тектар санындан-аа 127 центнер алдын-сарыг кукуруза тарыгаанга ажаан алгаптар. Ынчангаш тускайлаң ажылдаарга үүлүшкен хөлөө өстүүлерниң ажылдап турары ышкаш, тараалыг арга дузалаан.

● **ЧИМКЕНТ.** Чимкент областың ажыл-агыйлары тараа ажаан алыпкынының дооскан. Областка үргүлчү-ле комбайнерлер тарыг ужуктарын кыс, чоруткулуглуг аппаратчыларлар, боор туралаа болза, бүгү дүрүмчет чедип ооскан. Ажаа-агыйлаашкын хөй-ле комбайнерлерниң диспетчер албан чергелериниң ажаа алыпкынының бүгү техниказын үзүк-соксаал чокка, тудуш холбаалыг башкарар аргалыг болган.

Куску чаштыларга кылыр шөлдерни ыяк белеткеп турар. Ажаа тускайлаан бүгү шөлдүң үштүү бир кезээн ындыы чоруткашкын.

● **БЕЛГОРОД.** Областың он сес районнарының оңу арте чедип тараа дыка-тастың ажаан алыпкынының доозукан. Артыкан районнар сеңгу-дүн гектарында тараазын кестирбишаан, бастырып турар. Күш-ажылдың организастарының мурааны аргаларын ажыглаанындан ажаан алыпкынының чедишкинин тапмаарыпкан турар.

Ажаан алыпкынынга элдеп бүгүлер солчуп турган, үзүк-соксаал чокка ажылдаар аргалыг ажыктан чедип алыр 10–15 чыл хүннеринде-ле доозуп-кан.

● **ОРЕЛ.** Орлдуң партизаның XXII съездиниң аттыг колхозунуң тараажылаары тараа ажаан алыпкынының хуусаанын ййн катап кызыраанын чедип алган.

Колхозтуң тараа ажаан алырының транспорт отраслеринде кежигүнерин мунупкудагы он ййн хүнүүн орнукка алды-да хонук иштинде 800 гектар шөлдүн тараазын кескен, бастырган болгаш алдыстың самаңын арылап четкиглекшиннер.

(СЭТА-ның корр.).

# СПОРТ — АЖЫЛ-ИШКЕ ДУЗАЛАКЧЫ

Бөгүн — Күш-культуржунуң бүгү-эвилел хүнү. Ол чалыы назынның, күштүң, эрес-кашпагай чоруктуң, садыкшылдың байырлалы.

СЭКП-ниң XXVI съездизиниң төөгүлүг шинтпирлеринде күш-культураны болгаш спортту чон ортузунга сайзыратыр, ону массалыг болдурарының талазы-биле улуг кичээнгейни салган. Партияның XXVI съездизинге СЭКП ТК-ның Отчёдунда мындыг олуруглар база бар: «Күш-культура болгаш спорт совет кижилериниң хүн бүрүдеги амыдыралынга улам-на калбаа-биле кирер...»

Партия болгаш чазактың ада сагыш салыышкынынга харыы кылдыр совет күш-культуржулар спортту массалыг болдурар хемчегларни ап, боттарының мергежилин хүн бүрү бедидип, делегей. Европа чергелиг маргылдааларга эң-не бедик шаналдыг черлерни эзлеп турарлар.

Совет Тыванның ажылчы чоннары болгаш спортчулары Күш-культуржунуң бүгү-эвилел хүнүн база чедишкинниг уткуп турар. Республикада спортмассалыг ажылды ажылчы чоннуң күш-дамыр кижилиглеринге эгелээринче, ылаңгыя Улуг Чылыгларывынче угландырган. Кол көргүзүг — спортту массалыг болдурарыныче, материалдыг базазын экижидеринче доктаамал кичээнгейни салып турар. Ап чорудуп турар хемчегларниң түңнелинде республиканың күш-культура коллективтериниң, оон кежигүннериниң саны чыл келген тудум-на өзүп орар.

Амгы үеде республикада күш-культураның болгаш спорттуң 288 эге коллективтеринде нитизибиле 89038 кижи хаара туттунган. Оларның иштинден 26980 спортчулар назы-харының аайы-биле ГТО-ның нормаларын чедишкинниг дужааганнар. Массалыг күш-культураны чон ортузунга пропагандалап, сайзырадыр ажылга Эрзин, Тандыболгаш Барыын-Хемчик районнарның спорт комитеттери база Кызыл хоорайдуң ажылдаа күш-культура болгаш спорт комитеди багай эвес түңнелдерни чедип алганнар.

Кайы коллективтиң партия, совет, профэвилел спорт комсомол организадилгалары күш-ажылдың бүдүрүкчүлүүн бедидиринче, ажылчы чоннуң калдыын чорудулгаларынче, дыштанчылаан эжижилеринче кичээнгей салып турар болдур, ында спорткадыкшылга ажылын багай эвес чорудуп турар. Оларга «Тыва кобальт» комбинады, Улуг-Хемде Жданов аттыг, Барыын-Хемчикте «Хемчик» совхозтар, Кызылда, № 4 профессионал-техниктиг училище болгаш өске-даа коллективтер хамаараңгыр.

Сөөлгү үеде спортчуларның мергежилин база бедидип турар. 1978 чылдан 1980 чылга чедир республикага спорттуң янзы-бүрү хевирлеринге нитизибиле 20 кижи ССРЭ-ниң спорт мастери деп бедик атты чедип алган, а 21 кижи спорттуң национал хевирлеринге РСФСР-ниң спорт мастерлери болганнар. Ол-ла үеник иштинде мастерге кандидат аттарны 115 кижиге тывыскан. Массалыг разрядтыг спортчуларның саны чылдан чылче өзүп турар.

Бодунуң спортчу мергежилин могаг-шылаг чокка бедидип, маргылдааларга шаналдыг черлерни доктаамал ап, өскелерге үлегерин көргүзүп турар спортчулар бисте эвээш эвес. Оларга ча эдарынга ССРЭ-ниң спорт мастерлери Раиса Тутатчикова, Галина Огиева, хүрешке Александр Доржу, Николай Сынаң-оол, чиик атлетикага Виола Михайлова, Дмитрий Кудрявцев болгаш өскелерни-даа улуг чоргаарал-биле адап болур. Аныяк спортчуларны белеткеп, оларга боттарының бедик аргадружулгазын дамчыдып берип турар хөй-нитинчи тренерлер В. П. Павлов, Х. С. Аракчаа, Е. Н. Манзанов, С. А. Пономарев оларның спортту массалыг болдурар дээш кылып турар ажыл-ижи улуг.

Күш-культураны болгаш спорттуң хөгжүдер талазы-биле ыяшкыдаар аныяктар барыдаа болза, чедир кылдыңмайн турар чүүлдер барын бо базында ышкаш, Эрзиниң коммунистери болгаш бүгү ажылчы чоннары малды быжыг чем-суур-биле хандырар талазы-биле СЭКП обкомунуң үшкү пленумунуң шинтпирин дөмейлеп программа кылдыр хүлээп алган. Районнуң партия организациялары ол пленумнуң дүрүмнери ышкаш-тереңнеп боттарының ажыл-ижиниң хемчегларын ажыглап кылган, оларны күүседириңче совет, ажыл-агый болгаш бүгү хөй-нитинниг организацияларының база коммунистерниң, комсомолчуларның, ажылчы жинчиктериниң ажыктарынга таарыштырып, ажыл-ижиниң ыяшкыдаар аргаларын ажыглап, ажыл-агыйлар ышкаш-тереңнеп

*ПАРТИЙЖИ АМЫДЫРАЛ: эге организацияның ажылының дүжүлгазиндан*

# ДАЙЫНЧЫ ӨЗЕК БОЛУР ДЭЭШ

Хөй дилеңг улут ниитилеп партия эге организацияларының ажылы кайбаш ниитилеп тергеенниг болуш оң сайыш салыр чүүлдери бага эвээш эвес болуур. Эге организацияның дайынчы арга-дилээни оң коммунистер-ниң сүмүдүлү, чидиглиг идеяйлиглери, ажылга харыцуулалгалыг болуш мөзүлеринде тиилелеттинг ажылбас. Ынчалза-даа ол ниитилеп ажылдарны бүдүрүлгеге чүүлдүг чүүл. Ынчангаш ол ниитилеп ажылдарны бүдүрүлгеге чүүлдүг чүүл. Ынчангаш ол ниитилеп ажылдарны бүдүрүлгеге чүүлдүг чүүл.

Бистиң ниитилеп организациабыстың коммунистериниң хөй иргүзү ажылынга. Ол чүүл бүдүрүлгеге чүүлдүг чүүл. Ынчангаш ол ниитилеп ажылдарны

*Бөгүн — Куш-культуржунуң бүгү-эвилел хүнү*

## САННАР, ФАКТЫЛАР

Чүрттүн будурүлгелеринде, колхозтарында болгаш совхозтарында, азбан болгаш өредилге черлеринде куш-культураның 281,5 муң коллективтери болгаш спортчу болгаш спорт-техникалыг чеди муң ажыг клубтары ажылдап турар. Ында 82,2 миллион кижи киржип турар. Чоокта-биле доктаамал өйүнүктежин түрарларың арасында 22 миллион ажыг разрядчылар бар, оларның иштинде 64,7 муң кижи спорт мастери болгаш делегей класстың спорт мастерлери.

194,3 муң будурүлгелерде куш-ажыкшыл хүнүн режимниг будурүлге гимнастиказы кирген. Анда 36,7 миллион кижи киржип турар.

1981 чылда кадыы дамгалалыпка, куш-культурага болгаш спортка Күргүне бюджединден 14,8 миллиард рубль үнген.

Совет куш-культура болгаш спорт шинчилеңнериниң материал-техниктиг базазын сайзырадыр бюро бижыгын түрүп. Чүрттө 700 муң хире янзы-бүрү спортуң тудуглар бар. Ол бирге бюро чылда 300 стадионну, 10 муң хире спорт залдарын, 735 бассейиннерни, 3,8 муң кара алаң черлерни, чиик атлетиканың үш муң аңналарын, 27 муң ажыг обаалар шеңгелерин түзүрүн киргүзе.

Куш-культура болгаш спорт кадрларын 220 хевээ болгаш түрлүг оруглар чедиишкинниг черлерилде, оон иштинде куш-культураның 25 институттарында, ол хире техникумнарында, университеттерниң база педагогиканың дээш черлерилде 36 факультеттерниң болгаш салбыттарында бөлүктөп турар. Ында уеде куш-культура шинчилеңнериниң штатту 228 муң ажылакчылар, дерт хиллион хире уй-чинтип тренерлер болгаш инструкторлар ажылдап турар.

Бо ыяштың эгезинге чедир СССР-те ГТО-ның төрээн демзээнин 41 миллион эдилекчилери (11,9 миллион кижи шөлээ черже) турган. оларның 12,6 миллиону [illegible] 1980 чылда ГТО-ның төрээн темдээнин 27,6 миллион эдилекчилерге, спорттуң хей төрээринин 1,9 миллион разрядчыларын белеткээн. 4,3 миллион кижи ГТО-ның алдын тесшүктерин алган.

Куш-дажыр сайгырадыр белүктерде кижилерниң саны 10,8 миллионну четкен, кадыпчылга белүктериде — 2,1 миллион, туризмде — 4,8 миллион кижи бар.

СССР-де спорттуң 70 хевирин сайгыраан. Оларның эң-не иштеренгейи: чиик атлетиканда (6745,7 муң), волейболда (5508,5), хаак спортунда (1659,3), футболда (1572,3), баскетболда (1776,5)... болгаш барык 77,2 муң хире кижи спорттуң шинчилел этнографиялыг чүүлдеринде хаара түттүнган.

Чыл сайында 25 миллион ажыг школьниктер «В ГОТОВНОСТИ ТРУДУ И ОБОРОНЕ СССР» ГТО-ның иштеп ораалдалы дээш Бүгү-эвилел чаргыдаалыларынга киржип турар. Оларның иштинде 7,5 миллион кижи «Алдын шөлбаа», «Чем быть», «Аргаан бомбуу» деп хоккей болгаш футбол чаргыдаалырынга, миллион ажыы — «Ак тергее» деп шыдыраа чаргыдаалыпка черле киржип турар. 18 миллион оолдар база кыстар «Идеталдың стартталырынче» үнгеп турар. Чоокта чаа Литваның спорт ареназынга болган школьниктер спартакиадазынга 37 миллион чаагай киржикчилер.

1982 чылдан эгелеп Олимпий оюннарынга 2,5 муң совет спортсуудар киржикеп. Олар 1018 олимпий (501 алдын, 326 шөнүүн, 291 түлеп) медальларны чаалап алганнар. Совет 669 этлеттер Олимпий чемпионнарының аттарын чаалап алганнар.

(СЭТА).

## БИСТИИНДЕ МЫНДЫГ

Куш-культураны болгаш спортту сөңгүрүдүүлүүнүң плевый аарлыктар [illegible] бистин районда бо хүнде бангы деткээл дүжүмеш. ол шинчилеңнериниң спорткомплексилиг мурнунда турган турар сорулгалар-биле комплексилиг тема чыыштырыын.

Районда 45 куш-культура коллективтери ажылдап турар. Ында хаара түттүнгелерниң нийтиг саны 11653 кижи чедип, оларның иштинде 2057 кижи ГТО-ның төрээн темдээнилерин хүлээткээн черлер. оларның чылда 26 бистен 2—3-ку разрядтың 214 кижилиг белеткээ бооп турар. Чыл аайында аңгыларның [illegible] 1953 сөңгүрүүнүң 3500 ле хевээ суулдарлай бооп турар. Сөңгүрүүнүң чыл аайында 6 РСФСР-ниң спорт мастерлерин белеткээ бис.

Спорттуң маргылдааларының болгаш байырлалдарны эртүүнүң дугаанында база организациялаларга, школдарга янзы-бүрү семинарлар, командаларны тургузары дээш мөгеткөн айтырыгларны партконференциялар, комсомол куш-культура коллективтериниң хуралдарынга көрүп турар бис. Районга массалыг куш-культура болгаш спорту таныдыкшының база чер-чергелерге отделлер, күрүттүн түрер черлерниң зайы-биле спорт школдерни, чиик бааларын эвес ажылдырыкка дүрбээлиг ажылдырыкка ажыктырыкчы партия райкомунуң бюрозунда тергиттинген ниитилел [illegible] ажылдарны чорудуп турар.

Районнуң куш-культура коллективтеринде аразында чаргыдаалыг [illegible] «Ак чем спортсу коллектив» дээш конкурс маргылдаага ажыл-агыйлар бүгү эвес киржип турар. спортчулар-биле ажыл-агыйлар ажыктырыкчы [illegible] Хүрүшке Николай Сымай-оолу, Сымы-оол Иоасетте, ажык-маторлеге Анатолий Донгак, Болат Монгуш, Анатолий Куулар дээш ышкаш, волейболго Александр Дещок, Разия Монгуш, хаакы Михаил Шубаршин, Леонид Залаев, Раза Кара-Сал, Николай Монгуш дээш өскө-даа спортчулар-биле тренерлер-биле ажыл болгаш.

Бистин бо чедишкиннерге-биле каны четпес ажылдыг чок дээш бүлбас. Коллективтер — куш-культура болгаш спортуң ортузунга массалыг чорууш чедип албайн турарыпыста, спецклассарның арга көргүзүлгелерин ойлаашкаш.

Хөрээйиниң мыйыг улуг бүдаалар эртирерге чаныыл болган. Чимоолчөге, мин 1-де күрөш, волейбол, май 9-та — радиофут чаңы чарыш чөлүлеалы, городдың спорту. ол-ыыш ышкаш ынчаларны [illegible] спортчуларны эртирерге чаныыл болган.

Районнуң волейбол-биле республиканың күрүлгелерге киржип шаңналгалыг черлерни ап, бистиң командалар күш-биле хүлээлеп ап сеткиидеп күүседип турар. спортчуларывыс ыш. Хүрүшке Николай Сымай-оолу, Сымы-оол Иоасетте, ажык-маторлеге Анатолий Донгак, Болат Монгуш, Анатолий Куулар дээш ышкаш, волейболго Александр Дещок, Разия Монгуш, хаакы Михаил Шубаршин, Леонид Залаев, Раза Кара-Сал, Николай Монгуш дээш өскө-даа спортчуларны тренерлер-биле ажыл болгаш.

Спорттуң бо чедишкиннерге-биле каны четпес ажылдыг чок дээш бүлбас. Коллективтер — куш-культура болгаш спорттуң ортузунга массалыг чорууш чедип албайн турарыпыста, спецклассарның арга көргүзүлгелерин ойлаашкаш.

А. МОНГУШ.

Чөөн-Хөлүнүң райониуң спорт комитединиң даргазы.

Тыва хүреш — бистиң республиканаа спорттуң эң-не массалыг төвирелериниң биразызы. Кандыг-даа улуг байырлал түрош маргылдаазы чоокка эртпес.

В. ЧАДАМБАНЫҢ фотолары.

## АЖЫЛДЫ СПОРТ-БИЛЕ ХОЛБАП

Бистиң республиканың деңискээринде каас-чараш бойдус чурумалдыгчеверлер хей. Ынчангаш муң-муң кижилер герээн чери-биле тамыкып, зимний шагыныкан хостуг үезинде, шөлээзинде солуң, туристчи петодтарже чөрүп турар.

ЧУРУКТА: туристерниң шапкын хемнин намеринниң аргаларын өөренип турарлы.

## БӨМБУРЗЕКТИҢ СУДАЛЫ

СЭТА болгаш ПМА: КЫСКА ДЫҢНАДЫГЛАР, ТАЙЫЛБЫРЛАР

### БЕДИК УНЕЛЕЛ

**БЕРЛИН.** (СЭТА). Эштер Л. И Брежнев биле Э. Хонекке-рниң Крымга уражымшыны шылгараачай ужур-дуузалыг. Бистиң кадыы чөрүүдер ажылдыстың мыныгланышкынарга аңаа өөрүп, келир үеже перспективалар телевизеттингеп дең. ГСЧП ТК-ның органы «Нойес дойчланд» солуп бижээн.

Ийи партийнең болгаш түрүмнеңиң удуртукчуларының [illegible] Крымга ужуражымышкыны чүс-хаакаткан мурааку чүүлдүг ол солуп ГДР-ниң ажылчы чоннары Крымга чүгаалажымышкынарның тускайлаттыр [illegible] ажыктырыкчы-биле утпаанын, ол [illegible] ажылдажылганың халыыжыктырыкчы-биле социалистиг дем каттыштырылгазы быжыглаарының херээнге улуг салымчыкын болуруп солуп демдеглээн. Чогум-на харын оон ужурунда Крымга ужуражымышкынның киржикчилеринге социалдыг чүүлдерниң коллективтиг институттарын — Варшава Кереэзинин организациязынга болгаш Экономиктиг Дузалажылга Чөвүлелиниң ажылдыктарынга дегиспес черлернис моон сомгаар-даа мин бичии чүүлдүүнү, ойнаал демдеглээн. Аңы-дуңма чүрттүүнү хомбаштырып тудуштурган сырый харылзаалар-ны бакшыраар дээр кайы-дыг-даа оралдажыкшынар [illegible] чөрүү хөйнүң-ыңча таварыжып.

ССРЭ-нин болгаш ГДР-ниң [illegible] делегейниң амгы байдалдарынга, ынаан империалистиг аарга [illegible] ажылдажылганың халыыжыктырыкчы-биле социалистиг дем каттыштырылгазы быжыглаарының херээнге улуг салымнын болуруп солуп демдеглээн. Чогум-на харын оон ужурунда Крымга ужуражымышкынның киржикчилерге социалдыг чүүлдерниң коллективтиг институттарын — Варшава Кереэзинин организациязынга болгаш Экономиктиг Дузалажылга Чөвүлелиниң ажылдыктарынга дегиспес черлерниң моон сомгаар-даа мин бичии чүүлдүүнү, ойнаал демдеглээн. Аңы-дуңма чүрттүнү хомбаштырып тудуштурган сырый харылзаалар-ны бакшыраар дээр кайы-дыг-даа оралдажыкшынар [illegible] чөрүү хөйнүң-ыңча таварыжып.

ССРЭ-нин болгаш ГДР-ниң [illegible] делегейниң амгы байдалдарынга, ынаан империалистиг аарга [illegible] ажылдажылганың халыыжыктырыкчы-биле социалистиг дем каттыштырылгазы быжыглаарының херээнге улуг салымнын болуруп солуп демдеглээн. Чогум-на харын оон ужурунда Крымга ужуражымышкынның киржикчилерге социалдыг чүүлдерниң коллективтиг институттарын — Варшава Кереэзинин организациязынга болгаш Экономиктиг Дузалажылга Чөвүлелиниң ажылдыктарынга дегиспес черлерниң моон сомгаар-даа мин бичии чүүлдүүнү, ойнаал демдеглээн. Аңы-дуңма чүрттүнү хомбаштырып тудуштурган сырый харылзаалар-ны бакшыраар дээр кайы-дыг-даа оралдажыкшынар [illegible] чөрүү хөйнүң-ыңча таварыжып.

### БОО-ЧЕПСЕКТИ ЭНДЕРЕ БУДУРЕРИНГЕ УДУР

**ЖЕНЕВА.** (СЭТА) Боо-чепсектерни эндере будурерингө удур дерген алыр хемчеглер талазы-биле [illegible] [illegible] Женева орнунда ажыттынгай. Чазактарның эзес 100 гыйан организациялар болгаш демократтыг шинчилеңнер ажылдыктар ажыдыкшыл [illegible] ССРЭ-ден, ГДР-ден, Финляндиядан, АКШ-тан, Канададан, Бөрүүн Европ болгаш Азия чүрттүнүңден делегаттар база бар. 150 делегат ол организацияларның шинчилеңнерниң [illegible] федерациязының (ТАДФ-ның) [illegible] Москва ордузунга болган.

ТАДФ-ның чилгине секретары, «Пулстар» аразының тинбейдиг бөлүүлегерлер дөмей-делегейдиг Ленинов шаңналының лауреады М. Вире-Туоминеннің тыпсын берген кыйтырыкчы дөмейлеңнерин чугаалаар сорулгалыг бо конференцияның ажылының үезинде Европага болган оптарлайдың ядролуг дыпсырыкчы [illegible] Совет Эвилелиниң ядролуг [illegible] ыяшкаш эңгере будурерингө [illegible] чугаалаарларже болган будурерингө [illegible] чүүлдерни болгаш шинчилеңнерниң [illegible] дээш чугаалаар.

Делегаттарның аразында — [illegible] Нуэл шинчилеңнерниң [illegible] Чөвүлелиниң директору Тальбот Симпсон, Америка Кошталган Штаттарының [illegible] комиссиязының кыйгырыкчызы Сидней Лоуренс, Швейцарияның [illegible] Женева орнунда ажыттынгай. Чазактарның эзес 100 гыйан организациялар болгаш демократтыг шинчилеңнер ажылдыктар ажыдыкшыл [illegible] ССРЭ-ден, ГДР-ден, Финляндиядан, АКШ-тан, Канададан, Бөрүүн Европ болгаш Азия чүрттүнүңден делегаттар база бар. 150 делегат ол организацияларның шинчилеңнерниң [illegible] федерациязының (ТАДФ-ның) [illegible] Москва ордузунга болган.

ДАДФ-ның чилгине секретары, «Пулстар» аразының тинбейдиг бөлүүлегерлер дөмей-делегейдиг Ленинов шаңналының лауреады М. Вире-Туоминеннің тыпсын берген кыйтырыкчы дөмейлеңнерин чугаалаар сорулгалыг бо конференцияның ажылының үезинде Европага болган оптарлайдың ядролуг дыпсырыкчы [illegible] Совет Эвилелиниң ядролуг [illegible] ыяшкаш эңгере будурерингө [illegible] чүүлдерни болгаш шинчилеңнерниң [illegible] дээш чугаалаар.

### ФЕДЕРАЦИЯНЫҢ КЫЙГЫРЫЫ

**ЖЕНЕВА.** (СЭТА) Чөвүлелиниң директору талазы-биле комитеттиң [illegible] Чөндра, генерал Нино Пасти (Италия). Тайбыңның делегей институдунуң оралакчы президентизи Герхард Кадэ (ГФР). Делегейниң херээжолдуунуң оргинузунуң чингине секретары М. Вире-Туоминен (Финляндия) болгаш өске-даа дыка хей кижилер бар.

Тайбың бамгалалының Совет комитединиң талазындан чугаалаан [illegible] конференция [illegible] Совет Эвилелиниң ядролуг [illegible] НАТО ядролуг талаптың [illegible] Совет Эвилелиниң ядролуг [illegible] ыяшкаш эңгере будурерингө [illegible] [illegible] дээш чугаалаар.

### ПОЛЬШАДА БАЙДАЛ

**ВАРШАВА.** (СЭТА). ПАП [illegible] биле алырга, чүрттө чидиглелиниң кол чыдар байдалга хол-, баштыр ПУР-ның чаңгыс президиумунуң хуралай в [illegible] ажылдыктарынга, оон иштинде күш-культурага болгаш спортка каалаар хамаарышкынга, аңаа киржилгелеэн база көрүп турар. Ажылды спорт-биле холбаан турарыныс ол.

Совхоз чеди чыл бурузулаар тургустунган. Ынчангаш ажыл-агыйның ажыл-агыйлар [illegible] ажылчыкшылардың ужу-кежи [illegible] ажылчыкшылардың [illegible] амдыгаа чедир чок дээр аминыг кылыр медеглеп турарыпыста чүүле чиктиглиг болур. «Солидарность» эдилелиг чыскаалдар болгаш аңаа соксадыгыныңнары эртирер-ниңден база обталавайн түүлер. Польша экономиканың үлем ыяай кошкадырынга болгаш чүртта политиктиг дүшкүүрелди өстүрүнге чедиишкинниг практиказын оң чок хынтыг хөнүү база чок.

«Солидарностиниң» организациязының [illegible] [illegible] [illegible] бүгү комитеттериниң [illegible] ПАП-тың Варшава комитединиң кыйгырыр парлаң үндүрелеп. Моорайга оолгуралдыг байдалды тургулар дээш база бергелерин ажыл эртериниң ниитиг байдалдарны тургузар дээш дарыксаалгалыг болганывыста. «Солидарностиниң» [illegible] [illegible] [illegible]

Виктор БОКОВ.

## ТӨРЭЭН ЧУРТ

Төрэн чуртум — Россия бо.
Төрэн чуртум — Кавказ биле Молдавия.
Эдиек дүрүк — ийи бажы дээрде шаптаи
Эльбрус деп чоргаар даглыг оран ол-дур.
Төрэн чуртум — калбак Днепр, чараш хемнии
Шевченко мээн төрелим-дир.
Төрэн Волгам эриин орта ескеи болза,
Чеже ырны кады мрлаан турар ийик бис.
Төрэн чуртум — Алма-Ата,
Айдыс чыттыг чечек шыпкан ховулар-дыр.
Хажы-чаным дээжиин — буян сеткил
Төрүмелден чаяттынган, менден калбас.
Сланнларның ырлары
Ада-иеге салган келген — таалап чор мен.
Сырыпалган аялгалы дегеп боор
Армиларның ыры-шоору мекэо эргиш.
Россиялы, оон харын, ховуларын, бедик дээрии
Ырлап чоруур шулуктү мен.
Совет чуртта кандыг-даа ескок кижи бүрү
Чоок оныүүм, инак эжим, төрелим-дир.

## ХОЛДУҢ ОН САЛААЛАРЫ

(Моолдуп улустуң ыры)

Холдуң он ак салаазы
Хоочу чок хөнүлейн, шүү.
Холда суккан билзектер
Холумак чок чижир чүве.
шүү.

Оймас хүреи торгуну
Оорук минчээн ужуру чүл,
чээ.

Өске кожуун ооп сеткээ
Өөренген ужурум чүл. чээ.

Кара өөнүг торгуну
Хаажылгалаан ужуру чүл.
чээ

Хары кожуун ооп сеткээ
Хандыкшаанын ужуру чүл.
чээ.

Моолулдан очулдурган
Степан САРЫГ-ООЛ.

*Кым-даа, чүү-даа уттундурбаан*

# ДАЙЫН СӨӨЛҮНДЕ БАЛЫГЛАР

**Евгения Жигуленко дайын үеэниде ужудужчу, дүпен бомбардировщик командири турган. Ол 24 харлыында Совет Эвилелинии Маадыры апарган.**

**«Дээрде — дүнеки дириинер». Чооктө чаа аранарже үнген уран-чечен чаа фильмии шинча деп адаан. Ол Евгения Жигуленконуң дугаймында. Таманьының 46-гы херээженнерии гвардейжи ужар чүүл полкузунга тулчуп турган ооң фронтучу эш-оорүнүн дугаймында, кажан-даа читпес айтырыглар — ак сеткилдиг чоруктуп, чадагай болгаш кара сагыштың дугаймында, инакшыл дугаймында фильм-дир.**

**Фильмиин режиссёру болгаш сценарийиин чогаадыкчыларының бирээзи — Евгения Жигуленко.**

Бистер-даа ужуп-ла, ужуп-ла турдувус, ынчалза-даа дайынның төнүүзү көзүлбес турган — деп, Евгения Анатольевна ынаар чугаалаан.

Ол хүнүң, шыны-биле чугаазавайн, дүрбээ иткиттиг-гипкен бис. Диилээн боо даажыынган оттуп келген мен. Бомбалаттырган чүүлдерим шуптузундан адып турган Тиилелге! Тиилелге деп чүве болза болгай!

Бистер кыстар, чүге фронтуже чоруп турган дең бис?

Бистерниң фронтуже чүткүп турганывыстың үнүзү дайын үзэмдыгып турар бээрии ыммыш даа күзенээн турганывыс боон турган. Оон хүн бүргүзүле уламда улуг үрегдээшкинниг, ораатзыгыр мшкаи кызыдыр сагындырар турган. Бистер ынчан мшкаиий рекорд, аңмыраалыг чоокка мөгеп-мөгеп турган болгаш ону, аңмыраалын байырлал кылдыр билип турдувус. Чижээ, мен бодум дирижабльдер чогаадып, музыкага өөренир күзелдиг турдум. Мен аът мшкуп, хаак чарыжыгга чемпион болуксап чоруаан мен. Ынаан болза ышкаш бир күзелдиг турдум — ындыг кижи дээрге мээң эң дээрге эжимнеп алыыл, ынчан ыракты Чөөн чүкке кызыгаар шеринге алдын эрттирип турган.

Ол бүгү чүүлдерге дайын

Медицина

Ол хүнүң, шыны-биле чугаазавайн, дүрбээ иткиттиг-гипкен бис. Диилээн боо даажыынган оттуп келген мен. Бомбалаттырган чүүлдерим шуптузундан адып турган Тиилелге! Тиилелге деп чүве болза болгай!

Бистер кыстар, чүге фронтуже чоруп турган дең бис?

Бистерниң фронтуже чүткүп

үзэмдыгып турар бээрии ыммыш даа күзенээн

бооп турган. Оон хүн бүргүзүле уламда улуг үрегдээшкинниг, ораатзыгыр мшкаи кызыдыр сагындырар турган. Бистер ынчан мшкаиий рекорд, аңмыраалыг чоокка мөгеп-мөгеп турган болгаш ону, аңмыраалын байырлал кылдыр билип турдувус. Чижээ, мен бодум дирижабльдер чогаадып, музыкага өөренир күзелдиг турдум. Мен аът мшкуп, хаак чарыжыгга чемпион болуксап чоруаан мен. Ынаан болза ышкаш бир күзелдиг турдум — ындыг кижи дээрге мээң эң дээрге эжимнеп алыыл, ынчан ыракты Чөөн чүкке кызыгаар шеринге алдын эрттирип турган.

Ышелоп дүне када чорупкан чүве. Бистер ынчаарда дээрже Москваиың кырынче көзүп чоруаан бис. Дыка хөй кыстан оон сөөлгү катап көрүп чоруаанын

Үжүп үнүүшкүн бүрүзүнүң

билир турган бис — ол дээрге, аңмы-тыныбилле

турган. Ынчалза-даа багай чүвеге бүзүревейн турган бис. Дыка-ла чурттаксап, чоок кижилериистеи

ышкаш ол-дур ийин. Балыгларывыстың эжиттип ап, бөлдээн таварылгалардан

Дайын үезинде ол хире хөй хаанны төп турган, оон соонда угаан-сарымдыг тайбың болгаш кайгамчык чараш чурттатпа мен. ге болур ужурлуг деп бодап чоруаан бис...

Бистиң У-2 дээр

кандыг-даа аташ үезинде, ынчалза-даа чүгле дүне када

Ол хүнүң, шыны-биле чугаазавайн, дүрбээ иткиттиг-гипкен бис. Диилээн боо даажыынган оттуп келген мен. Бомбалаттырган чүүлдерим шуптузундан адып турган Тиилелге! Тиилелге деп чүве болза болгай!

Бистер кыстар, чүге фронтуже чоруп турган дең бис?

Бистерниң фронтуже чүткүп

үзэмдыгып турар бээрии ыммыш даа күзенээн

бооп турган. Оон хүн бүргүзүле уламда улуг үрегдээшкинниг, ораатзыгыр мшкаи кызыдыр сагындырар турган. Бистер ынчан мшкаиий рекорд, аңмыраалыг чоокка мөгеп-мөгеп турган болгаш ону, аңмыраалын байырлал кылдыр билип турдувус. Чижээ, мен бодум дирижабльдер чогаадып, музыкага өөренир күзелдиг турдум. Мен аът мшкуп, хаак чарыжыгга чемпион болуксап чоруаан мен. Ынаан болза ышкаш бир күзелдиг турдум — ындыг кижи дээрге мээң эң дээрге эжимнеп алыыл, ынчан ыракты Чөөн чүкке кызыгаар шеринге алдын эрттирип турган.

Ол хүнүң, шыны-биле чугаазавайн, дүрбээ иткиттиг-гипкен бис. Диилээн боо даажыынган оттуп келген мен. Бомбалаттырган чүүлдерим шуптузундан адып турган Тиилелге! Тиилелге деп чүве болза болгай!

Бистер кыстар, чүге фронтуже чоруп турган дең бис?

Бистерниң фронтуже чүткүп

үзэмдыгып турар бээрии ыммыш даа күзенээн

бооп турган. Оон хүн бүргүзүле уламда улуг үрегдээшкинниг, ораатзыгыр мшкаи кызыдыр сагындырар турган. Бистер ынчан мшкаиий рекорд, аңмыраалыг чоокка мөгеп-мөгеп турган болгаш ону, аңмыраалын байырлал кылдыр билип турдувус. Чижээ, мен бодум дирижабльдер чогаадып, музыкага өөренир күзелдиг турдум. Мен аът мшкуп, хаак чарыжыгга чемпион болуксап чоруаан мен. Ынаан болза ышкаш бир күзелдиг турдум — ындыг кижи дээрге мээң эң дээрге эжимнеп алыыл, ынчан ыракты Чөөн чүкке кызыгаар шеринге алдын эрттирип турган.

2 ужудукчулуг — командирбиле штурманның — У-2-лер кара кежээден эгелээш, дан аткыжеге чедир аэродромдан ийи минута болгаш ужудуп үнүп турганнар. Чиик ужудуушкуннар чоо турган, ол ышкаш оожургалыг дүнелер база барык чок болур чүве. Эң ылангыя Крымга турувуста берге болган

Оон соонда Бичии черде

дуналап — оскелементи, чемнерии, эм-таанны октап берип турдувус. Чер-ле болганда дайын турар болганда мырыңай-ла чер кыры-биле «суйбадыр» ужудар бис.

Байдал кандыг-даа аар-берге болза, ол бүгүге чанчыгар арга чок болур, ынчалза-даа тоовас апарып болур чоруаан. Зенитказарны болган прожекторларны-даа Бодунуң У-2-иин чалгынналарында октар изи ойбактарны-даа. Ужудуушкун соонда эриннерии дээштиирге арга чок, ийи буттуң балдырлары сирилейнин турары-биледээ. Ол хамаан чок сээн-эжим чаныл-келбейн

Чүгле: ол дириг, черле дедир

2 ужудукчулуг — командирбиле штурманның — У-2-лер кара кежээден эгелээш, дан аткыжеге чедир аэродромдан ийи минута болгаш ужудуп үнүп турганнар. Чиик ужудуушкуннар чоо турган, ол ышкаш оожургалыг дүнелер база барык чок болур чүве. Эң ылангыя Крымга турувуста берге болган

Оон соонда Бичии черде

дуналап — оскелементи, чемнерии, эм-таанны октап берип турдувус. Чер-ле болганда дайын турар болганда мырыңай-ла чер кыры-биле «суйбадыр» ужудар бис.

Байдал кандыг-даа аар-берге болза, ол бүгүге чанчыгар арга чок болур, ынчалза-даа тоовас апарып болур чоруаан. Зенитказарны болган прожекторларны-даа Бодунуң У-2-иин чалгынналарында октар изи ойбактарны-даа. Ужудуушкун соонда эриннерии дээштиирге арга чок, ийи буттуң балдырлары сирилейнин турары-биледээ. Ол хамаан чок сээн-эжим чаныл-келбейн

Чүгле: ол дириг, черле дедир

2 ужудукчулуг — командирбиле штурманның — У-2-лер кара кежээден эгелээш, дан аткыжеге чедир аэродромдан ийи минута болгаш ужудуп үнүп турганнар. Чиик ужудуушкуннар чоо турган, ол ышкаш оожургалыг дүнелер база барык чок болур чүве. Эң ылангыя Крымга турувуста берге болган

Оон соонда Бичии черде

дуналап — оскелементи, чемнерии, эм-таанны октап берип турдувус. Чер-ле болганда дайын турар болганда мырыңай-ла чер кыры-биле «суйбадыр» ужудар бис.

Байдал кандыг-даа аар-берге болза, ол бүгүге чанчыгар арга чок болур, ынчалза-даа тоовас апарып болур чоруаан. Зенитказарны болган прожекторларны-даа Бодунуң У-2-иин чалгынналарында октар изи ойбактарны-даа. Ужудуушкун соонда эриннерии дээштиирге арга чок, ийи буттуң балдырлары сирилейнин турары-биледээ. Ол хамаан чок сээн-эжим чаныл-келбейн

Чүгле: ол дириг, черле дедир

ларының урутлары ам ынаган-аалар чоокка өөүп турары ол-дур.

Польшаны даярынге Вера Белик биле Таня Макарова өрттеин бердилер. Ол кыстар

чедир нөш талыскан-

арткынын картадан хемчээлиге ынак турганнар. Таня дайынның төнерии оюна маңап турган — ашаккы баар деп

Мээң ашаам дайынның каргыштыг үржуундан дайын соонда кээп мачыдыр.

Ынчан штурман чораан Руфина Гашева база-ла

мээнии мшкаш база-ла ба-

лыңында өөрен.

Штурман Саша Попова ол-ла олчаан ашакка барбаан. Ооң ынаан дайынга өлүрүп хааннар.

Бистиң полктуң командири — урутларывыс сес урутларывыс кыргаи-аазы Евдокия Вершинская — үргүлүү-ле дыка берге зараан чоруур.

Ол дээрге чүгле мээң эшоорумнуң дугайы-дыр. Бүзээлеттирээн Ленинград кайы хире ийик? Сталинградка чүү болчүк? Крымга, Белоруссияга, а ол ышкаш ыяле хөй кижилерге-биле

дугаймнарында, ажыл-чоруланга таварышкан Төп Россияга кандыг болганы? Бажың бүргүзүнге кирерге-ле

дугаймнарының портретторын турар.

Мен дайынны көөр-даа хөңнүм чок. Чогум-ла ынчангаш кино тыртпырып турар мен. Ол бүгү база катаптаас ужурлуг. Черле катаптаас ужурлуг

**Наталья КРАМИНОВА бижээн.**

**(«Московские новости» — ПМА).**

## Теле Видение

АВГУСТ 6-ТЕ

БИРГИ ПРОГРАММА

МОСКВАДАН

8.00 — «Үе». Информастыг программа. 8.40 — Эртенги гимнастика. 9.00 — Москвадан кырүүнүн симфониялыг оркестри оруу композиторлар чылдагларын күүседир. 9.25 —«АБВГД-ейка». 9.55 — «Ада-иелер, силерге». 10.25 — «Чедээш». Улуг чогаадылгазының телепрограммаларының IV Бүгү-дезелеи фестивалы. «Мавриканың ырмалары болгаш танцылары». 10.50 — «Совет чуруула уран чүүлү». «В. А. Фаворскийиин мастерскаазында». 11.50 — «Оңу ишлип шыдаар силер». Аныяк чогаадыкчылар конкурсу. 12.40 —Концерт. 13.15— «Спартакчуң» 82-ги тирлиин. 13.25 — «Лем каттыштырмастан». 13.55 — Чуруттар арасының конкурсунуң лауреаттары В. Ересько ойнаар. 14.15 — Бегүн дедегейде. 14.30 — «Кезээде-ле демиселл... Александр Блоктуң амыдыралындан». 15.40 — Бегүн. Күн культурунуң Бүгүнгииниң хүнү. ССРЭ-ниң Спорт комитединиң даргазы С. П. Павлов-тун чугаазы. 15.55 — «Бистиң спортчу туттарывыс ядма биле». Концерт. 16.15 — Урутларга фильм. «Кавказтың оолдар». 17.30 — «Дерт амытаннар амыдыралы». 18.20 — 18.45 — Чаңсар. 18.45 — Политиктиг хайгаарачы В. И. Бенетовтуң беседазы. 19.20 — «Кинопанорама». Москваның XII делегей фестивалы. 21.00 — «Үе». Информастыг программа. 21.25 — «Кроссворд». Эстрада программазы. 22.15 — «Центрнаучфильм» студиязының эртем-тайылбырлыг фильмнер программазы. 23.00 — 00.15 — Бүт бомбүүшке ССРЭ командазы. «Спартак» — «Динамо» (Тбилиси). Төнгенде — хөй мелодиелер.

ИЛИНГИ ПРОГРАММА

МОСКВАДАН

14.20 — «Аңмыралче ут төвек». 15.05 — «Бо — Уярлыкто-дыр». Документалды фильм. 15.35 — Ф. Шиллер — «Мария Стюарт» ССРЭ-ниң Мичтавада М. Горький аттыг академиктиг театрының фильм-спектакли. 18.30 — «Музыкалыг киоск». 19.00 — «Кинолаан-чорудулар клуббу». 20.00 — «Тамыштыг удумар, чаштар». 20.15 — «Кадыкшыл». 21.05 — «Үе». Информастыг программа. 21.35 — 23.45 — «Чүгле үш педеля». Уран-чечен теле-фильм. 1-ги болгаш 2-ги сериалары.

Редакторлуг оралакчызы
К. К. САТ.

## Аграар

Кызылдың аграр станциязының медээлээ. Бүгүаар алыпга, бөгүн республикага бүрген, өөлүг, чамдык черлерге биче чаар. Мурнуу-барымчүк утпаныышкынның хаттың дүртеки секундада 9-14 метр чедер. Агаарның температуразы 20-25 градус чылыг болуп

Кызылга эдир булуттаар, чагбас. Барыын тип төлээ, ышкынының хаттың дүртеки секундада 9-14 метр чедер. Агаарның температуразы 20-25 градус чылыг.

## КИНО

АВГУСТ 7 8-ТЕ

**«НАЙЫРАЛ»:** «Ынакшыл темазынга фантазия» 9.30, 11.20, 13.10, 15.00, 16.50, 18.40, 21.00 шактарда.

**«КАА-ХЕМ»:** «Бергелер тапарты сылдыстаржее» (2 серилызы) 15.00, 17.30, 20.00 шактарда.

**«ВОСТОК»:** «Террор» операциязының буурааныр» 16.30, 17.20, 20.10 шактарда (Польша — ССРЭ, 2 серилызы).

**«ПИОНЕР»:** Кинонымында 10.00 шакта, «Мичиин Пакин» 11.40 шакта. «Улуг хемниң өрнилде» 14.20, 16.20, 18.20 болгаш 21.00 шактарда.

**«ЧАЙГЫ»:** «Регланның кижизи» 14.00, 16.00, 18.00, 20.00 шактарда.

«Шын» солуннуң редакциязынга нурьеларл ажыг-даар кижилер иоготтиниг турар.

# Элдептиг ан

Куску аңныр сезонунуң кадын түлүк үезинде үш аңчы боо-хевүүл, куш-хүвеевинии чүктенгеш, шала кежээликтей үнүпкен. Эртенги одарда аңнаары-биле олар одагланган олурупкан.

— Мында бир-ле ойбак бар чүве, аңаа эликтер эртн-ле өттүан турар чер — деп, Кортук-оол өөрүнге хөөрөөл.

— Кайда ойбак боор ол?

— Мыя мында, мрак эвестеге чүве.

— Оон элик өлүрүүн сен бе?

— Бирээни алган-ла мен.

— Алыы алганыи ол бе, аны өлүп калган ик тып алганы ол бе?

— Өлүп калган ак чораан ийин.

— Канчап?

— Мениден хойган, утаавкут чок дезип маңнаан, дыка бажың чара шаңчып алган чоруун.

— Ушаа, белеи-ле олча тып алган-дыр сен, але!—деп, өөрү кайтаан.

Дээрии чоон чүк таласында ыдыыктан даңныг сарыг чаңазы чаа-ла чайнап келген. Анчылар чоруктарында белеткеин бергеннер. Оларның бирээзи олурган айтырган:

— А Кортук, демги ойбакче бако сен бе?

— Ынчан-чаар!

— Ам база-ла бадыы бүүрүк хүлбүе чыдыр эвес дешне — дээшкеп, өөрү каттырышкан.

— Магат-ла чок — деп, Кортук-оол серте чок харыылаан.

— «Хүлбүс аткан черии хүнүүн аңнаар» дижир чүве болгай. Сан база-ла ол медээиг аңаран-дыр сен, але. Кортук?

— Чок, кайын ындыг боор! Мен ол ойбакты аңаа-ла аңнаар дээрге артында улуг хая бар, ону ортер арга чок. Кортук-оол ынчаар берге байдалга таварышкан. Адыг биле ынчу удур-дедир

кайызы мурнаарыл дээш маңнашкаш олурупкан. Кортук-оолдуң шуут сөөгү

болган. Ынчаар-ла бир

ортеп. Оон чер чыгып, бетле чүве тодаргай танытпаиың турар апарган. Адыг шимчевээн, маңан чытшыкаан. Ачы база-ла шимчеиейн, аңыг

кавчаар ирги дээш, олурбушаан. Даглар баштарынга хүн шалып, чаңы-бүрү

куштар чөлүүт ыяштар мрлаиы бергенде, ынчан харын Кортук-оолдуң төнүү чаңалып, коргаиы намгаран, чаи талыпдаа неле, хүндүс черле барыктыг ыйнаан» деп бодаан, адарын шинтпирлеп алган. Удур корун чытказ азымаа холугга

ышкаш ол-дур ийин. Балыгларывыстың эжиттип ап, бөлдээн таварылгалардан

Дайын үезинде ол хире хөй хаанны төп турган, оон соонда угаан-сарымдыг тайбың болгаш кайгамчык чараш чурттатпа мен. ге болур ужурлуг деп бодап чоруаан бис...

Бистиң У-2 дээр

кандыг-даа аташ үезинде, ынчалза-даа чүгле дүне када

Ол хүнүң, шыны-биле чугаазавайн, дүрбээ иткиттиг-гипкен бис. Диилээн боо даажыынган оттуп келген мен. Бомбалаттырган чүүлдерим шуптузундан адып турган Тиилелге! Тиилелге деп чүве болза болгай!

Бистер кыстар, чүге фронтуже чоруп турган дең бис?

Бистерниң фронтуже чүткүп

үзэмдыгып турар бээрии ыммыш даа күзенээн

бооп турган. Оон хүн бүргүзүле уламда улуг үрегдээшкинниг, ораатзыгыр мшкаи кызыдыр сагындырар турган. Бистер ынчан мшкаиий рекорд, аңмыраалыг чоокка мөгеп-мөгеп турган болгаш ону, аңмыраалын байырлал кылдыр билип турдувус. Чижээ, мен бодум дирижабльдер чогаадып, музыкага өөренир күзелдиг турдум. Мен аът мшкуп, хаак чарыжыгга чемпион болуксап чоруаан мен. Ынаан болза ышкаш бир күзелдиг турдум — ындыг кижи дээрге мээң эң дээрге эжимнеп алыыл, ынчан ыракты Чөөн чүкке кызыгаар шеринге алдын эрттирип турган.

Ол хүнүң, шыны-биле чугаазавайн, дүрбээ иткиттиг-гипкен бис. Диилээн боо даажыынган оттуп келген мен. Бомбалаттырган чүүлдерим шуптузундан адып турган Тиилелге! Тиилелге деп чүве болза болгай!

Бистер кыстар, чүге фронтуже чоруп турган дең бис?

Бистерниң фронтуже чүткүп

үзэмдыгып турар бээрии ыммыш даа күзенээн

бооп турган. Оон хүн бүргүзүле уламда улуг үрегдээшкинниг, ораатзыгыр мшкаи кызыдыр сагындырар турган. Бистер ынчан мшкаиий рекорд, аңмыраалыг чоокка мөгеп-мөгеп турган болгаш ону, аңмыраалын байырлал кылдыр билип турдувус. Чижээ, мен бодум дирижабльдер чогаадып, музыкага өөренир күзелдиг турдум. Мен аът мшкуп, хаак чарыжыгга чемпион болуксап чоруаан мен. Ынаан болза ышкаш бир күзелдиг турдум — ындыг кижи дээрге мээң эң дээрге эжимнеп алыыл, ынчан ыракты Чөөн чүкке кызыгаар шеринге алдын эрттирип турган.

Ол хүнүң, шыны-биле чугаазавайн, дүрбээ иткиттиг-гипкен бис. Диилээн боо даажыынган оттуп келген мен. Бомбалаттырган чүүлдерим шуптузундан адып турган Тиилелге! Тиилелге деп чүве болза болгай!

Бистер кыстар, чүге фронтуже чоруп турган дең бис?

Бистерниң фронтуже чүткүп

үзэмдыгып турар бээрии ыммыш даа күзенээн

бооп турган. Оон хүн бүргүзүле уламда улуг үрегдээшкинниг, ораатзыгыр мшкаи кызыдыр сагындырар турган. Бистер ынчан мшкаиий рекорд, аңмыраалыг чоокка мөгеп-мөгеп турган болгаш ону, аңмыраалын байырлал кылдыр билип турдувус. Чижээ, мен бодум дирижабльдер чогаадып, музыкага өөренир күзелдиг турдум. Мен аът мшкуп, хаак чарыжыгга чемпион болуксап чоруаан мен. Ынаан болза ышкаш бир күзелдиг турдум — ындыг кижи дээрге мээң эң дээрге эжимнеп алыыл, ынчан ыракты Чөөн чүкке кызыгаар шеринге алдын эрттирип турган.

— Элдептиг ан-дыр ам! — деп, Кортук-оол чааскаан чугаалаңгаш, долгандыр көргүлээн. Демги хүнбүзү шагда-ла арлы бергеи боол-тур.

Б. АРАКЧАА.

## Шоодуг

ыл чаңчыл берген киижи мен.

— Че, чугаа ковудеди, элик арга кирди! Дүргеи чорупкаалынар.

Үш аңчы үш чүкче бакшыканнар.

Кортук-оол ойбакның үүл кырге ынырнып болган. Бирле черде сигеп шылырт дээш дынналган. Өөлейгеш, долгандыр көргүлээн. Чүү-даа чок. Аңчы бодунга мегезинеш, пинирогун кыпсып тыртта берген. База-ла даажы дынналган. Кортук-оол боолун сегирип алган. Кавчаңгаш-ла мурнуңче көөрте, тулган удуг хүлбүе дээ ол оттаан турган.

Кортук-оол арай-ла сурюдекеей берген. Дем чаа-ла кургадыр чодуп каапканы дер база катаи хаваандан, думчуунуп бажыдан ыйлайын үнүп келген. Кавчаары ол чүве ийик, аңыяанда чаа-ла аңнаи эгелеп чоруур үезиндеги чаңчылы ам-даа артып калганы ол ийикпе, бүтүүр боду чыыскыт ыяны бергеи. Демги тулбаан ол-ла

черинде тарбушаан мыныы.

А мырынай чанында, ог дег бөрбаң хая баарында, педерей удуг адыг Кортук-оолче удур кергеш, кедеп чыдып алганын ол экерип каап, ангдай-ла бергеи. Хүлбүс көргеш бөөни сүрөөдеп турган Кортук-оол ам мырынай ангдап калган, арны ыйбагар ак апарган. Кортук-оол дүүгеи-не сигир-оюун

Сигир-оюн-биле адарта, кончуг дег-ирген кайын тоор, харын удур хөлүп изор, а чаштын

чоруур дээрге артында улуг хая бар, ону ортер арга чок. Кортук-оол ынчаар берге байдалга таварышкан. Адыг биле ынчу удур-дедир көрүшкин кайызы мурнаарыл дээш маңнашкаш олурупкан. Кортук-оолдуң шуут сөөгү

болган. Ынчаар-ла бир

ортеп. Оон чер чыгып, бетле чүве тодаргай танытпаиың турар апарган. Адыг шимчевээн, маңан чытшыкаан. Ачы база-ла шимчеиейн, аңыг

кавчаар ирги дээш, олурбушаан. Даглар баштарынга хүн шалып, чаңы-бүрү

куштар чөлүүт ыяштар мрлаиы бергеиде, ынчан харын Кортук-оолдуң төнүү чаңалып, коргаиы намгаран, чаи талыпдаа неле, хүндүс черле барыктыг ыйнаан» деп бодаан, адарын шинтпирлеп алган. Удур корун чытказ азымаа холугга

ышкаш ол-дур ийин. Балыгларывыстың эжиттип ап, бөлдээн таварылгалардан

Дайын үезинде ол хире хөй хаанны төп турган, оон соонда угаан-сарымдыг тайбың болгаш кайгамчык чараш чурттатпа мен. ге болур ужурлуг деп бодап чоруаан бис...

Бистиң У-2 дээр

кандыг-даа аташ үезинде, ынчалза-даа чүгле дүне када

— Элдептиг ан-дыр ам! — деп, Кортук-оол чааскаан чугаалаңгаш, долгандыр көргүлээн. Демги хүнбүзү шагда-ла арлы бергеи боол-тур.

Б. АРАКЧАА.

**ОРДЖОНИКИДЗЕ.** Хоорайларның кудумчуларынга азар чаа шактарның баштайгы бөлүүн яизы-бүрү электрилиг шактар, электроиигуг секундомерлер кылыр прибор тудуушкун заводу бүдүрүп үндүрген. Оларның бирээзин даштыгаа азары көрдүнгеи. оон даштыны кевири чараш, агаар-бойдустуң кандыгдаа байдалынга ажылдап шыдаар.

**ЧУРУКТА: ындыг шактарны Одессаже, Донецкиже, Кзыл-Ордаже чорудар. Оон циферблады — 3×3 метр.**

**Ю. БЕЛОРЕЗОВТУН Фотозу.**

**СЭТА-ның фотохроникказы.**

# «УЛУ СЫРЫПКАН»

Хүн-даа ыяш, дээрии аңнаанде чыр-даа чок ыяш-даа чыр шорт турган. Ында-даа аңнаа-керектиг болгай. Мен-даа база-ла албан черинче далашып бар чор мен. Дорнам дораан чедип ыяа даан ыңнадыг болган. Албан шагы шагда ажыл. ол шаа чоок-шулаа турган чүве болгай. Озалдарым ол-дур дээш. далиикырым-даа кончуг...

Кандазй чиктиг чоор, ынчалза-даа ыяа чараан ышкаш. Деңги ятар кайы боор, серилеп-даа ыяа чораан ышкаш. Деңги ятар кайы боор, серилеп-даа ыяа чоруур. Бажың-даа десканнаксаар, кускум-даа коллаксаар аян бар. Арага-дары-даа аңзавас: кадыкшыл-даа аңаа кижи болгай мен. ам кайчаи баарым ол, дазайым ай — деп, хүүгеп-дүүгеп базып тур мен

Албан черинии эжиттип-ле улус өрү тарап алган, халчоп-ла хөөрешкеп турлар.

Ам көөрүмге, улустар кара шиидер кырааңга туттуулап алган, түүн-ле чараан турар.

— Ю хүү чеде берди! — даа дижир.

— Бүүдүй бүүдии таалы ышкаш аңаарды-даа дижир.

Чер ыңырепп, ыңырепп-ле кел чоруур. Серилеп-даа хөлчок апаргаи.

— Температура куду бадып, 15-ке келди — деп, бир кижи халлаай тур.

Мен бир кижилиг кыраатыгыр ышкаш кааи шилип алган, ужуу оттуүнүң, бээ-ла хүнче шыгаай бердим: Аңнакайын, Хүнүүн бир чартыы шуут чок, чартык айлай бергеи. оозу бээлп хаи кызыл апарган болду. Кёгап-катап көрүп-ле тур мен

— Өрүүл дазай, ол кайчаи барганы ол?—деп, чоргужеиге чеп ам шуут карагылап. бажың дам деспиин. кускум кыпып-ле эгеледи.

Улустарның ыыт-шимээии, алгы-кышкыы ыяткеп-ле үнүр. Маңнаа турган ирей ыгыра-дыр.

— Оруктү сайгарыңар, бүгүаа оруктаан! Улу сымыштары ол-дур! Бир кижи туруш, мынча дижир бөөрүнде. Дүнүүде кара мешиңг ар кара чаңгыс кижиден кускунналыңар!

— Кызыл-халдар ыттаи зоргүүр!—деп, бир кижи алгырды.

— Ойт, чайда ошпе бадыл, кадарыл ошкуу! Ыңгыр-сарыг ошкуу алыптыңар!

— Оршаа дазай, алгырыңар, кышкырыңар, ха-дуума!—деп, бир кадай аа-чаза кускунналаан тур.

— Аттыг-ла чүве-дир але, үё, чүроом, чүроом!—деп, бир аңныг уруг халлаан тур.

— Хүн хайыраанны Улу сымыштарга, улуг кускуннажып, алгы-кышкы үндүрүү турган— дижип, шаанда улуг ынчаар чүдүп чораан.

Ам бойдустуң ол бир янзы болуушкуну— хүн туттуруушкуун улуг эртем дүүгү-биле билир апарган. Бо чылын июль 31-де болгаи Хүн туттуруушкуну бистиң Тывага бала көөдүген. Ол туттуруушкун эртеп 10 шакпан 11 шакка чедир артнеи. Оны шуптуүүс чордувус.

Хүн биле Черниң аразынга Ай таварышкаи, Хүнүү дуглай бээрге, ындыг туттуруушкун болу бээр деп ам-на биилзин. Чүрүмү ак-на чогуур ортүүнү кээп албан үдээлгезинге күүседеи берди.

— Хүнүүн ындыг туттуруушкуну ам 2026 чылда, 43 чыл болгаи болур деп эртемденнер шагда-ла саналгаи-дыр ийин—деп, чаңымда ар хөөрээн тур.

Ол хүнүзидир, кежээ дургу харын эртеңинде-даа ол Хүн туттуруушкуиуң кайчаар көрүнүп тургулаан.

Л. ЧАДАМБА.

## ҮАШТЫҢ БАШТАКТАНЫГЛАР

— Яңек, көрүнчүк эгүрнүде нараан шиийп алган чүге турарын ол?

— Узун чыдырымда кайчаар посторуңну билип алыксаар-дыр чең...

* * *

Официанткага кафеге келген адазы ынача дээн:

— Стаканымда кара-саи салдаи чор.

— Хей чүве-дир! Оң эмей тейиу ижер эвес...

А. БОРИСОВ.

## ЯПОНИЯНЫҢ УЗУН НАЗЫЛЫГЛАРЫ

Амгы хүнүерде Японияда 100 хар ашкаи узун назылыгтарның саны 968 четкен. Оларның эң-не кырганы Сигечийо Итаями. Ол чоокта чаа 116 харлаан. Ук кыргаи кижи АКШ-ка хамаатты дайынды төнгенде, 1865 чылдың июнь 29-да төрүттүнген. Оон бажыны Японияның мурнуу чүгүрде Тонуноеима орулукта турар. Ынаарыи ол чер аңмактарның аяк-чоруун ылгыр турлеткээр черн болу бергеи. Чамдык хүннерде аяк-чорукчулар 200 кижи чеде бээрии оон төрелдерн чугаалап орар.

* * *

## КЫМЫСКАЯКТАН-ДАА БИЧИИ

Японияда эрталдарга ак-не биилии номну бүдүрүп үндүрген. Оон хемчээли кымыскаяктан-даа бичии болгаи. Ол номзуп 20 шакпе арыптарыпза пересылар болгаш кымыскаяктар дугаймында чаптарга ийи ырыны парлаан.

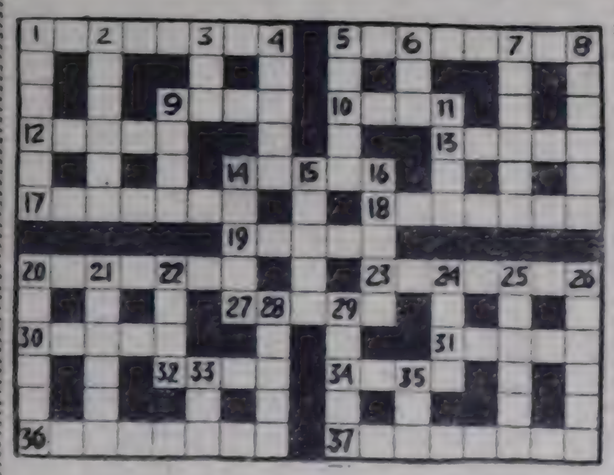


ДООРА ДУРГААР

1. Драматург В. Кок-оолдуң сураглыг шииля. 5. Хөөч кужу. 9. Бодумдан улуг кижиии хүндүлеп адаары. 10. Культуралуг тарымал үнүш. 12. Приморьеде хоорай. 13. Чалым

хаалар аразы, арттынее чер. 14. Хунзулээнде сунар торгу ады. 17. Часкы хөөч ажылы. 18. Тывада суур. 19. Химиктиг элемент металл. 20. Тывада хоорай. 23. Уе-шевер тыва хөрөзенниң фамилиязы. 27. Суттеп кылган чем. 30. Чуга дезмирден сава. 31. Ур уеле кадгалаар суттеп кылган чем. 32. Бажыныиың адаан талазын адаары. 34. Куш. 36. Хыназа эртерде адаары. 37. Частың баштайгы чечээ.

УЗУН ДУРГААР

1. Бөлүп каап сиген, саваиды адаары. 2. Кандыг бир чергежидиң чедии аланда адаары. 3. Молдавияның ыры, танцы ансамбли. 4. Ур хайындырар деи аймак. 5. Даргаиың херексели. 6. Машының бир хевири. 7. Демириң тудуштурүп хайындыры. 8. Тыва АССР-ниң алдарлыг тоглалчызы. 9. Енисейиин бир адыры хем. 10. Казахстанда удуступ алас чогаалчызы, шулукчуну адаары. 14. Малды аңнаап-тежээриин бир хевири. 15. Дириг амытаннын чаи оруу. 16. Динии амытаннын бир органы. 20. Бойдустуң бир чурумалы. 21. Арга-маан хайгаарачызы. 22. Хемчикти бир адыры. 24. Тере ады. 25. Алас-неижиктиг, таичыктыгда адаары. 26. Аттажыи адаары. 28. Хакасияда хоорай. 29. Бедик тайгаларда эм үнүш. 33. Болуп өлзерии адаары. 35. Тывада бир ансамбльди адаары.

Руслана САРЫГЛАР

Барыын-Хемчик район.

Редакциянның адреси: Кызыл Шевченко-Кравченко көшүүмүнүң бажың № 3 ТЕЛЕФОННАРЫ Редакторлуг 2-24-63, оскакторлуг оралакчыларының 2-35-24, 2-31-75 тарыысолгалыг секретарының 2-23-35 секретариаттың 2-23-35 партбюро ажылыра болгаш совет туругуг кылдыстериниң 2-37-13, пропаганда кылдыгының 2-31-75, культура кылдыгының 2-23-51 кодус ажыл-агый кылдыгының 2-21-47, хөлчөг кылдыгының 2-31-75, чагаа кылдыгының 2-41-27 информация кылдыгының 2-20-60 корректорларның 2-27-41, бухгалтерияның 2-12-45 солуи келбейи бергеида 2-32-75 телефоннер долгаар.

Тираж 17868. Чалыт № 1?

СОЛУН НЕДЕЛЯДА 6 КАТАП ҮНЕР

Тыва АССР-ниң Министрлер Чөвүлелиниң Ном уңдуруг чер, полиграфия болгаш ном сазымының тергелелериниң

*Бүгү чурттарның пролетарийлери, каттыжыңар!*

# ШЫН

СЭКП Тыва обкомунуң, Тыва АССР-ниң Дээди Совединиң болгаш Министрлер Чөвүлелиниң органы

№ 184 (11682) | 1981 чылдың август 9, воскресенье | 1925 чылда үндезилеттингеи | Өртээ 2 кез

## УЛАМ ЭКИЖИДЕР ДЭЭШ

Тыванын малчыннарының болгаш мал чемнери белеткекчилериниң мурнуунда белеп эвес сорулга тургустунуп келген. Чылдың кандаашкынныг болганы-биле мал ажылдакчылары эки одар-белчиир сүргеш, ырак тайгаларже, хемнер баштарынче көшкүлээн, оон-биле кады олар малынга чемнерии база белеткеп турар. Үнүш-дүжүттүң хиреліг болуп турары-биле мал чемнериниң белеткелчилери ырак-узак черлерже чорүп, арга-арыглар, шынаалар эдерти ажылдап турар. Бо чугула кампанияда хоорайлардан болгаш суурлардан киржип турар кижилерниң бригадаларын, техникаларын кайы-даа чылдааскылап дыка көвүдээн.

Мал чеми белеткеп турарларның болгаш малчыннарның ажылын шын организастаары. оларның оргузунга политиктиг ажылгы күштелдирери, ажылдаарынга, чурттаарынга тавармалыг байдалдарны тургузары-биле чергелештир. оларның садыг-биле хандырылгазын экижидер дээш улам күжениишкинниг ажылдаары садыг организацияларының, бирги эвлчегде республиканың кооперация садыының бо хүннерде эң чугула сорулгаларының бирээзи болуп турар.

Чайлагларда хойжуларны, фермаларда ажылдакчыларын, семиртилгеде малларның кадарлыларын болгаш мал чемнери белеткеп турар кижилерни бараан болгаш аъш-чем-биле хандырарын Кызыл райпозу, Бии-Хем райпозу, «УТКА 25 чылы» совхозта рабкооп, Каа-Хем райпозу болгаш ескe-даа чамдык хереглекчилер нинтилелдери муриуъузундан дыка экижиткеп. Ол черлерниң автомагазиннери хандырып турар малчыннарынга, ырак черлерде мал чеми белеткеп турарларга доктаамал барып, чаа хлеб-булочка кылыгларны безин садыглап турар. Бо хереглекчилер нинтилелдерн чайгы үеде малчыннарга болгаш мал чемнериниң белеткелчилеринге, дүжүт ажаакчыларынга садыглаар баразиларның фондтуун тускаллап алганындан оларның автомагазиннеринде, көдээ черлерде магазиннеринде бараанарның саны-даа, ассортиментизи-даа элбек болуп турар.

Бай-Тайга, Чоон-Хөчүк райпозулары, «Өөк» совхозта рабкооп болгаш ескелер-даа мал чемнерининң белеткелиниң эгелээни-биле холбаштыр көдээ черлерде магазиннерниң ажылдаар шактарын таарыштыр тургускулаан, арага аймаан садыглаарының чүрүмүн шынгыратканар. Бригадаларже, фермаларже, мал чемнериниң белеткекчилериче үнүүшкүнүүт садыглаашкынны организастап турар черлер көдээ ишчилерниң макталын чедип ап турар.

Моон-биле чергелештир ырак-узак оларларда малчыннарны, мал чемнери белеткеп турар кижилерни чугула хереглелдин бараанары-биле хереглекчилер нинтилелдериниң хандырып турарында четпестер хөй дээрзин демдеглээр херек. Ол болза СЭКП обкомунуң III пленумунуң доктаалында болгаш СЭКП обкомунуң кыйгырыында малчыннарның болгаш мал чемнериниң белеткекчилериниң бедик бүдүрүкчүлүг ажылдаарынга бүгү-ле таарымчалыг байдалдарны тургузар дугайында айтыышкыннарны чамдык хереглекчилер нинтилелдериниң шүүлген күүседип турарының херечизи-дир.

Ырааккы одарларда малчыннарга, фермаларга, ынгенчи бригадаларга автомагазиннер ийикпе садыгжылар неделя-неделязы-биле барбайн баар, суурларда аъш-чем магазиннери эртен орай ажыттыпаар, кежээ орай кадыпаар, малчыннар, сигенчилер ону маназа, хөй үе-шактыг чидирип турар. Тожу районуң ыракта малчыннарын, фермаларын, ыланғыя ивижелерни садыг-биле бай хандырып турар. Мурнуу районнарның мал чемнери белеткээр хөй бригадалары болгаш кижилери ажылдап турар Ак-Чыраа девискээринде чонуун садыг-биле хандырылгазы орта шинтпирлеттингээн.

Чамдык кооперациялар чайгы үеде малчыннарга болгаш мал чемнери белеткеп турарларга садар бараан курлавырларын таарыштыр шилип албаанындан чамдык автолавкаларда болгаш магазиннерде чугула хереглелдин баразиларының ассортиментизи кызыы, харын-даа чамдыктары чок болуп турар. Чижээ. Барыын-Хемчик райпозунуң чамдык магазиннеринде эзер, чүген, хомут, хендир, дага, шалыыш, таптаазы, дээн чергелиг бараанар чок болган.

Малчыннарның болгаш мал чемнери белеткеп турар кижилерин бараанарга хереглелдерин хүн бүрү үзүктел чок хандырары амгы үеде кооперация салыының дөрт хылээлгези болгаш оон ажылдакчыларының алдарының херээ. Амгы байдалда илереп турар четпестерни дораан чайладыр хемчеглерни хереглекчилер нинтилелдериниң баштаар черлери дарый алыр ужурлуг. Маназа бүгү-ле аргахевирлерни ажыглап, автомагазиннерни чөп ажыглаар, үнүүшкүнүүт садыглаашкыннарны. харын-даа дерги садыың организастаар херек.

Көдээ Советтер күүскомнары болгаш совхозтар дирекциялары-биле сүмележип тургаш, көдээ магазиннерниң ажылдаар чурумуп үениң нетелдезинге дүүштүрер херек. Хөй чоннуг ырак черлерге, ыланғыя Ак-Чыраага садыг хандырылгазын Респотребсоюз, райкүүскомнар, райпо баштаар черлерн автомагазиннерни ээлчештир чорудар азы лаөктар ажыдар дээн ышкаш аргаларны ажыглап тургаш, үзе шинтпирлээр үе келген. Бо болгаш ескe-даа айтырыгларны шалыпкын, боттуг шинтпирлеп тургаш, кооператорлар малчыннарның, мал чемнерин белеткекчилериниң чымыштыг ажылынга улуг дузаны чедиррер хүлээлгелиг.

## ТЫВАНЫҢ КҮШ-АЖЫЛЧЫ ХҮННЕРИ

## КҮШТҮ МӨӨҢНЭЭН

СЭКП Тес Комитединиң Чингине секретары эш Л. И. Брежневтиң Президиумунуң Даргазы Л. И. Брежневтиң ББП ТБ-ның Чингине секретары, БУР-нуң Бүрүне чөвүлелиниң Даргазы Т. Живков-биле ужуражышкыны августың 7-де Крымга болган, ол Совет Эвилелинде тур дыштанып келген.

СЭКП-ниң болгаш ББП-ниң политиктиг-организакчы болгаш идеологтуг ажылының дугайын, СЭКП-ниң XXVI съездизиниң болгаш ББП-ниң XII съездизиниң шинтпирлерин канчаар боттандырып турарының дугайын Л. И. Брежнев биле Т. Живков бот-болуңга ынаткан.

Социализм — өшпейн хөгжүделіг нинтилел. Ол доктаамал хөгжүлдеде турар. Социалистиг болгаш коммунистиг үүргүзүүшкүнүүт чорудузугазында тыптып келир чаа сорулгалар партиялардың хаы чогаалыкчы көрүлдезин болдунга негээр. Тодаргай чурттун национал онзагай үүлдерин барымдаалаары социалистит хөгжүлдениң дүрүм дүүн турар.

Социалистит чарыштың шын, төлептеп организастаарының мал кижизиглеп салган бис бердингей онаалдаларны чедиишкинниг. Түүседерге оон-биле хамаарыжыр. Партия комитеди, профбүлелі, комсомол организациялары, дирекция сүмележип тургаш, социалистит чарыштың негелдерии, шаңнаар-махтаярының күүсүлерин ажылдаа кылган. Күш-ажылды, бүдүрүлгүүн бедидерии, күш-ажылды организастаарын экижизерин чүгүлаан көөрүн негелдеде айыткан. Оон-биле чергелештир хожудап турарлар чок ажылдаар сорулганы салган. ынчаңгаш оргумак ажылдан турарларны мурнакчыларның одуруунде киирер. Бижыглаан машина техниканың, от-хереңгелдериң эдилелии, ыяварчаар материалдар кампалгазының көөрү база негелдеде киирген.

Бригада, звено бүрүзүүнүн белеткээр үнүрүп сиген, сиңдес, бедик бүдүрүлгүн планның онаалдаларын чаралгыр бижээш, ынчаң чергелеге ажаан, полученар бар, көргүзүг самбыларны кыдыңнаан.

Социалистит чарыштың түңнелин бөлүк хонгаш үндүрер коммунист О. Базын-оолга үдуртқан комиссияны тургускан. Ук комиссия чарыштың негелдеринин ёзугаар түңнелдерин тиңдүрген, мурнакчыларны дашкаарынга киирии турар. Совгуу түңнелинде В Саарга тиктирган комсомолчу-ажылчаан бригадазы 52 тонна сигенни болуп сорулганаан. Суурнуң «Тамырак» агитбаргалының үрттактылары чеңи тонна сигенни, сарлыг назарчылары 10 тонна сүт Кулуттет Дамбыра, Ооржак Сүзүүдер 10-10 тонна сигенни белеткээн, социалистит чарыштың типтекчилери болган. Оларга партия комитединиң, дирекциянын профбиелел, комсомол организацияларының ыңмелдерии, акша шаңнаарларын тывыскан. Оон айгыда эки ажылдыг механизаторларга, сиген болуктүлерииге, холбаштыр үүлгедерге ажылдаан кижилерге ажыглаан.

М. САРЫГЛАР.
«Дон-Терезин» совхозта партком секретары.

## *Бөгүн — Тудугжунуң хүнү*

«Кызыл тудуг» эргелеэде Анатолий Дмитриевич Воронинниң удуртқан тудугжулар бригадазында он тос кижи доктаамал ажылдап турар. Оларның аразында арга-дурумулгалыг улуг тудугжулар, ажыдыралга оруун чаа желөөн аппаратурада бар. Бригада моон мурнунда чурулга мастерскаазының тудуунга ажылдап турган. Ам олар Кызыл хоорайның мурнуубарымын талазында хавак кырында № 3 ортумак школаның эштир бассейнин кылыры-биле чедип келгеннери ол.

Бригада кежигүннери аңгы хүннерде тудуг-монтаж ажылдарын бедик темп-биле чорудуп, организастыг ажылдап турар. Хөөчүп тудугжулар О. Назын биле Н. Сүүр-оол өске эштерииге үлегер-чижээн көргүзүп, мурнакчыларның одуруунда үнмейн келгеннер. Оларның кылган ажылының шыпары эки болуп турар. Ортуи Байкараевич биле Николай Тудупович хүнде кылыр ажылдың нормазын үргүлчү ажыр күүсетпишаан, аныяк тудугжуларга боттарының арга-сүмезин берип турарлар. Күш-ажылдың хөөчүнкары Тудугжу хүнүн чаа чедиишкиннериниг үткүп алгаанар.

ЧУРУКТАРДА: (адаанда) тудугжулар О. Назын биле Н. Сүүр-оол; школа тудуунда болуп ажылчыннар.

А. ЗАЙЦЕВТИҢ фотолары.

## ҮҮЛЕ БҮДҮШГҮҮР

Бора-Хөлдүң Хараган — СЭКП-ниң XXII—съездизи аттыг совхозтуң сиген кезер шөлдериниң бирээзи. Оон сигенчилер кандыг-даа кааң чылын эвээш эвес мал чемин ажаап ап келген. Агаар-бойдузу берге, чаъс чазашкын чон болган изиг болган бо чылын безин Хараган хөвүүзүнда сараатгарны көрүп болур. Ол сараатгарның чамдызы — совхозтуң тудугжуларының демниг амылының түңнели.

Александр Нара-Сал удурткан тудугжулар бригадазы бо чылын 15 тонна сиген белеткээр планныг. Оон 9 тонназын олар август 5-не чедир белеткеп алганнар. Ам артканын бо хүннерде белеткээр аззш, кызымакай амылдап турарлар.

## Л. И. Брежневтиң Т. Живков-биле найыралчы ужуражыышкыны

СЭКП ТБ-ның Чингине секретары, СССР-ниң Дээди Совединиң Президиумунуң Даргазы Л. И. Брежневтиң ББП ТБ-ның Чингине секретары, БУР-нуң Бүрүне чөвүлелиниң Даргазы Т. Живков-биле ужуражышкыны августың 7-де Крымга болган, ол Совет Эвилелинде тур дыштанып келген.

СЭКП-ниң болгаш ББП-ниң политиктиг-организакчы болгаш идеологтуг ажылының дугайын, СЭКП-ниң XXVI съездизиниң болгаш ББП-ниң XII съездизиниң шинтпирлерин канчаар боттандырып турарының дугайын Л. И. Брежнев биле Т. Живков бот-болуңга ынаткан.

Социализм — өшпейн хөгжүделіг нинтилел. Ол доктаамал хөгжүлдеде турар. Социалистиг болгаш коммунистиг үүргүзүүшкүнүүт чорудузугазында тыптып келир чаа сорулгалар партиялардың хаы чогаалыкчы көрүлдезин болдунга негээр. Тодаргай чурттун национал онзагай үүлдерин барымдаалаары социалистит хөгжүлдениң дүрүм дүүн турар.

Социалистит чарыштың шын, төлептеп организастаарының мал кижизиглеп салган бис бердингей онаалдаларны чедиишкинниг. Түүседерге оон-биле хамаарыжыр. Партия комитеди, профбүлелі, комсомол организациялары, дирекция сүмележип тургаш, социалистит чарыштың негелдерии, шаңнаар-махтаярының күүсүлерин ажылдаа кылган. Күш-ажылды, бүдүрүлгүүн бедидерии, күш-ажылды организастаарын экижизерин чүгүлаан көөрүн негелдеде айыткан. Оон-биле чергелештир хожудап турарлар чок ажылдаар сорулганы салган. ынчаңгаш оргумак ажылдан турарларны мурнакчыларның одуруунде киирер. Бижыглаан машина техниканың, от-хереңгелдериң эдилелии, ыяварчаар материалдар кампалгазының көөрү база негелдеде киирген.

Бригада, звено бүрүзүүнүн белеткээр үнүрүп сиген, сиңдес, бедик бүдүрүлгүн планның онаалдаларын чаралгыр бижээш, ынчаң чергелеге ажаан, полученар бар, көргүзүг самбыларны кыдыңнаан.

Социалистит чарыштың түңнелин бөлүк хонгаш үндүрер коммунист О. Базын-оолга удуртқан комиссияны тургускан. Ук комиссия чарыштың негелдерии ёзугаар түңнелдерин тиңдүрген, мурнакчыларны дашкаарынга киирии турар. Совгуу түңнелинде В Саарга тиктирган комсомолчу-ажылчаан бригадазы 52 тонна сиген болуп сорулганаан. Суурнуң «Тамырак» агитбаргалының үрттактылары чеңи тонна сиген, сарлыг назарчылары 10 тонна сүт Кулуттет Дамбыра, Ооржак Сүзүүдер 10-10 тонна сиген белеткээн, социалистит чарыштың типтекчилери болган. Оларга партия комитединиң, дирекциянын профбиелел, комсомол организацияларының ыңмелдерии, акша шаңнаарларын тывыскан. Оон айгыда эки ажылдыг механизаторларга, сиген болуктүлерииге, холбаштыр үүлгедерге ажылдаан кижилерге ажыглаан.

Делегей херектерин империжи ёзу-биле көөрүн ССРЭ биле БУР бүрүү шаан турар. Чер кырынга политиктиг халык байдалды деткин тургузары—улуг-даа, биче-даа күрүлелерниң ынчаң сагыш салышкыны-дыр. Тургустунган байдалдарда тайбыңче утланган дүлүүр — боо-чепсектеп эңдере бүзүрериң шеглээри болган чепсегленишкинни үе-чадалаан дужурери-дир. Ядролуг боо-чепсектерии-даа, ооскe хевирлериниң боо-чепсектерии-даа кыызгаралдар талазы-биле ажыл-херекчи, шынгыы чугаалажышкыннар даап чайгылыш чок туружун турар ССРЭ-ниң туружун Болгария шинтпирлиг деткин турар.

Дүшкүүрлүг чорукту кошкарыры Балканнарны киириштир Европаның чамдык районнарынга ядролуг чепсээ чок зоналарны тургузарынга эки бараан боол болур ийик деп, ССРЭ-биле БУР санап турар. Балкан чурттарының аразынга кайы-даа талага ажыктыг кады ажылдажылганы хөгжүлер талазы-биле Болгарияның боттуг политиказынга Совет Эвилели каттыжып турар.

ССРЭ биле БУР кижи терелгетеннің мурнунда турар ан кол айтырыгларны шинтпирлиринге бүгү күрүнелерниң кужениишкиннерин каттыштырарының талалакчылары болуп турар. Амгы үениң девширгелиниң байдалдарында долгандыр турар бойдусту, экологияны камгалаарынын. ан-не аймактыг азырыларны ажып эртеринии, делегей океанын шинээдип алырынын болгаш оон-даа ескелерниң дугайында чугаа чорун турары ол.

Ынчалзажок делегей байдалының нарылаашкыны, боо-чепсекти моонарнын уламчылап турары, делегей харызааларынга бүзүрешпес чорукту болгаш ожаннежиглеенин байдалын империализмниң ешбиле чидиглендирии турары тайбың кады ажылдажылгага шаптыктап турар. Капиталистиг күрүнелер, хамыктың мурнунда НАТО агрессия шеригполитиктиг чаа болуглежиишкиннерни тургузар болгаш оларның ортилерии калбартыр даар оралдажышкынарны кылып турар.

Ынчалза-даа тайбыңны быжыглаары болдувар аргалыг. Оңу улустар күзел турар. Оларның тура-сөрүүн хөрек-севейн барып болбас. Дүшкүүрлүг чорукту чавырыштырарыиче, бүзүрежириниче болгаш дутуржуушкуунуг болуруиче уянган тодаргай орук СЭКП-ниң XXVI съездизиниң кодургени 80 чылдарның Тайбың программазында төлевиттингеи. Бир эвес ескe-даа күрүнелерниң кужениишкиннери делегейниң айыыл чок чоруунун ара-аажыктарына, ыайын кыжаныышкының чайлаарынга дараан болур болза, социалистиг чурттар оларны болур-чогуур-биле үнелеп көөр.

Л. И. Брежневтиң болгаш Т. Живковтуң ужуражышкыны найыралчы болгаш ынаа-сеткил аразында эртин, чугаалашкан бүгү айтырыглар дугайты үлегбодаларның бүрүн чаңгыс эптиишкиле демдеглеттингеи.

СЭКП ТБ-ның Политбюро кежигүнү, СЭКП ТБ-ның секретары Б. У. Черненко, СЭКП ТБ-ның Чингине секретарының дузалакчызы А. И. Блатов, ББП-ТБ-ның Чингине секретарының дузалакчызы С. Правчанов ужуражышкынга киришкен.

(СЭТА).

## БАЙЫРЛЫГ ХУРАЛ

Чурттун бүдүрүлге күүүлүн улам улгаттырар, чонга таарымчалыг чурттаага бажынарын сөнзээрин совет тудугжулар боттарының кол сорулгазы кылдыр көрүп турар. Оларның чаалдырлыг күш-ажылының алдында Сибирниң хемнериниге күүүлүг электростанциялар түптүнүп, тайга, сыы ажыр Байкал-Амур магистралының орук шейлүп, картага чаа-чаа хоорайлар болгаш суурлар кестүп кээп турар.

Эң чугула тудуг объектилеринге капитал салыышкынарны болгаш материалдыг курлавырларны миналлар дугайында чугаа Тудугжунуң хүннүге тарасказаткан байырлыг хуралга болган. Үк хурал Москвага болган.

Президиумга — СЭКП ТБ-ның Политбюро кежигүнү, СЭКП ТБ-ның секретары А. П. Кириленко, СССР-ниң Министрлер Чөвүлелиниң Даргазының орлакчызы В. Э. Дымшиц, СЭКП ТБ-ның харысаалгалыг ажылдакчылары, тейлөл министерстволарның болгаш ведомстволарның удуртукчулары, социалистиг чарыштың типтекчилери, пайгысалдың хөй-ниитизиниң төлээлери олурганнар.

СССР-ниң Министрлер Чөвүлелиниң Даргазының орлакчызы И. Т. Новиков илеткел саазын ачаан.

СЭКП-ниң XXVI съездизиниң шинтпирлерин, ол биргэ бөш чылдың дазылгаларын чергелеринге күүүлүг, дээн бүгү күжүн чоңнарын бай-ырлыг хуралдың киришкиннери будуреткеннер.

(СЭТА-ның кыры).

## «Интеркосмос—Болгария 1300» ужудуушкунда

(СЭТА-ның ажыңнаажы)

1981 чылдың август 7-де Совет Эвилелинден «Интеркосмос — Болгария 1300» спутникти салып үндүрген. Спутникти салганының ол сорулгазы Чериң ионосферазында болгаш магнитосферазында физиктиг бәйдалдарны өөренип көөрү болур.

Спутникте тургусkан эртем аппаратураларын Болгария Улус Республикаңың эртемденнери болгаш специалистери совет эртемденнериң дузазы-биле ажылдап кылган болгаш белетизин, ону:

— ионосфераның плазмаларын болгаш зарядтыг частицаларының бедик энергетиктиг агымнарын;

— доктаамал болгаш өскерип турар электрилиг болгаш магниттиг шөлдерии;

— атмосфераның даштыкы картын спектриниң ультрафиолеттиг болгаш кестүр талазынга чырыдарын шинчилээр кылдыр салып үндүрген.

Эртем аппаратуразынган аңгыда, «Интеркосмос —Болгария 1300» спутникте: спутниктиң Чер-биле харылзаазын доктаамал хандырып турар система хүн; батареяларының хүнге автономнуг ориентациялың электрохандырылга системазы; орбитаның элементилерин эң шын тодарадыр радиосистема болгаш борт аппаратураларының ажылының дугайында медээлерни Черже дамчыдар радиотелеметриктиг система бар.

Телеметриктиг хемчээлдерниң медээлеринден алгаш неорге, спутниктиң борт системазының ажылы эки.

Совет Эвилелиниң команда-хемчээл комплексизиниң Чер кырынга станциялары спутниктен кээп турар эртем медээлерии доктаамал хүлээп ап турар.

Алдынган медээлерни Совет Эвилелиниң болгаш Болгария Улус Республикаңың эртем организацияларынга сайгарып ажылдаар болгаш аналиэтээр.

# КУРЛАВЫРЛАР БАР

**ПАРТИЯНЫҢ** XXVI съездиниң төлептиг шиитпирлерин амыдыралга боттаңдырар дээш, тудугжулар социалистиг чарыштыг кылбартан. Өдөк ралгаттыг болгаш күш-ажылчы кадрлар(тудуш)дуңуг ажылдап турар. Он бирги беш чылда капитал салыышкынын 12—15 хуу өзерии Кол угланышкыннарда айтыкталган болгаш оон ында туңу 711—730 миллиард рубльже дениежир, ол болза оңгу беш чылдыңдан барык 100 миллиард рубль хөй. Бо беш чылда капитал салыышкынынга ажыктыг чоруун улгаттырырынга улуг бурунгаарлаашкынны чедип алыыр кредитер болгаш оны бодарадыр чоруктар-биле шиңгыы демнеделди чорутуушаш. капитал салыышкынны ажылгалга кирер тудугларга мөөнээрик, чаа объектилерни тудуп доозарынга хүүлээлиг Кызылдыг бергенниң XXVI съездиниң шиитпирлеринде айтыкталган. Салгынгы пятилетка амыдыралга боттаңдырарын-биле тудуш организациялардың удуртукчылары, партия болгаш хөй-шиитң организацияларының дээштиг хемчегерии алыр ужурлуг.

Бо чылдың бирги чартыында материал-техниктиг хандырыгга талазы-биле чамдык бергедээшкиннер түрээ-даа, республиканың тудугжуларын багай мөс түнелдерлиг ажылдаавар. Эрткен чылдың ийнар дургузунда кол фондуларың шиитпирдин алыры эрткен чылдың бо үезинге дениээрге 10 миллион рубль хөй болуп турар. Капитал салыышкынының болгаш тудуш-монтаж ажылдарының темпизин база өскен. Ажылдалга киргеи бүдүүлге күүсүлериниң санынга Кызылдың электростанциязының дөрт дутаар эвелээш — шахта 75 тонна бүе бээр № 10 котел, 100 километр узун дурттуг электр шугуму, шиитпирбиле 660 автомашина киирер гараждар немешкеи.

«Тыва көдөө тудуг» трестиң демир-бетон кылыглар заводунда чаа технологтуг шуулдурунга шугумунуң тудуу база доозулган.

Тудуш-монтаж ажылдарының хемчээли коммунал, чыргыышкыны, социал-сайыдыкчыл болгаш сөдүг тудугларында бүзе өскен. Ажылдалга 784 олуттуг школа, 102 өөрүнүг уруглар садыы, 100 орунның эмнелге бажыны дужаатынган. Республиканың чурттакчылары эрткен чылдан 13 мун дөрбелчии метр чурттала шелүп алган. Алды ийлар дургузунда чурттала объектилерге 10 миллион рубль түңнүг капитал салыышкын шиитпирмин. Чартык чылда ажылдаатв киирер уламлыг чурттала шөлүнүг 24 хуузу дужаттынмаан.

Он бирги беш чылда тудуг, жилларның мөгүнда улуг болгаш эргыыталгалыг соруглардыр төлүмнган. Республикага капитал тудугуң хемчээли сөптөнир. Тудуг-монтаж ажылдары барык 1,5 катап көвүдээр. Бо чылын 102,7 миллион рубльдиң тудуг-монтаж ажылдарын кылыры көрдүнгеи, ол болза эрткен чылдың дениелиңден 35,1 хуу хөй. Ажылдалга «Көк-Тей» совхозта ногаа ет-гурер комбинатты. Чаа Шагаан-Арыг хоорайда район кетельнаязың болгаш чылыг тур-ветикилерии. Шушенское —Кызыл аразында электри шугуму. Кызыл хоорайда автовокзалды, нинтизи-биле 128 мун дөрбелчии метр шөлдүг чурттала бажыңнарын, 3724 оруннуг школаларны, 741 оруннуг уруглар алдын черлерии болгаш өске-даа тудугларны шиитпирлеттинмеен турар айтырыглар ам-даа бар. Бо чылдың бирги чартыында капитал тудугуң темпизи планизашкынындан хоюудан турар. Алды ийлерниң ишкинде ноо фондуг ажылдалга хирезиниң сорулы 67,3 хуу күүсеттингеи. Капитал салыышкынларың болгаш тудуг-монтаж ажылдарының планнары база күүсеттингеи. Чартык чылда ажылдаатв киирер уламлыг чурттала шөлүнүг 24 хуузу дужаттынмаан.

Он бирги беш чылда тудуг, жилларның мөгүнда улуг болгаш эргыыталгалыг соруглардыр төлүмнган. Республиканың капитал тудугуң хемчээли сөптөнир. Тудуг-монтаж ажылдары барык 1,5 катап көвүдээр. Бо чылын 102,7 миллион рубльдиң тудуг-монтаж ажылдарын кылыры көрдүнгеи, ол болза эрткен чылдың дениелиңден 35,1 хуу хөй. Ажылдалга «Көк-Тей» совхозта ногаа ет-гурер комбинатты. Чаа Шагаан-Арыг хоорайда район кетельнаязың болгаш чылыг тур-ветикилерии. Шушенское —Кызыл аразында электри шугуму. Кызыл хоорайда автовокзалды, нинтизи-биле 128 мун дөрбелчии метр шөлдүг чурттала бажыңнарын, 3724 оруннуг школаларны, 741 оруннуг уруглар алдын черлерии болгаш өске-даа тудугларны шиитпирлеттинмеен турар айтырыглар ам-даа бар. Бо чылдың бирги чартыында капитал тудугуң темпизи планизашкынындан хоюудан турар. Алды ийлерниң ишкинде ноо фондуг ажылдалга хирезиниң сорулы 67,3 хуу күүсеттингеи. Капитал салыышкынларың болгаш тудуг-монтаж ажылдарының планнары база күүсеттингеи.

Ажыттыган спутниктерии чедишкиннииг күүседиря бар турар бүгү аргаларны долузубиле ажылазырындан улуг хамаарыжыр. Бирги эвелгеге материал-техниктиг курлавырларны болгаш ажылчы күчүн долу ажыглап, оларны камнаглыг ажылдарын чедип алыры чугула. Республиканың хөй-хөй тудугларында капитал салыышкынының материал-техниктиг курлавырларны чөп ажыглавас, бөлүүлүг чурттаар ам-даа бар. Тудуг объектилериниң материалдарыны камналгыг ажылдары чедип алдынмаан.

**РЕСПУБЛИКАДА** бригазының кереглиг ажылдаар аргазын оожум шептередия турар. Амгы үеде ол арга-биле 77 бригада ажылдап турар. Оларның хөй кезии тудуг материалдары-биле багай хандырыгган, удуртукчу кадрларның болгаш инженер-техниктиг ажылдакчыларның талазындан чогуур деткимчени алдайн турар.

Иштики курлавырларны долу ажыглап тургаш, объектилерни тударының хүүсаазын эвээжедии, тудуг-монтаж ажылдарының темпизин удуртыпар аргалар бисте бар. Ынчангаш бар турар бүгү курлавырларны долу болгаш камналгыг ажыглаары удуруктуттурлыр, инженер-техниктиг ажылдакчыларның болгаш тудугжу кижи бүрүзүнүң соруглазы болур. Олче партия болгаш хөй-шиитң организациялары кичээнгейлиг доктаамал угландырган турар ужурлуг.

Ажыттың кадрларны белеткеп, чаа-чаа ажылдан үнүп киирер чорууи ыяырары, доктаамал ажыттынмаан кушажылчы коллективтерии турүзары тудугнуң база бир кол айтыылыгларының бирээзи боор.

**КАПИТАЛ** тудугуң улам ынай хөгжүлдезии тудуг организациялардың материалдыг-техниктиг будүүлге базазының, тудуг индустриязының болгаш тудуг үлегүрүнде будүүлге черлериниң кемнеринден дорт хамаарыжыры биллингир. Он бирги беш чылдың чоокку чылдарында тудуг материалдарының кемнеринде талазы-биле чамдык хемчегерии алыры көрдүүлүг турар. Бо беш чылда [illegible] будүүлге комбинаттың, цемент заводунуң «Тыва совхоз тудугга каттыжышкынының ко. дээ тудуг комбинадың, «Тыва көдөө тудуг» трестиң дилиг материалдарыг будүүлге заводун болгаш өске-даа будүүлге черлериниң тудуун чорудулары планнаттынган. Республиканың тудугжуларының профессионал байырлалтың утку-күн турар, ажылдың ажыктыг чорууи болгаш күш-ажылдың будүүрүкчүлүүн белетеп, дылгаарга чорук объектилерде тудугжуларның дыштырыын тергиин шиитпирлер.

**В. САЛЧАК,**
СЭКП Тыва обкомуның инструктору.

Чүүлүм-оол Чыгбай-оолович Долгак — Тыва АССР-ниң алдарлыг тудугжузу. Ол «Кызыл тудугга» 19 чыл ажылдап келген. Ам Кызылдың № 3 школазының тудуун кедер өөредилге чылынга доозар дээш оон бригадазы бо түнелерде ыызымакгай ажылдап турар. 2 өөредилге корпузу, теплица, бассейн тудуу доозулуп, шеверлер ажылдар чорун турар.

Сөзү, чуруу С.Б. УЙНУ-КЭЙНИҢ.

48 дугаар тудут эргелинде В. Борбак-оолдуң малярлар бригадазы колтуучда-ла аныяктардан тургустуган. Ында 15 комсомолчу бар. Оларның комсоргу Валентина Монгуш. Ол боду мурнакы ажылчын. Тудугжу хүнүге тураскаатка шашки маргылдаазынга киришкеш бирги, а шыдыраага — ийнги черии эвээн.

ЧУРУКТА: В. Монгуш

А. ЗАЙЦЕВТИҢ фотолары.

**Чаз беш чыл тудугжуларга шыңгыы шыйгалда болур. Оон онзагай талазы чүл дээрге, продукция будуреринииң эң хөй немей өзулдезин хамаарар бүдүүлгелерии дээзарыынче болгаш ажыглалга киирерииче кушгерии бүгү хемчегербиле мөөңнээрии, кызыы черлерии үзүтнээры болур. Ындыг угланыышкынынны шилип алган болгай бис, ону чайгылыш чек боттаңдырар хөрек.**

**(СЭКП-ниң XXVI съездизинге СЭКП Төп Комитединиң Отчёт илетилиниэн).** ■

# ОЛАРНЫҢ СОРУЛГАЗЫ ЧАҢГЫС

«Кызыл тудуг» эргелелде А. Д. Воронинниң удуртказы тудугжулар бригадазынга ажыл чагы чаа эгелеп турда чеде берзивис. Бригадир боду автокранны - бижыг, шимчевес кылдыр эде тургузарынга дузалашкан тур. Өске ажылынмар түс-түс тудуштарын эзелеткен болду. Дашчылар түүйбу салган, каменщиктер каннаан, чамдыктары ленгер белеткеп турлар. Анатолий Дмитриевичиден мурнакылар дүйнеи сонуургазарывыска ол дораанга мынча дей-дир:

— Бо турганнар чүл. Бистиң чемпионнарывыс. Чугаалажып көрүнер.

Ол түүйбу салып турган ийи ажылынче айтып кагды. Бригаларнии чүгаарында чедилерал илдеп көзүлдү. Тудугжуларны танып кагдым. Чоокта чаа болган республика конкурузунга киришкеш, дашчылар аразынга чемпион болганнар ол болду. Оларның биреезии — Ортуи Назын, өскелии — Николай Сүүр-оол дээр. Кайызы-даа хөй чылда ажылдаан дуржугалыг тудугжулар. Чай аразында олчаан дыгыр-ээ-биле танышып четтигиптим. О. Назын — күш-ажылдың хоочуну, 17 чыл стажтыг мергежээн тудугжу. Ол дөрткү разрядтыг, дагдыныкчы.

— Өөреникчин бо турар ол дур—дээш ,үзүн болгаш шилгедек ажылынынң кый дейдир.

— Андрей Хүрбе—деп, аныяк кижи ат-сывын адап кагды.

Андрей ажылдаан үр болбаан. Чаа-ла ийи чыл ажыл чоруур. Ол шеригден далашкаш, үр-дажы болбайн, бо бригадага ажылдай берген. Ам он ат-сураглыг тудугжу акыыкдап ажылга турун келир билдиктери-биле чангыс эвес удаа шаңнаткан. Оон эжеи Ортуи Назын Тыванык Совет Эвилелиниң составынга киргеиден бээр 30 чылының будуугзүүде Тыва АССР-ниң Дээди Советиниң Президиумуунуң Хуралга бижик-биле шаңнаткан. Ол «Онгу беш чылдың шалынчызы» деп хөрек дениээнии эдилекчизи. Дуржулгалыг тудугжу бодунуң дугайын кижи чугаалаары, эшкерүм адаа, оларның ажыл-херээн сонуургаттуы. Бригадада Николай Белигодский, Анатолий Игошин олар өске эштери-биле бир дөмей. Тудугжу хүнүн кыраанныг чедишкиннерлиг уткуп турарлар.

— Ажылывыс ам будүүгүрдүр. Бичалза-даа эки чүүдербиле чергелештир чамдык четпестерии бөгүн чугаалаары артык эвес. Көрүнер-даан, бо түүйбу кандыг-дыр. Хемчээли улуг, дең-дессии эвес. Чамдыктары бүзүк, тиглиг болгулаардыр. Оон кадында үзүктелгээр таварылгалар база бар—деп, Анатолий Дмитриевич хомудады.

Ол шын. Ында шөлүүгеште бүзүк, үреликтиг, тиглиг түүйбулар хөй. Ындыг түүйбуларны эптеп салыры берге, хөй үеиик үнерии чугаалажып турган градусчуларым бадыткай, айтып турулар. Ажылда ындыг чижектер бар-даа болза бригада кежигүннери Тудугжу хүнүн чедишкинниг уткуп алганнар. Олар Кызыл хоорайның № 3 школазының эштир бассейнин тудуун сентябрь 1-де бүрүн доозарын хүлээннгеиер.

Оңгө школаның тудуунда № 48 тудут эргелиниде В. Борбак-оол удуртказ шеверлекчилер бригадазы база ажылдап турар. Олар школаның иштики будүүлгелерии, дыштыг чүгаайтар дөмүүлерии шилгеий эезээн. Бисти бригадир хөлүүт оон-баштаа-биле утку алды.

— Ам бистер гимчастика залын, күзүнээ чүгайлап, будуп тур бис. Оңу доозаш, школаның чаштың чүгайлаар бис. Кылыр ажылдарывыс школаның чүгле адакты кадында арты — деп. Валентина Бимсоловна чугаалады.

— Мурнакчылар ышкыраал. — Барык шүүтү. Ыланғыя Надя Ооржак. Аля Чыргал. Тамара Шыырап. Тамара Кек. ол эки ажылдыг улус. Олар-ның чыгыы ажылынга шилер-ры үргүлчү эки болуп келди.

Ш. ДОРЖУ.

**ЧУРУКТАРДА: (үстүнде) № 3 школада оштыр бассейнии тудуунда ажылчыннар: болук тудугжулар ажылдап тур.**

**А. ЗАЙЦЕВТИҢ фотолары.**

# ТӨЛЕПТИГ УТКААН

**Он бирги беш чылдың баштайгы чылында бистиң № 463 КМК-ның мурнунда улуг соруглаар салынган. Бо чылын ында 7аугаар 708 мун рубльдиг барааның продукциязын будүргеш. 1986 дөрбелчии метр шөлдүг чурттала бажыңнарын ажыглалга киирери көрдүнгеи. Чаа беш чылда чурттала тутуглаарып, ыланггыя көдөө черлерде тудуг объектилерии удам калбартырын партияның XXVI съездиниң шиитпирлериниде айтыкган. Анда хамаарышкан чамдык ажылдарны бистиң № 463 КМК-ның тудугжулары СЭКП-ниң XXII съездиниң аттыг совхозта ийи квартирадыг бир бажыны, «Большевик» совхозта ийи бажыны ажыглалга киирген, «Сут-Хөл» совхозта ийи авл ишти чурттаар үш бажыны кылдыныыс. Ол бажыннарга шеверлел ажылдарын түгэй бригада кылып доозарга, эзлерииге хүлээдип бээр.**

**Кодээ черлерге чурттала бажыңнарын болгаш өске-даа тудут объектилерии тударының талазы-биле арга-дүрүмгалыг апарган бригадаларның бирээзин Дуран-оол Донгак удуртуп келген. Хоочун тудугжуның бригадазы «Чыраа-Бажы» совхозтуң ажылчыннарындан тургустунган болгаш ук ажылдыйның девгисээрииде элээн хөй объектилерии тутканы ажыглалга киирген. Олар бо чылын ийи авл ишти чурттаар бажыны эзлериинге хүлээткеп, ындыг хевириниң бир бажыныңың тудуун эгелээнинер.**

**Бистиң бригада бригаданың кереглиг ажылдаар аргазы-биле ажылдап келген. Ынчангаш тудугжу бүрүзү тудут материалдарын хумагалыг чарыгдап турган, ышлаан ажылын чогуур хуузазында эки ыыларлыг күүсеттер дээш ыыламаккай ажылдап турар. Оон түңелиниде бригаданың тудугжулары СЭКП-ниң XXII съездиниң аттыг совхозта ийи квартирадыг бир бажыны, «Большевик» совхозта ийи бажыны ажыглалга киирген, «Сут-Хөл» совхозта ийи авл ишти чурттаар үш бажыны кылдыныыс. Ол бажыннарга шеверлел ажылдарын түгэй бригада кылып доозарга, эзлерииге хүлээдип бээр.**

**Амгы үеде СЭКП-ниң XXII съездиниң аттыг совхозта 25 автомашина киирер гаражтың тудуунда ажылдап турар бис. КМК-ның болуунуң базазы кошкак. Машина-техника чедишкиннерии ыяк-узак черлерден үүктелиишкиннииг сөөртүп турарындан ажылга сыдзаашкыннар база тургулай бээр. Оон түңелиниде чамдык объектилерниң ажыглалга киирер хүүсаазы үзүй бээр таварылгалар бар.** ■

**Бистиң бригаданың тудугжулары профессионал байырлалтың Тудугжунуң хүнүн төлептиг уткуушаан, кылып турарынга гаражтың тудуун чогуур үезинде ажыттыдга киирер дээш шудургу азымдан турар.**

**С. ХОВАЛЫГ,**
**Тыва АССР-ниң алдарлыг тудугжузу, бригадир.**

# ТУРГУЗУКЧУЛАР ЧУРТУ

**Улуг Октябрьның 64 чыл ооңда ажыглалга киирерии көрген Саян-Шушенское ГЭС-тиң алдыгы агрегадының ийи белдирлерии эптеп доозупкан. Тюменьниң база бир келир үеде хоорайы — Ингандың башгайгы чурттала бажыңнарын тудуп доознам. Витебскиниң ун-триботаж фабриказының чаа цехии хүүсаазындан беш ай бурунгаар дужааташ, дериг-херекседдерии графиктеи мурнай ажыттыдга киирип, ажылдадып турар ол будүүлге черииң коллективиниң чедишкиннерин кады үлешкеннер. СЭТА-ның телетайптары тудугжуларның шалыпчы ажыл-ижиин дугайында ындыг он-он дыңнадыгларны эккеп турар. Ындыг болуушкун бүрүзү-де — Советтер чуртунуң экономиказының бурунгаар база бир базыны болур. Тудугжу хүнүнүң будүүзүүде СССР-ниң Күрүлүүнүң дергазының бирги орадакчызы А. А. Боровой СЭТА-ның корреспондентизиниң дыңнаанын ёаугаар он бирги беш чылдың тудут программазының онзагай чүүдериниң дугайында чугаалаан.**

Совет Эвилелиң капитал тудугуң хемчээлиниң талазы-биле делегейде бир дутаар черде турарын Күрэкомитеттиң удуртукчузу сагындырган.

Чүгле оңгу беш чылда улут-улут 1.200 ажыг үлетөр будүүлге черлерии тургускан, 350 миллиард дөрбелчии метр чурттала бажыңнарын ажыглалга киирген.

Чаа беш чылда тудугжулар ырым программазы бүтээдырар апаар. Оларның ажылдаар черлери— Сибирь болган Ырактың Чөөн чүк, Ортаакы Азия болган кара ижес хөрүңүүг чер, Украина болган Кавказ. Дыка хөй улут-улут будүүлге черлерии ажыглаар апаар. Чаңгыс сес-биле чугаалаарга, СЭКП-ниң XXVI съездиниге эп Л. И. Брежневтиң айтыкталы ышкаш, он бирги беш чыл «... тудугжуларга шыгыы шыйгалда болуур.

**— Капитал тудугга ишчинал орулганыың барын бешкы кезиин ажыглаар дээш. Бо беш чылда капитал түүкийлээшкинниниң ниити хемчээли 12-15 хуу көвүдээр болгай. Ындыг хөй акша-хөреңгини долузу-биле ажыглаар дээш канчаар амыдаарыл?**

— Оларның хөй кезиин бирги эзлегеде будүүлге черлерии чаартып, техниктиг талазындан үлегүрүнде чарыгдаар.

Москваның, Ленинградтың база Куйбышев, Иваново, Днепропетровск областарның дурумчулары акша-хөреңгини ынчаар ажыглаарының экономикага дыка ажыктыг болуурун бижип турар. Чижэз, Ивановоның шөл-таазычыларының советтеш чыл чыгыында чүгле будүүлге черлерии чаартып турган, продукция будуреринге 80 миллион рублиг көвүдетпеен болгай.

Ындыг болганда, чаа-чаа иелеэн тудугларның саны «Экономика, акша-хөреңгини тудуп турар будүүлге черлериниге чөп ажыглаар арга тургустунар.

Экономиканың үндезинин — планта-хөреңгини комплексин боор турарын билдингир. Ынчангаш чурттуң Европа кежээнге атомнуг энергетиканы төлөзүмнээ-биле хемчээлдеп көрдүнгеи. Ынчаарга чурттуң чөөн районнарынга чылыг болгаш сут-даа кужу-биле ажылдаар электри станциязарын тургузары тургулдузар.

Барыын-Сибирьниң нефть болгаш газ тырыштыг черлериниң хөгжүдеринче. Канск-Ачинскиниң болгаш Экибастузтуң көмүр-даштың карьериниге үндезилээш, чылыг-биле ажылдаар электри станциялары тургузарынче улуг ынчангай салыр.

**— Капитал тудугнуң ажыктыг улгаттырарынга ол ажырны үзүлэн-башкарарын улам сайзырангайжызары салдар чедирер апаар. Ол ажылдың көл-көл угланышкынпарының дугайын чугаалап көрүңеер:**

— Он дээрге хамыктың муртунда тудуг материалдарының дөмнеминиктер ажыг-бат түвелей тургускары ажырмалдыг болгаш. Ол-оон бөлү-бүдүүлүг тудуг материалдарын өөрүнүг кылып, ийи эвелээн ышкаш, ол бирги беш чыл «... тудугжуларга шыгыы шыйгалда болуур.

Ындыг болганда, чаа-чаа иелеэн тудугларның саны «Экономика, акша-хөреңгини тудуп турар будүүлге черлериниге чөп ажыглаар арга тургустунар.

Экономиканың үндезинин — планта-хөреңгини комплексин боор турарын билдингир. Ынчангаш чурттуң Европа кежээнге атомнуг энергетиканы төлөзүмнээ-биле хемчээлдеп көрдүнгеи. Ынчаарга чурттуң чөөн районнарынга чылыг болгаш сут-даа кужу-биле ажылдаар электри станциязарын тургузары тургулдузар.

Барыын-Сибирьниң нефть болгаш газ тырыштыг черлериниң хөгжүдеринче. Канск-Ачинскиниң болгаш Экибастузтуң көмүр-даштың карьериниге үндезилээш, чылыг-биле ажылдаар электри станциялары тургузарынче улуг ынчангай салыр.

**— Капитал тудугнуң ажыктыг улгаттырарынга ол ажырны үзүлэн-башкарарын улам сайзырангайжызары салдар чедирер апаар. Ол ажылдың көл-көл угланышкынпарының дугайын чугаалап көрүңеер:**

— Он дээрге хамыктың муртунда тудуг материалдарының дөмнеминиктер ажыг-бат түвелей тургускары ажырмалдыг болгаш. Ол-оон бөлү-бүдүүлүг тудуг материалдарын өөрүнүг кылып, ийи эвелээн

**—Бир ай безин четпес үе иштинде чүс-чүс муң кижилерге чурттала бажыңнарын тудуп берип турар Совет Эвилелиң чаа бажыңнар чурту деп адап турары-даа чөптүг болгай. Совет кижилериң чурттала байдалдарын улам жижигериниң программазы кандыг ирга?**

— Чурттала тудугуну темнин мурнакы шиитпирлеттинмеен шаңнаш болур: 1986 чылдың төнчүзүнге чедир 520-550 миллион дөрбелчии метр чурттала шөлүү ажылдаашкынга оңгеде көрүүлүг.

Совет чыыларга чурттала бажыңнарын тударының

рыгдалдарның өзүлдезии ажыттадга киирип турар шөлдериниң өзүлдезиидеи мурнай турар апаргаи. Ол черле чөптүг: квартиралар удам-на дегдиттинип, иштиг-даа ажылдаа, оларның кижилеге-шимелдээ болгаш шеверлелиидээ эмнежер. Чаа хоорайларның болгаш чурттала районнарының-даа архитектурлуг овур-хевирииче, микрорайоннарга бүгү чүүлдер бар кылдыр тударынче улуг кичээнгей салып турар. Ынчангаш чурттала бажыңнарга-биле катай-даа школалар, уруглар садтары, магазиннер, амыдырал хандырылгазының өске-даа черлерии дужааттынарын чедип алыр. Ындыг квартира күүрүнге аар-даа болуур болза, чурттаар чер хөлезиин делегеидеге эң чиик боор, мурнукку дөвүр арттар.

А. А. Боровойнуң түңелиниде чугаалаанынга:

— Чурттуң экономиктиг күчүзүн улам улгаттырарынга совет кижилериниң амыдыралынга материал культурлуг деңнелии бедидери дээш дөмнеминиктиг болгаш ыяларлыг чаңчылыг-ижии-хөлүүзүн бедидеери дээш дөмнеминиктиг чаңчылыг кижилерлиг ажылдаарын, өрөлчүларның социалистиг чарыштыг күжүлүүрларынга хамаарыжылаан туружулар партияның XXVI съездиниң салган сорулгаларын ыяап ла шиитпирлер-биле бүгү кижи бодунуң

# БӨМБУРЗЕКТИҢ СУДАЛЫ

СЭТА болгаш ПМА: КЫСКА ДЫҢНАДЫГЛАР, ТАЙЫЛБЫРЛАР

*Бөгүн — ССРЭ биле Индияның аразынга тайбың, найырал болгаш кады ажылдажылга дугайында керээниң 10 чылы*

## ССРЭ — ИНДИЯ: бүзүлбас найырал

Августуң 9-зу — улам-на бижыдып, үе-шаг-биле шыңгаттанган чоннарниң найыралдыг төөгүзүнде турас-каатпас хүн. Бо хүн, ол чыл мурнунда, Делиде президентиниң «Раштрапати Бхаван» ордузунга Тайбың, найырал болгаш кады ажылдажылга дугайында керээге ат салган. Ол ССРЭ биле Индияның аразынга үре-түңнелдиг кызы ажылдажылганың бүзүрелдиг бадытмалы болган. Индий улустуң иевер төөгө чок колониалдыг мөлчүүрелдиг ак октябрьны 1947 чылда бистиң чүүттарывыс аразынга диплломаттыг харылзаалаашкын түүрүлгүзүлгенинден хойнакы чедишкинниг таварыш келген. Ол ёзулдуг төөгүлүг документиге ССРЭ биле Индияның аразынга чаңчыл апаргы найыралдыг харылзаалаашкынга чаа ужур-дүзээни айыткан. Аливага болгаш бүгү делегейге-даа тайбыкны болгаш айыыл чок чорукту бижиглеварывыска улуг салчыышкын болган.

Ийи улус улустарының аразынга ийи чүүттүң чазаа чоруу дээш, бомбүрзек кызыыра тайбыныг канчаларының ырго-ажыктары дээш хей таалыг кады ажылдажылганы илгирлиг кылган. СЭКП ТК-ниң Төрүлгелиг лекторлуг, ССРЭ-ниң Дээди Советиниң Президиумунуң Даргазы Л. И. Брежнев 1960 чылдың декабрьда алдаанның найыралдыг алыш-чоруунуң үезинде болган индий-совет ыяпырылыш митингизинде киржикчилериниң мынча дең чугаалаан: «Совет-индий кады ажылдажылганың харылзазы бижиг фундаментинде, ол Тайбың, найырал болгаш кады ажылдажылга дугайында керээге үндезилеттингеп. Ол ам үдезис: ол чыл иштинде бистиң улустарывыска эң бараан болур дээш турар. Күчүлүг ыяштың унуунүн иогаан бүүтүүр-биле шыстыг-ыяш үнерь мышкап, бо керээ-базалга харылзаалаарывыс, солчуушкуннарывыс, кады тедиглешкинивиң дүүлээнде удам-на немелээп турар. Ол бижиг тайбың дээш база улустар аразынга шыпкы харылзаалар дээш демиселдиң керээниң бистиргеп кады ажылдажылганы илгирлиг-ыяш турар».

Ийи чүүттүң аразынга доктаамал политиктиг харылзаалар бот-боттарывыс ийи чүүттүң улустуң-чуларының найыралчы аянныг чоруктарының чараш үлегери болуп турар.

Бо одуругларның автору найыралчы Индияже эш Л. И. Брежневти ийи удаа аан чоруушка удурлаар аас-кежиктет болган. Совет удурткучуну Индия чүректиг хамаалыкавын, улуг ооруу кылыр үүлүүн ап турган. Индий найыралчы кудагуйларын болгаш шолдерин доктаамал-биле ажыктыг хей кижилерниң түүдүн алганы мүүмүл транспарантыларны болгаш плакаттарны чүрүп болур-турган: «Индияның шынчы ооруңге чүректиг хамаалыкавын байыр чедирип тур бис!», «Индия—совет найырал депчереашпа!», «Совет-индий керээ — тайбының болгаш бүрүнтээр дешилгенниң чүүлү!» дээш өскерлер чүүлдүүлүг.

Бо одуругларның автору найыралчы Индияже эш Л. И. Брежневти ийи удаа аан чоруушка удурлаар аас-кежиктет болган. Совет удурткучуну Индия чүректиг хамаалыкавын, улуг ооруу кылыр үүлүүн ап турган. Индий найыралчы кудагуйларын болгаш шолдерин доктаамал-биле ажыктыг хей кижилерниң түүдүн алганы мүүмүл транспарантыларны болгаш плакаттарны чүрүп болур-турган: «Индияның шынчы ооруңге чүректиг хамаалыкавын байыр чедирип тур бис!», «Индия—совет найырал депчереашпа!», «Совет-индий керээ — тайбының болгаш бүрүнтээр дешилгенниң чүүлү!» дээш өскерлер чүүлдүүлүг.

Бот-боттарывыска ажыктыг чүүлдүүлүг фактылар дээш одаргаа оннаан болган. Ол аал-чоруктар Совет Эвилелиниң-биле Индияның аразынга найыралды быжыглаарывыска, оруулга төөгүдүүр болуушкунар боон киргеп.

Совет Эвилелиниң болгаш индия улустар аразының эң чугула айтырыгларының талазы биле дөмей алы шиитүр турушту ээлеп турар. Ийи чүрт улустарның хамаарышпас чоруушун хөрөнүп, тайбыкның болгаш күүзелелериниң эң-не ээлгиг кады ажылдажылганың үлегин көргүзүп турар.

Совет Эвилелиниң болгаш индия улустар аразының эң чугула айтырыгларының талазы биле дөмей алы шиитүр турушту ээлеп турар. Ийи чүрт улустарның хамаарышпас чоруушун хөрөнүп, тайбыкның болгаш күүзелелериниң эң-не ээлгиг кады ажылдажылганың үлегин көргүзүп турар.

Бо одуругларның автору найыралчы Индияже эш Л. И. Брежневти ийи удаа аан чоруушка удурлаар аас-кежиктет болган. Совет удурткучуну Индия чүректиг хамаалыкавын, улуг ооруу кылыр үүлүүн ап турган. Индий найыралчы кудагуйларын болгаш шолдерин доктаамал-биле ажыктыг хей кижилерниң түүдүн алганы мүүмүл транспарантыларны болгаш плакаттарны чүрүп болур-турган: «Индияның шынчы ооруңге чүректиг хамаалыкавын байыр чедирип тур бис!», «Индия—совет найырал депчереашпа!», «Совет-индий керээ — тайбының болгаш бүрүнтээр дешилгенниң чүүлү!» дээш өскерлер чүүлдүүлүг.

Бот-боттарывыска ажыктыг чүүлдүүлүг фактылар дээш одаргаа оннаан болган. Ол аал-чоруктар Совет Эвилелиниң-биле Индияның аразынга найыралды быжыглаарывыска, оруулга төөгүдүүр болуушкунар боон киргеп.

Совет Эвилелиниң болгаш индия улустар аразының эң чугула айтырыгларының талазы биле дөмей алы шиитүр турушту ээлеп турар. Ийи чүрт улустарның хамаарышпас чоруушун хөрөнүп, тайбыкның болгаш күүзелелериниң эң-не ээлгиг кады ажылдажылганың үлегин көргүзүп турар.

Совет-индий харылзаалар-ның чаңчылдары аңаргаа. Олар болза совет-индий хөрөнгө-чараш харылзаалар-ның чугула кезээ боон турар. Совет-индий харылзаалар болгаш улуураажышкынывыр, ыяпырылыш улустарывыска ооруңге

# БИЛИГЛЕРНИҢ БОЛГАШ ДЫШТАНЫЛГАНЫҢ ХООРАЙЫ

ССРЭ-ниң улус амыл-агыйының чедимшкиннериниң делгелгезин техниканың болгаш эртем-билиглериниң университеди деп адап турары чап.

Совет эртемденнериң болгаш инженерлерниң чедимшкиннериин УАЧД-ниң 78 павильонунда көргүзүлүвээн, бистиң чуртувуска социал-политиктиг улуг чаартылгаларның амыл-агый болгаш культура тургузуушкунунга совет кижилериниң чедимшкинериниң дугайында чугаалап турар. Делгелгеде 100 муң ажыг экспонаттарны делгээн. Эвилелдешмен амы-дуңма республикаларның экономиказының, бедик деңнелге хегжээнин, хөй националдыг күрүнениң чечентелимишкининиң олап тодаргай бадыткап турарлар.

Хоорайның 220 гектар черинде чаптылган ап бичии хоорай чыл санында он миллион хире кижини хүлээп ап турар. Экспонаттар көөрүнге болгаш дыштанырынга эптиг болзун дээш павильон бүрүзүнге, долганчап панорамаже, эстрада театрынче, ресторанче азы кафеже наш-ла минута дургузунда чедирип шыдаар иштинги транспортту ында тургускан.

ЧУРУКТАРДА: делгелгениң девискээри (үстүнде).

УАЧД-ниң эң улуг экспонаттары ажык шөлде делгетти-нген. Маңаа амгы үениң совет авиалайнерин, космостуң октаргайже баштай үнүткан «Восток» кораблин көрүп болур.

В. Яцин биле Лизуновтуң фотолары.

СЭТА-ның фотохрониказы.

# ДИРИГ СУГ

ДҮС-ХӨЛДҮ долгандыр чүүл-бүрүл сай даажы дег хөй майгынмарым, машиналарны кижи кайгаар. Хөлдедаа, эриктеда кижи-ле кижи. Черле ыяшы чок дээр. Ужатура халып чоруур бичиилерден улуг назылыг кырганнарга чедир эмнелип турар.

Даваа адыкмылар маңаа келге-ле чедип хоза бергенер. Баштайгы хуусаа төнтеши ол. Даарта чаваа дижип, таалыкшының бир чартының артык хеп-сыны-биле иштеп алганнар. Стакан шитпе ап сарыгаг, чартык хлеб, хал дүүнде хоргаа ирбей дагдыныпал еске хүнеэнни база үстүп келген. Хенмелеп наан хой ыдыының артыын мүн кылып шыкпеннер.

Шаа номчалиптей барышын чүткип дөрге шаштынган кызыл доозун келген соонда, хадын эгелээн. Элеме-дыгыра «адыртыйлыг, майтыгнар, шывытарны хайыра чок силгээп турушкан. Суттуг чаъс кудуп эгелей бээрге, шуурган ам харын намдыг кылынган. Хөл кырында келген доозугаа чалгыглар чоорту чавырлып, тавактыы дег чалбак эриктерни, эргелешген чүве дег, бирде ынар часкап, бирде чыгай каап чыткан. Эрин дургаар даш чигир дег чидит ак ковуктер чоржайтыр ошаалаңы бергилээн. Салгын айыбиле күтүруут чыт хире-хире кээп турган.

Ийи адашны майгынынга чаалыын шимченнге ойнаттедин херлип-кестүп, са-ла удаалаар.

ДҮҮНГҮ хат. чаашкын чүдерген дээш: [illegible] чүл каапкан үе-хиндиннде хир артпаан болган. Терезин бажы шимчеднитер сырын-бээп чок. Агаарның арыын канчаар.

Оң ийи шактың автобузун дозар дижип, таваар шай хайышкыдырын, эртенги чем чигеннер. Хөл-биле байырлашканыт ийи удаа эштип, хүүге дөгеленип, кезек чыткаңнар-даа. Оон майтыным бускаш, шуглак-дежээ-биле кады чүктээр, тударда эптиг кылдыр шарып алгаапнар.

— Аалда багай нешкилер та каңчап орлар, мйнаан — деп. Даваа таалыының бир чартының иштеп ора, бодалтай чайгаар-ла сөглеп каапкан.

— Дүмаларым сакты бердим, а сен, ачай? — деп, Мергенниң сонуургаа ажылыг эвес, хүүда хонуун чажырбайыр, догаштырган.

— А мен хойларым сакты бердим, оглум — деп, Даваа оглунуң кичээнгейлиг характырынче хүлүмзүүрүп ыдап.

Даваанын хой кадарар эвээ база чоошулап келген. Удавас чүрт солуп, силиг оттуг черже көжер дишкен улус чүве-дир. Аалда дем, биле бар, шинчаза-даа улуг хойжу. Даваа чоокта,. көштү утлапбаштаар кижи бар эвес. Эрте дизе бөгүн, орай дизе даарта аалга ыяап-ла чедер апаар.

—Ам каш шак ирги? Приёмникти ап алырыы диген мен ийик — деп, Мерген чемелээп аянныг ачазынче көрген.

—Аартыктадым ийин, оглум. Чаяг улус оны ында чүүк кылып чоруур бис. Адыы чылын-на болзун ам, кожактыг мотоцикл садып алыр бис. Чүүү-даа аартыктан чыпсас, дегере сымчы бээр бис.

—Экизин аа! — дээш, Мерген адажын часкай каапкан.— Аванмны база, дунмаларымны база ап алыр бис.

—Чүү-даа чүве өйлүг дижир болгай, өйү чедип келир — машина-даа садып ап болбас бе.

—Ийе. Экн ажылдаш — машина садып алыр бис — деп, оглу улуг кижизиг не-иээн.

—Ээ, ам автобусче кылаптажып орауруесса ажырбас боор. Мен кожавыс майгындан шак айтырыптайн, сен одаавыска дыргак дег-даа бок арттырбайн чыып болгеш, эвээ онгарга хөөп каавыт шүүе.

АДАШКЫЛАР автобус доктаар черге келген. Кижилер ышкаш. Хүүлеп арай оозалаш олурган болуубиле ук аныяк эриин чаныгга ыяш, монаплешкеш, октаныг таалыыны черже селеш кылдыр бадырыпкан. Кожазы — шаараш ак хөйленнит, шаараш сарыг майыкташтыг, дидыраар башкы чыгыже-даа эр. Деритиеин ажжок, хумдук ортаныы-биле бичии чембит-тинип, бирде чоттуна каап орган.

—Автобус келгиже чеже хире үе арткан ирги, ажыы? — деп, Даваа база-ла хавааңда дерии ширбий иткилеп айтырган.

—Чорук кижиэн шак чокта бут чок-биле дамейлеп болгай, оол — деп, кожазы Даваны түү мындыг кижи тыпты берди дээжит, шак адай каапкаанга ортектиг-даа чүве ышкаш, элээн болганда хөөп чок немээш: — Беш минута.

—Дыштанып турдунар бе?

—Ийе. А силер?

—Бис база. Эмненин турдувус. Оглуң будунга кезиништи эртен кижи, боргенний бээргелеп дискээмейлээ. Чамдыгар ирги бе дээш келген улус бис. Шору чогужуп тур ышкаш ийин. Тоор чүве чок, халып-ла турар кижи-дир. Чеди хондувус. Харалаан шагым база үреген.

— Кайы, «черликтеро салер бе?

—Ийе-ийе — деп. Даваа ук сөстүн утказын улустан дыштаан болгаш, каттырымаан харылаан.

—Мен ышкаш путевкадан ап алыр-ла болгай. Ийи неделя болдум. Аъш-чеми-даа, орай-савааны-даа эки-дир.

«Мен ышкаш» деп сөс Даваанын күлеш ам-на чүвүлеккан ышкаш болган. «Уваа, улустан дорайтай бергенним ол чоор бе? Кижилер бот-бодунга демештешпес чүве дээш, ынчаган оларнын не-келде, соңуургалы база ангыжагы кылдыр болбас, иштинде чоргүшкек хөөнүн база аарак ыт чок олурган.

Ол эразында автобус келир шак үшчок ажа берген. Ында-мында хемиренишкинивирдаа дыңналган.

—Орта чоор бе, мырыңай чартык шак маңаа келзивис...

Даваа, дем чаа кожазынга новаташтыг оттоон чайлы хона бергеп, катап-ла муглаа эрээн орган:

—Хоорайдан келген силер бе?

Ийе. Тудугжу кижи мен. А силер?

—Хойжулап, тур мен. Хоорайга-ла чедип алзывисса, валзывыс оон ыңай ырак эвес. чүгүржү бээр бис.

—Мындыг аныяк кижи бо хире улуг оолдуг, элээн эртелепкен хире-дир силер але? Каш дутаарда кижиэл?

— Үшүе шилчээп кижи — дээш. Даваа, кожазының аксы чештинер хире кыяның кээрге, өөрүй каап немээн: — Шеенг муругузар-ла кижиинг-тир ийин. Өгде база ийи кижи бар.

—Мен чангыс оолдун мен. Болгай аан. Кым билир боларны, кижиге дузалаар орунуга дужамык болу берип чөпшээр.

Даваа оглунун байыын сүлбей чаапкаш.

—Дөө оолдар-биле барып ойнаваас сен бе. Мерген — диген

# Чечен чугаа

ҮЕ эртен-ле турган. Чамдык улус автобуска ыяап-майын, машиналар дозуп, арлы бергилээн. Чорук кижилериниң хей кезии манавышаан. Чөгел төткеш, эштин, серинткенни эвр дээш хөлче кылаштажып-даа турарлары бар. Даваанын кожазы улуг сумказын үжеги бергеп. Үстелчек сөөлүн үштүп салыпсала — быжырып каап хой эъди. Ийи шил газтыг суг база бар. Бирээзин Мергенче сунган:

—Беттинде шил баарды, кайгал. Суксаан боор сен.

Мерген, та чоонган өскө ийин, бажын чайган.

—Акызы сартык сүүп орда, тудар-ла болгай, Мерген —деп, адазы эпчоксүүп, шилди боду сегирип ап часкан хиреде, түттүүп, биргээр агартыпган: — Ындыг тел болгай, газтыг сугга тура чок. Оода «четтирдим» дээн сөзүн ойнаа?

—Четтирдим — дей каапкаш, оол ам-на оолдарже хатып ыңай болган.

Элээн болганда Мерген бо чүгүрүп келгеш, ачазынга эгелеп чорүй сымыранган:

—Ачай, суксанчыын. Суглап эккээйи бе? Одаага кожалардывыстан сава тып аптар мен. Автобус та кажан келир.

—Ынчал че. Дыка чүгүрбес сен, оглум. Багай будун каинап чор.

Мерген бедик хавак артынче ажыт кире бээрге, автобус бо кестүп келген. Улус автобусче сынмарлажып-ла киргеп. Чангыс Даваа даштын арткан. Чолаачының далажып турары илден, орукка саналын аар дээш ийикке, билетлээ сатпайн, ажыын хаар дей бергеп.

—Кашла минута маңаа корунер, ажым чолаачы — деп, Даваа кире дүшкеш дилээп. — Оглум суглап чорунту, суксаанны ажжок.

—Кашла минута? Девинине чүнү кылып турган силер? Графиктиң трелип тур, маңаар хартыын чок.

Даваа земги кожазынче болтыр ирги бе деп чанын аарак көрүпген. Оозу дүштеедаа чок, мүрүүт олутта шаараш сарыг майыкташтарын хере тепкен, дайнаимышаан олурган.

—График-даа мындыла мйнаан, бичии маңаларлаан — деп, бир-аныяк хереэмеен кижи болушкан.

Аңаа улаштыр база бир ашаак.

—Бичии оол маналакш, түлеп дудай бээр силер —дээн. Демги кожазы олурган.

—Келбес оолду чекс ыяаар. Шак эрти — деп чугаалаан.

Даваага халалыг апарган. Оглунуң соонган халыыр болдаа-даа, сонсаң, чүү-ле-даа лужургеш, хомудалын чалыыра аарак чугаалаан:

—Че, силерни тутпайн көрейн. Чедизи чангызыын маңаас чүве дээш. Соонардан чеде бергей бис аан.

Автобус чоруушкан. Чүгле бинзин ыяы хөлүшкан ыяш дөгүүн артаан.

ДАВАА дүрүлүг майгынын сандайлапташ, чаагайын олурун калган. Каш ыңнута эртенде, оглу хавактай бо чүгүрүп ажып орган. Элейин артып келген дүвазын көрүп каап, оол тура дүшкеп. Кезек алавазып тура, хөөн чок ыяштанган.

—Автобус чоруй бардыы. Ажырбас ок, оглум, ундараш чоор сен, домей-ле хап чана бээр бис. Бо сут дээрге диригсуг болбазыкпе —дээш, ачазы оглунуң эжелеген шилзе сүүн харамдыгын пактай берген.

—Мээн буруум — деп, Мерген дерии чоттунуп, бачыдаан тыныжын тыртып чадайчадай билиргеп.

—Чок — чок, Мерген. Кайвыстын-даа бурууыс эвес-ле боор — деп, ачазы эрилеп, чодуп, оглунуң девии чаа ескелиг чаннап органының ужурун сүрүп айтырган: — Кижи чүүлдүн чораан маңаларга бергелерге таваржы бээр чүве. Демги аның газтыг сут бээрге, чүге ап яшпезин ол? Бергенни алыр, оон кедерээрге дилеңир-даа ужурга таварышкыр-ла болгай.

—Аа, дей чүве! Мени чүге дужамыкка демегледи. Дорту-даа эвес-тир мен. Аваам, ачамга дужамык болбас мен — дээш, Мерген өскээр хөлүлгеп.

Даваа мытавайн бергеп. «Кижини кажан-даа биче деп малавас херек — деп ол бодаанган. — Оон башка чангыс сес-биле, чангыс домгун чан-биле оон чүрээнге чедип, болдунунда чаңын [illegible] сойгалдып алыр сен. Барыла аарыг бурузунге [illegible] аржаан, эмнер хөй-ле болдыр. Шак мындыг ийи-чангыс [illegible] эмнээр ажаан, курорт турган болза магалыла болур ийин. Ын кадында «Москвано» [illegible] кижилер ажык, кадай-ла улус болган.

Мерген эрин ажжок тура халаап, каш халын чоруй [illegible] Чаңчыл тура дүшкеп.

Кезээлээ ЧАМЫЯН.

# СПОРТ БАЗА МЕРГЕЖИЛ ШИЛИП АЛЫЫШКЫНЫ

Үлаан-бодал, маңу-шынар, эстетика болгаш күш-дамыр кижизидилгезинден кижи хевирлеттинер. Кижизидилгениң үстүнде аланывыс хевирлерни бот-боттарын немеп, байлаңшыдаар. Күш-дамыр кижизидилгези кижиниң кадыкшылыңга улуг ужур-дузалыг. Ылангыя эртенги сула шимчаашкинни доктаамал кылып, спортчу маргылдааларга үргүлүү киржирге кижиниң чүрээ экп, өкпезин кадык болур болгаш органимге кислород четчир апаар, топ перв системазының ажылы экижир. Ол бүгү чүүлдерден кижиниң ажылдаар аргазы улам экижир, үр үеде кадык болур.

Чаштарның күш-дамыр кижизидилгезин эртежик эгелеп дааре. Үргүлүү садыңга-ла чаштаар спортчу чергежилдерниң эң бедүүнү-биле (бомбук ойнаар, бассейнинге аштар) тыныжын өгелеор. Бир эвес чаа кижиниң күш-культурадан чарбас-ла болза, ол аларын апаргаш, ону болу кагбас апаар.

Күш-культура болгаш спорт биле өөнүктешпес, шимчегир эвес школачыларның шинчаашкинни чок артпайн үезин хей болганда күш-культураның ажыының дугайында чугаалаары черле артык, кижи бүрүлүге билдингир болгу дег.

*Бүгү чурттарның пролетарийлери, каттыжыңар!*

# ШЫН

СЭКП Тыва обкомунуң, Тыва АССР-ниң Дээди Совединиң болгаш Министрлер Чөвүлелиниң органы

№ 185 (11683) | 1981 чылдың август 11, вторник | 1925 чылда үнелевелеттингеш. | Өртээ 2 кеп.

## ИПАТОВОНУҢ ТАРААЖЫЛАРЫНЫҢ РЕКОРДУ

ИПАТОВО. (Ставрополь край), (СЭТА-ның корр. Н. Стажкин). Ипатовоның тараажылары күрүенниң ыяжамырынга тараа урарының талазы-биле бедиткен социалистиг хүлээлгезин августуң сесте-де күүседипиен. Чыл планын 5аутаар 150 муң тонна планның орнунга 250 муң тонна кызыл-тасты болгаш арбаанны күрүве элеваторларынче чудуруп чоруткан. Ол район чыл бүргүзүнүң тараа ажаан алышкынын күш-ажылчы тинелелгелерлиг доозары шуут чаңчыл апарган. Ынчалза-даа ипатовчулар тараа ажаан алышкынын бо чылын мишкап, шак мындыг улуг чедиишкинни агаар-бойдузу таварыкчалыг чылдарда безин чедип ап пербээнивер.

Моон мурнунда чылдарда чүгле ийи-чаңгыс ажыл-агыйлар, бригадалар болгаш сал-бырлар үжеп центнер чедип турар тараа бастырымнакмынын чедип ап келгеннер. Ипатовчулардың бо чылдың ажаан алышкынының түлгап түңнели — гектар саныңдан-ва 30,6 центнер тараа болган. Дүжүттүң чыл саныңда немей ооулдезинге техниканы ажыглаарын комплексивлин-биле көөру дузалап турар. Ипатовчулар моон-биле ап беш чыл улаштыр тараа шөлүнге ону чаштырарындан эгелээш, ажаан алырынга чедир бүгү-де ажылдың улуг-улуг кыдыр каттыжыштырган механизастаттыкчыг отрядтар-биле кылып келгеш.

Ол ышкаш крайда Карачаево-Черкессы автономнуг областың болгаш Хөвү черниң бүгү районнарының чартык кезиндә база-да күрүве ыяжамырынга тараа урарының талазы-биле бедиткен социалистиг хүлээлгелерин күүседикшилер.

Ставропольскиниң колхозтары болгаш совхозтары пинтикелеп-биле мурнунда алган социалистиг хүлээлгелеринден 400 муң тонна хей тараапы Теэрээн чурттка берген.

Тараа дужаары үрүлүүлеминнеп.

# АНЫЯАҢДАН АДЫҢ КАМНА

Чаяаы назын! Ол дээрге амыдыралдың эртени, аныяк кижиниң делгем ак орукче киргенининг, эрес-маадырлыг чоруктуң кылырының, чаагай үүле-херектиң бүдүрелиниң, чагаадылгаже шыминыгып киреринниң найгамчын үезин-дир. Кайда-ла чалбыыштыг чүрек, соруккур угаан, хей-аъттыг болгаш эгелекчи, эрес-маадырлыг чоруук, шалыпчы күш-ажыл херек болдур, ында хөөчүн өңнүктери коммунистер-биле нады бистиң алдарлыг аныяктарывыс мурнап турарының хей-хей чижектерин тевгу бадытнап турар.

Партияның херээнге шынчызын. Теэрээн чурттка кызыгаар чок бердингенин наяа-даа: дайын шөлдерииге-даа, чаа амыдыралды тургусчурунга-даа, тургузунчу күш-ажылга-даа, эртем-билиг эртинелерин шиңгээдип алырынга-даа, космосту штурнаарынга-даа совет аныяктарның бүгү салгалдары бүзүреалиг бадытнаан. Оларның эрес-маадырлыг чоруун, найгамчын үүле-херектерин партия-биле чон иеээзее бедип-биле үнелеп келген. ВЛКСМ XVIII съездизинге СЭКП ТК-ның Чиңгина секретары эш Л. И. Брежнев мынча дээн: «Бистиң хүннеривистиң совет аныяктарын хөөчүн салгалдың коммунистери бедик-биле үнелеп турар. Аныяктар коммунизмге бүзүреалиг, партияның херээнге, Ленининиң херээнге ханы бердинген кылдыр взүп турар. Миллион-миллион аныяк оолдар болгаш ыыстар Октябрьның идеяларынга шынчызын, туруштуун, эрес-маадырлыг чоруктуң үлегер-чижээн көргүзүп турар».

Партияның болгаш Теэрээн чурттуң кандыг-даа даалгаларын ленинчи ёзу-биле күүсетпишаан, аныяк салгал амгы бо хүннерде СЭКП-ниң XXVI съездизинииң шиитпирлерин, он бирги беш чылдың баштайгы чылының даалгаларын күүседир дээш бүгү улустуң демиселиниң бирги одуруунда турмуп турар. Бүгү чурттаазында ышкаш, бистиң республиказа «Аныяк осненнериң шалыпчы күш-ажылын, билиглерин, инициативазын болгаш чогаадылгазын — он бирги беш чылга!» деп патриоттуг эгелээшкин улам кайбарган. Ында комсомолчу-аныяктарның үш чүс хире коллективтери, 35 муң ажыг аныяктар идепкейлиг киржип, бүгү-ниити херекке төлептиг салыышкынын иирип турар.

Черле ынчаш, Тываның делгемнеринде одаралаан вар-ооруктар бар, ховуларда тараазы ажаажып өстүрүүп, даглардаа эртине-байлаяты насчып, ажыглаага киржип, хөрөйларны база суурларны тутчуп, агаар делгемнеринде ужудуп, күүүлүг Улуг-Хемге экиндирип, аныяк салгалды кижизиттирип, чонуң кадыын камгалажып турар кижилер дээрге-ле бистиң аныяктарывыс-тыр. Боттарының шудургу күш-ажылы, ижичүг эки өөредилгези, төлептиг мөзүүг-биле чонунга хүндүткелиг, ат-алдарны чедип алганнар оларның аразында ээзээш ээзе. Оларның аразында ССРЭ-ниң Дээди Совединиң болгаш Тыва АССР-ниң депутаттары Хеймерек Кууларны, «Тыва даг-дүгүү» комбинаттың регулировщиги Нинолай Сарыларны, «Чодураа» совхозтуң саанчызы Оюмза Батканы, республиканың типографиязының ажылчыны Вера Доржуну база Ленинчи комсомол шаңналының лауреады, «Нарын» совхозтуң хөйжүүзү Антонина Баяновапы болгаш өскө-даа хөй аныяктарны чоргаарал-биле адап болур. Ниитиниң ажыл-херээнге чедишкиннерни-даа, хүүзүнда эрес-кежиктиг-даа чедип ап чоруур аныяк кижилер чонуң «Аныяктан адың камна!» дел уран мөгөн үлегер домаан кезээде бодап чоруурлар.

«Аныяктан адың камна!», «Кижи болуру чамыдаи...» дээн чонуң мерген угаанныг үлегер домактарында ханы утка сиңиннекен. Оок утка-шынары амгы үеде улам күштелген. Ол дээрге аныяктан-на эрес-кежээ, ажыл-ишчи, төлептиг мөзүүг-шынарлыг, ажыы-чаңныг болур дээни ол-дур. Ыяңгыа амгы салгалдың аныяк кижилери партияның херээнге шынчы, Теэрээн чурттуңга кызыгаар чок бердингенин, ёзулуг патриот ыядыр кижизиттинмишаан, хамыктың мурнунда болуунуң хамаатты ат-алдарын, коллективиниң, аза-низиниң, эш-өөрүнүң, ог-бүлезиниң ат-алдарын, арын-нүүрүн кажан кезээде, кайа-даа бодин харыысалга-биле бодап, ону хумагалаар ужурлуг. Аныяк кижи бүргүзү коммунистиг бүзүреалиглиг, хөй-ниитичин идепкейлиг болуп, бодунуң ажыл-херээн чонның мурнунда улуг сонуургал-биле ханы хөлбаштырар, Теэрээн чурттуң мурнунга харыысалганы бедин-биле медереп билир ужурлуг.

Ынчалзажок бистиң аравыста чамдык ийи-чаңгыс аныяк болдар, ыыстарның аныяктан адын-даа камнавас, өөренип, ажыктап турар коллективиниң, эш-өөрүнүң, ада-иезиниң алдар-адын-даа бодавас чоруктарының бары харааданчыг. Оон кедереге олар ниитилелге ажыктыг куш-ажылдан оспаиысыраар, кайа-даа өөреннес, ада-иезинге азырадыысаар. хөй-ниитининг корум-чурумуи үрээр, арагалаар, өөрлаар, кем-херекти безин үүлгедип бээрлер. Чамдык аныяк кижилерниң аразында ындыг чоруктар найысылап Кызылда-даа, Улуг-Хем, Чөөн-Хемчик, Барыын-Хемчик, Тес-Хем болгаш өскедээ районнарда ам-даа узуткаттынмаан.

Кижизиг, төлептиг мөзүү-шынарга база аныяктан-на ат-алдарлыг болурунга кижизиттинери нарын айтырыг. Маңаа хөөчүн эштерниң дузазы эргежок чугула апаар. Бистиң төлептиг аныяк салгалывыстың өзулдезининң дугайында партия организациялары болгаш Советтер, профсөвилелдери, комсомол, школалар, дээди база ортуман өөредилге черлери, куш-ажылчы коллективтер болгаш ат-буле, уран чүүлдүү, литератураның база парлалганың амылданчылары, бүгү хөй-ниити сагыш салып турар. Ынчалзажок аныяк кижи бүргүзүнүң ылаптыг дадыгып кижизиттинери хамыктың мурнунда өөң бодунаан, амыдыралдың делгем оруунче бодуунуң энергиязын болгаш угаан-бодалын билдилии-биле угландырып билириниң кол хамаарыжыр апаар.

Аныяктан адың камна! Чонның мерген угаанныг, чалгынныг бо сөстери аиаа-ла чугаалаттынмаан-на болгай. Аныяк кижи бүргүзү бүгү улустуң ниити үүле-херээнге төлептиг үлүүн киирбишаан, кажан кезээде, кайа-даа Теэрээн чурттуң херээнге кызыгаар чок бердингеин, бүгү тала-биле сайзырадгай, ёзулуг патриот болур ужурлуг.

# СЭКП-НИҢ XXVI СЪЕЗДИЗИНИҢ ШИИТПИРЛЕРИН — АМЫДЫРАЛГА!

Кызыл районда «Шамбалыг» совхозтуң механизаторлары оп бирги беш чылдың баштайгызында ийи чүс тонна витаминниг сигеи далганы бүдүрер. Оларга Кызыл хоорайның чурттакчылары улуг дузаны көргүзүп, бо хүннерге чедир дөрт чүс тонна будуң-бүрүнү белетиеп бергеи.

Совхозтуң витаминниг сигеи далганы белетиээр агрегатты тура дүшпейн ажылдап турар.

ЧУРУКТА: витаминниг сигеи далганы белетиээр агрегаттың оператору Оңдар Маиай-оол.

А. ЗАЙЦЕВТИҢ фотозу.

## БЕШКИ ЭЭЛЧЕГНИҢ МУРНАКЧЫЛАРЫ

Александр Лузягиниге удуртқан комсомолчу-аныяктар ээлчээ бедик соруглуг рудадан дагдуг арыглаар цехте ажылдап турар. Олар дыштаныр хүннерде «Дөң-Терезинн» совхозка мал чемин белетиээр ажылдарга ид-пкейлиг киржип, боттарының алган планын ажыр күүсеттеннер.

Бешки ээлчег ол ажылдарга мурнакчы болганы таварылга эвес. Ол коллектив үргүлүү бедик будуруктуг ажылдап, ай болган квартал планын күүседип ап келген. Ында хоорай Советиниң депутады, ээлчегде комсомол удуртукчузу, регулировщик Римма Басаткина, улуг регулировщик Александр Полухин, аныяктарның дагдыныкчызы, дериглеер машинизи М. И. Шеломина болган өске-даа мурнакчылар ажылдап турар.

Барыын-Хемчик районның совхозтарынга Ад-Дөктуң хоорайның өске-даа коллективтериле удур дузаны көргүзүп, ниитининг малынга чем курлавырларын тургузуп бээр дээш организастыг ажылдап турарлар. «Дөң-Терезинн» совхозтуң төөгүзүнде будуң-бүрүнү белетиеп турган хоорайның милиция салбырының ажылакчылары кончуг өкп ажылдааннар. Олар 18 тонна будуң-бүрүнү белетиээр планныг турган. Ажылче организастыг үнүүш, ол коллектив планын 27 тонна кылдыр күүсеткеи. Мал чемининг белеткелинге Александр Полухин, Ад-Даңгыр хоорайның өске-даа коллективтериниң ударниктери Ольга Ооржак, М. Бууза, Э. Саая, А. Макаров, О. Салчак болган өскелер-даа кызыпак ажылдааннар.

«Тыва дагдугу» комбинатның коллективи совхозтарга 1060 тонна будуң-бүрүнү белеткээр планныг. Оон 410 тоннаны арыглап файреазынга онаажыр. Ол белеп эвес ээрулга. Ынчалза-даа дыштаныр хүн бүргүзүп чап ажылдап турган, комбинаттың ажылакчылары ол планны долдур болган ажыр күүсеттер күзелдиглер.

(Бистиң корр.).

## ОНААЛДАЗЫН БОТТАНДЫРАР

«Тыва шөөбитэ» каттыжышкынның хүүда чагыглар үүлүп алыр «Пустое» аттыг-ның ажыл-ишчи коллективиниң бо чылдың үүлү квартализың башкайгы айының планның даалгазын күүсеткеи. Хомудап турарлар чок аңчылар дээш ажылдап келген коллектив ийиле дайа чагыкчылардан дүлээп алган чагыглардың бүдүргеш, ону сайгарарының планын 100 хуу боттандырган. Алган хүлээлгези долдур күүседиргеи тус-тус цехтерниң, бригадаларның ара-иинде социалистиг чарышт

# САГЫШ ЧОВАНГЫР, КИЧЭЭНГЕЙЛИГ БОЛУР

**Партия, совет, ажыл-агый организациларга болгаш албан организациларга, солуннар редакциларынга хой сайынгы чагаалар хүн бүрүде ийин турар. Эртикен ону беш чылдың дургузунда «Шын» солунга үжеп мүн чыгып чагаа келген азы чылда ортумаа-биле алдың мүң янзы материалдар бижии турганы ол.**

Оларның утказынары болгаш хевири янзы-бүрү. СЭКП-ниң XXVI съездиниң шинтирлериниң амыдыралга боттандырар дээш чоннуң кедүрүлүкчүүнүт амадаан турарының ажыг үезинде чагааларның саны улам өскен. Чижээ, бо чылдың эртикен үезинде биске үш мүң ажыг чагаа келген. Партиниң ленинчи үдаламышкының ажылы чоннуң бир эвес-сеткилдиг деткип турарын, чүүлүнүң хөгжүлдезинде социал-экономиктиг айтырыгларың шинтирлеэргеге чаасталы ханы солуннуг-далыын ол чагааларда илергейлеп турар.

СЭКП-ниң XXVI съездиниң тайбыңы бижиглээринче, дүшкүүрлүг чоруку чавыртылыр-биле, бо-сеткеэрги задаче будүрериң болдурбазының чаа боттуг санаалдарны кедүрген. Бо чагаа херектиг детальчилеп, ажаа үнүн катконың илереткен ойлон чагаалы редакция алган. Ол мышкаа СЭКП Тыв Комитединиң Аныяк ССРЭ-ниң Министрдер Чөвүлелиниң «Дүгүлдүрлүг ат-биледеге күрүм дузалашчыңнар ыглаттыларга талаазы-биле хемчеглер дугайында» болгаш Тыва АССР-ниң Министрлер Чөвүлелиниң «Дүгүлдүрлүг ат-биледеге күрүм дузалашчыңнар ыглаттыларга талаазы-биле хемчеглер дугайында» доктаалдарының сорун кирээнде, өөрүн четтирген үезинде чагааларын ыглаттыларга болгаш солуннуң аримнарынга парлаттынган.

«Улус өөредилгезинге Совет Казактың кайы хире сагыш салып турарын башкы кижи болганымда сонуургап чоруур мен—деп, Кан-Хем райондан С. Сарыг бижээн. — 1981 чылда улус өөредилгезинге 41,2 миллиард акшаны чөпшээлээр дүүн. Бо сан-тун бистиң күрүмевистиң улус өөредилгезинге онза кичээнгейин салып турарының херектелиди». Чүрттүүн чедиишкинин-ниң, моон соңгаарга боттанырының ажыг үезинде чагааларның чижекке хөйүү кирип болуур.

Партияның массалар-биле бижиг харылзазының хевирэ болуур ажылтың чоннарның чүүлүдүлүг болуун гражданнарының чагаалары канчаар-даа ажаок улус ужур-дузалыг дең, СЭКП-ниң XXVI съездиниң Отчёт клеткелиниң айтыкан Ажылны чон партия, совет органнарга хамаарышкан албан организацияларга чергелериниң болгаш солуннарже чагааларын контрольду улам ыштелдиргеп.

Түннелиниң Тожу, Бии-Хем, Эрзин болгаш Монгуш-Тайга районнарының албан организацияларының чергелериниң чоруткан шүүлгүмүзелдиг чагааларга чиге, ылаяттыг харымнар кезии ие-бүдүүн-дээш. Автозаправодан пассажир аргыштырылгазының таалазы-биле киллизе (инженер О. И. Захарченко) адресиниг редакциядан баргын шүүлгүмүзелдиг чүүлдериң сөөлгү үш чыл улаштыр үчүткээп, республикага пассажир аргыштырылгазын эжиждер дээш ботту хемчеглерни алган. Будуруулге, албан организацияның чергелериниң удуртукчуларының шүүлгүмүзелдиг чагааларга мындыг янзылыг сагыш човаңгыр, кичээнгейлиг болза, ынчаар ажыл-ижеже дөгүй болуур.

Чыл эгезинден бээр Барыын-Хемчик, Чөөн-Хемчик, Өвүр, Кызыл районнардан эвээш эвес шүүлгүмүзелдиг чүүлдер солуңга парлаттынган болгаш дыка хөй шүүлгүмүзелдиг чагааларның салым-чолуг шинтирлеэриин-биле ол районнарның хамаарышкан партия, совет органнарынче бирикгерни чоруткаа-даа чаңдыгларынга тодаргай харыы алдыын келген.

Шүүлгүмүзелдиг бүү барымдаалаан көөр чоруктар база бар. Чижээ бо чылдың май 29-та «Дилгижек-солдан дугдак чок» дээн фельетон парлаттынган. Фельетонуун бир чижүүнге Кан-Хем районда СЭКП-ниң XXV съездиниң аттыг совхозтуң тарлуг инээнин бөгүн сагыышкын чүүлдүүлүгүнге кирген Совхоз директору Н. Сухов болгаш онда партбюро секретары М. Толмачев олар ону боттарың харылаарының орнунга шүүлгүмүзелдиг-ден ыглаттыларга ыглаттыларга ыглаттыларга

## РЕСПУБЛИКАНЫҢ ЭҢ ЧУГУЛА ТУДУУ

1981—1985 чылдарда болгаш 1990 чылга чедир үеде ССРЭ-ниң экономиктиг болгаш социал хөгжүлдезиниң иол угланыышкынныарында «Литва ССР-де Игналин АЭС-тиң бирги эзлчээнин тудуун амыглалга киирерин хандыраар» деп айытнам.

Игналининиң атом хүнү-биле ажылдаар электростанциязының кайгамчыл деллеп тудуг шолунде ажыл-иш хайнывнам. Иниги блоктуң реакторунуң дөмөзиниң адаан бетоннап турар. А сөртөн ыран зөөште республиканың эң аныяк хөөрэйы — Снечкустуң чаа башкынары бедип унгулаан. Хоорай шынап-ла аныяк — оон чурттаннчыларының ортумак назыны — 27 харган ашпас.

ЧУРУКТА: АЭС тудуунуң участогу.

Т. ЖЕБРАУСНАСТЫҢ фотозу.

СЭТА-ның фотохроникназы.

## ДЕПУТАТТАРНЫҢ САНАЛЫК ЁЗУГААР

**Эътти, сүттү болгаш өскө-даа хүш-чем продуктуларны бүдүрүп үндүреринге бөстүг немелде хынжыырын хүүда дузалап ажыл-агыйлары апар чыдар. Улус депутаттарының Советтери шыдыг ажыл-агыйларны чорударынга идиг бербишаан, хамыктың мурнунда хынжыырын малзы болган кушту азырап, өстүреринге сонургалын улгаттырарын, колхозчуларны, совхозтар ажылчыннарын чаа малдар база мал чемнери-биле хандырарынга дузалап турарларын СЭТА-ның корреспондентилериниң маңнап хөлбаштыр дыннадып турары болза:**

### ПЛАННЫ КАДЫ

Сүттүүнүң кыдат Сарала чурттаачыларын хүүда дузалап ажыл-агыйын хөгжүлдезинин комплекстиг программазын ажылдан кылып турган. Тыва-Хөрүк областтың «Октябрының 40 чылы» колхозтуң специалистилери база чалаан.

Ол ажыл-агый депутаттарының саналдаанын ёзугаар бажыг девискээриниң огородтарын, садтарны болгаш ыяш-град шөлдерни тарын, болбалеринге ажылын бөстүрүп турганнар, өскүлер ажылчыннилелер-биле хандырган, а «Бажың фермаларын» — бедик породалыг мал болгаш кушбиле хандырган. Депутаттар кондан хөлөө ажыл-агый продукциязының артыкшаан чүүлдерин хүнүүн-не хүлээп алтырарын организастааннар.

Дузалал ажыл-агыйлар дүрайында пияти сагыш салыр чорук халас бирбас болган: оларны кыынын турар кижилер күрүнеге хөй хемчээлдиг эътти, сүттү, могаллаарны болгаш хөт-чимнелерни садып турар апаранналар.

• • •

### КОЛЛЕКТИВТИҢ КҮЖҮ-БИЛЕ

Латвя ССР-де «Буртниекн» совхозтуң сүүрүнде хүүда дузалал ажыл-агыйларның чыыстыг бодаг малының колво кошка Мантышкин дүрайында тус чер Советиниң депутаттары сагыш салып туралар. Оларның эгелекчи саналын ёзугаар бирээлиге-ле 30 инек кырер коллективтиг үш инек

Ол кажаалары «бажың фермаларының» эдлери боттарны туткан, а совхоз оларга материалдарны туспайлап берген. Кожааларда сиген салыр чөрлер, концентрастаан мал чемнериниң дыжжамырлары болган хөрексөлдер сугар чөрлер база ишпиннган.

Депутаттар ол ишкаш коллективтиң күжү-биле культурлуг одар шөлдерни турсуларынга дузалаан, сиген белеткелин организастаан. Ам ыяш сарык бүгү ажылчыннар шуутүүн мал азырап турар болгаш кижи бүрүзү-ле чыл иштинде 3500 килограммдан эвээш эвес сүттү күрүнеге сударын хүлээтгеннер.

• • •

### КАЙЫЗЫНГА-ДАА АЖЫКТЫГ

Кыргыс ССР-де Панфилово район Советиниң депутаттарының сумелээнин ёзугаар семиртен азырарары-биле хүлээткен планны хүтүмүткүлүг турар. оларның тус бүрүзү 500-тен ыйы чедир дуглуларлыг деп. Афганистанның Сагыт-тавтүр пиалтаачылык техникумнуң директору Махарнад Варма ПМА-ның кижилер корреспондентилери-биле беседазынга чугаалаан. Ол ассоциацнялар садыг хоорайлуг-ооруларының болгаш аныяк-сомгоннарның болгаш аныяк-бүрүү шажыннар чүдүктүлерининг эвилели болуп турар.

Чүрттүн Салыг-үлетлүр палатазы (СҮП) ол НАФ-тө хынжыр национал капиталды болуп кирген.

— Бегүн СҮП болза, садыг болгаш үлетлүр компаниларының акционерлериниң база тус-тус бүдүрүлге эдлериниң турусканы хүү 21 ассоциацияны хөтүмүткүлүг турар. Оларның тус бүрүзү 500-тен ыйы чедир дуглуларлыг деп. Афганистанның Сагыт-тавтүр пиалтаачылык техникумнуң директору Махарнад Варма ПМА-ның кижилер корреспондентилери-биле беседазынга чугаалаан. Ол ассоциацнялар садыг хоорайлуг-ооруларының болгаш аныяк-бүрүү шажыннар чүдүктүлерининг эвилели болуп

## ДҮҢМАМ

Ачавыс-даа, ававыс-даа
Ажылынче чоруй барды.
Алды харлыг Тимур-биле
Алышкылар артывыс он.
Дүмам бир-ле солуп ионну
Тулдур топтап, ажып олур.
Чаптап чоруп олургаштын
Чаным орта чеде бердим.
— Кор даан, акый, чарашын бо
Көвей шиптер чуруп каапт-
тыр.
Ала шокар бистин инээнис
Аразында чору боор ал?
— Ону билип алыр дизе.
Онза берге чок-ла болгай.
«Ужуглелин» экелем че.
Ужуктерден айтып берейн.

Д. МОНГУШ.

## ХОВАГАННАР

Аккыр, кара, ала-шокар
Алаын-сарыг, челээш еннуг
Чуруп четпес чүүлүн хөлээр
Чүдеп чараш ховаганнар —
Дезин, ойлап ужукпанар.
Дегийт кады ойнаалынар.
Чайлаг черинин өнүүр кавазы
Дам-дам шимеп, дингизип
кээр
Чечектерге шимелде боор.
Таалап ойнаан ховаганнар—
Сайзанаамга шайлаар силер,
Садык чеңээн каастаар силер.

К. БИЖЕК.

## ЭЛДЕПТИГ ЧУРУК

Бичии урууң бажын чураан
Биске өкпеп, көргүзе-дир.
«Аваңны мен чурудум» —
дел.
Аажок өөрүп чугаалай-дыр
Чурттап турар бажыңывыс
Чуруп алган хире болду.
«Аван шаңыл? Көргүзем» дел,
Аайын тыпшайн айтырдым
он.
«Аван база, угбан база
Аңам база ёрээлиңде
Хана оттур оларны сен
Ганчап көөр сен, ачай?» —
дидир.

# МЕРГЕННИҢ УЖУРАЛДАРЫ

Мерген шору улгалып, мал кадарган улус безин өлөрип чоруур болу берген. Ол бир-ле катап аваазы-биле ошкүлөр кадарын тоолаан. Ошкүлөриниң доктаан өттүп турары ооруг боорга аваазы зоргунжун тудупкаш, чүү өөрүп олурган, оглун база дузалаштырып ап, чассыгбайның ужун олурарын көрген чаптап олурган.

Ол аразында шетчигештер аразында бирле чүве шимээргээн дег болган. Шлавылап көрүптерге, өлик оглу паракта-рын дестайтып алган, сиген дайнаан турган. Бичии кижи бодаарга, өлик оглун өөрүп алыксаазы ыяпан. Шын-на сеткилди-биле ону сүрүп ыдып берген...

Безек болганза бичии Мерген тура дүшкеш, аваазынга өөп чедип келгеш чугаалаан:

—Ону сүргеш чоор мен, аваазынга баргай аан.

* * *

Мерген акыларыг-биле хой бажы доюп чораан, койгун оглу эккерип каапнар. Думаазының ону чаптаары ооруг биргө тудуп бергеннер. Мерген койгунчуташты бөле кужаатап, алгаш, өөнге кара маң-биле келген. Чүүк аланга мойнуун-дан чуу-биле баглап алгаш тургузуп каан.

Мерген аңда от чудуп берип, шаанга кииргө азырап, ажаап турган. Ылаңгыл аңаа тан партыг бээргө шыпаш-ла амданнаның чиир болган.

Бир эртең оттуп кээргө оолдуң койгуну чок болган. Баглап каан түн улаанның үзе ыяпын алгаш, бөштүнүп чоруй барган болуптур. Ыытар-ла эскербээн болза, койгунчуган өөрүшке баргай аан деп аваазының чугаазынга оол чепшеерешкен.

З. НАМЗЫРАЙ.

## КАСТЫ МУРНАПКАН

Дүүш үеэш турган чүве. Чаңар дээш кудумчуну өрү чоктаптым. Орук ара ажыкке ужуражы бергеш чугаалажып тур бис.

Катя дөрт харлыг дүмаазы Колянны эдертип алгаш чораан чүве. Хүн ызыг болган, ажыг-биле хөөрешпишаан, бажын чаңында чолураа аваанга сандайга кээп олурун ядыбыс. Чугаалажыр дээш ол дүштә Коляже сагыш салбайн барыптыр бис. Канчаннаш-ла көрүптеривиске Колянын холун мелээжок улуг кас мызырып алган, шуут-ла алгырган тур. Бис база-ла дезидээн уувус-биле маңнажып чеде бээрвиске... кужур Коля кастын аксын ийи холу-биле так кыза тудуп алган алгырган тур.

Касты ойладыпкаш, ажыг-биле шаавыска дээр каттырышкан бис. Орук ийиге оттаа чораан касты ойладырга оозу хорадааш оолду сүрүпкелмырар дээш мойнун сунуп алган хелирге. Коля кастын аксын ийи холу-биле дуй тудупкашын корткаш болду безин билбейн барганы ол шиважил.

Э. ХОВАЛЫГ.

## УДУРТУКЧУЛАРНЫҢ КИЧЭЭНГЕЙИНГЕ

Бүдүрүлгелерге болгаш организацияларга 1982 чылдың солуннарының болгаш журналдарының чагыдылгазы август 15-тен эгелээрин дыннадып тур.

Чагылда 1981 чылдың сентябрь 15-ке чедир болур.

«СОЮЗПЕЧАТЬ».

# АВГУСТ 11-ДЕН 13-КЕ ЧЕДИР ТЕЛЕВИДЕНИЕ

### АВГУСТ 11-Д

#### БИРГИ ПРОГРАММА

**МОСКВАДАН**

8.00—«Үе» Информастыг программа. 8.40 — Эртенги гимнастика. 9.05—О. Уайльд—«Дориана Грейниң портредиТелешин. 11.30 — Телемедээлер. 11.35—14.15 — Чаңсар. 14.15— Телемедээлер. 14.35 — Чүрттүн телестудияларының документалдыг фильмнер программазы: «Мастерлер хоорайы». «Балхаш» — «Мушуңула чечектелип турда». 15.30 — Д. Кугультинотуң шүлүглел чогаалы. 16.00 — Д. Д. Шостаковичиң аттыг квартет ойнаар. 16.30 — «Кроштуң каникулдары» А. Рыбаковтуң тожжузунга үндезилеп тургускан хөй сериалыг уран-чечен телефильм. 1-ги серия. 17.45 — «БАМ-ны тудуп турар бис». 18.15 — «Чүүл сонирказы-биле».

**КЫЗЫЛДАН**

18.30 — Телемедээлер (орус, тыва дылга).

**МОСКВАДАН**

18.45 — Бөгүн делегейде

**КЫЗЫЛДАН**

19.00 — «Челээш». Дамчыдылга.

**МОСКВАДАН**

19.30—«Кинокамера делегейни көрүп тур». Москвадын XII Бүгү-делегей кинофестивалының документалдыг фильмнери. 21.00 — «Үе». Информастыг программа. 21.35—Оперетта артистериниң концерти. 22.45—Бөгүн делегейде. 23.00—00.45 — СССРэниң бут бомбүүже чемпионады. «Динамо» (Москва) — «Зенит» (Ленинград).

#### ИЙИГИ ПРОГРАММА

**МОСКВАДАН**

12.00 — Уругларга фильм «Өөлүкчүгеш». 13.05 — Таджик ССР-ниң улустуң артизи Н. Рахматова ырлаар. 13.45—«Горизонт». «Ачам, аван болгаш мен база — спортчу ёскүлер». 14.45 — «Тайбыңнын болгаш пайырадың, ырлаан». И. Кобзон, А. Четвериков, М. Ташматов, Н. Бекалиева оларның. «Чалыы назын» (Вьетнам). «Скифы-группа» Шверин» (ГДР) ансамбльдериниң. Л. Рюгин болгаш өскелериниң-даа киржиглеви-биле концерт. 16.00 — 18.20 — Чаңсар.

**МОСКВАДАН**

18.20 — «Колобок дугайында тоолу». Мультфильм («Орбита-3»).

**КЫЗЫЛДАН**

18.30 — Телемедээлер (орус, тыва дылга). 18.45 — Чарлалдар. 18.50 — Киножурнал.

**МОСКВАДАН**

19.00 — Балет артистериниң көргүзүү («Орбита-3»).

**КЫЗЫЛДАН**

19.30 — «Кижи болгаш оон хүлээлгези» 19.50 «Репин Толстойну чураан» Документалдыг фильм.

**МОСКВАДАН**

20.00—«Дүне тамчыктыг удуглар, чаштар!» 20.15 — «Силерниң чогаалыңнар-биле». Шүүлге программазы. 21.00—«Үе». Информастыг программа. 21.35—«Хап иштинде кижи». Уралчечен фильм 22.35—23.35 — Төп телевидениениң болгаш Бүгүзавилел радиозүүнүң орус ырларының үлегерлиг хорунуг концерти.

#### АВГУСТ 13-ТЕ

#### БИРГИ ПРОГРАММА

**МОСКВАДАН**

8.00—«Үе» Информастыг программа. 8.40—Эртенги гимнастика. 9.05 —«Хап иштинде кижи». Уралчечен фильм. 10.25 — «Кино ани-чоруктарының клуузу». 11.25 — Телемедээлер. 11.30—14.15 —Чаңсар. 14.15 — Телемедээлер. 14.35 — Социализмниг чүрттүнүң телевидениезиниң документалдыг фильмнер программазы: «Михайловтуң хостагазы» (БҮР). «Эрте-бурунгу профессия» (ВҮР). «Фридемейн шаазы» (ГДР). 15.30—«Дружный» пионер лагеринде байырлал». 15.55 — «Шыдыраа школазы». «Таныжыңар, шыдыраа-дыр». 2-ги дамчыдылга. 16.25 — «Кроштуң каникулдары». Хөй сериалыг уран-чечен телефильм. 3-кү серия. 17.35— П. И. Чайковский — «Иоланта» операзын үзүндүлер. 18.05 — Ажыл-ижи программазы. Товарлыг ажыл-пир. Иваново областың репортаж. Дамчыдылганы таймылбырлаткан Е. Сивицын ооруглаар.

**КЫЗЫЛДАН**

18.20 — «Мал чеми белетелинин хүн демдеглели». 18.30 —Телемедээлер (орус, тыва дылга).

**МОСКВАДАН**

8.45 — Бөгүн делегейде

**КЫЗЫЛДАН**

19.00 — Тывага революциниң тиилээнинден бээр 60 чыл болгаш Тыва Арат Республиканың тургустугунга.

**МОСКВАДАН**

19.35—Л. Украинка — «Касандра». Украинаның И. Франко аттыг үлегерлиг драма театрының фильм-шилиги. 21.00 — «Үе». Информастыг программа. 21.35 — «Урал чүгү мастерлери» СССРэ-ниң улустуң артизи Б. П. Чирков. Төөгүлүг-ниң хүүдел бээр 80 харлаалыгга. 22.45—Бөгүн делегейде. 23.00—00.45 — СССРэ-ниң бут бомбүүже чемпионады «Спартак» (Москва) — «Динамо» (Минск).

#### ИЙИГИ ПРОГРАММА

**МОСКВАДАН**

12.00 — Уругларга фильм «Медиога ужуражыышкылар». 13.05 — «ПТУ-га, чүү чүвеге база кайчаар өөредиринге» «Чилонзарда мастерлер өттүп турар». Ташкент хоорайда № 63 тудуг ПТУ-ларының дугайында. 13.50 — Оперетта болгаш балеттың А. Новиг аттыг үлүг үлегерлиг театрының артистериниң концерти. 14.45 «Маяковский бистин биле». Документалдыг телефильм. 15.50 — «Ажыл — малчыларга». Эртем-тайылбырлыг фильм. 16.05—17.00 — Концерт

**КЫЗЫЛДАН**

17.00— «Эң-не хөрек кижи». Документалдыг фильм. 18.00— Уругларга фильм. «Удаваа таастаар». Мультфильм

**МОСКВАДАН**

18.20 — Хөгжүт нотажыглаттар («Орбита-2»)

**КЫЗЫЛДАН**

18.30 —Телемедээлер (орус, тыва дылга). 18.45 —Чарлалдар.

18.50— Киножурнал.

**МОСКВАДАН**

19.00 — РСФСР-ниң алдарлыг артизи Г. Калининаның болгаш орус улустуң инструментилериниң үлегерлиг оркестрининг РСФСР-ниң улустуң артизи Н. Некрасовтуң удуртулгазы-биле концерти

**КЫЗЫЛДАН**

19.35—«Пушкинниң строфалары». В. Ларионов номчуур.

**МОСКВАДАН**

20.00— «Дүне тамчыктыг удуглар, чаштар!» «Хуудагларының экраны» 20.15 —«Идегелди оксүүдүргаанзар». «Капитал чурттарда ажыл чөптө дугайында. Дамчыдылганы политиктиг хайгааракчы Б. А. Калигин чорудар. 20.35—Орус композиторларның чогаалдарын Москванның күрүнелиг симфониялыг оркестри күүседир. 21.00 — «Үе». Информастыг программа. 21.35—«Ковбак дугайында бодал». «Набат». Ураң-чечен фильмнер. 22.10—23.55 — Ф. Шуберт. Фортелиано. Тиио ся бемоль мажор

## Советтер чурту: чаа чүүлдер

# ШКОЛАЖЕ-АЛДЫ ХАРЛЫЫНДА

ЛЕНИНГРАД. (СЭТА-ның корр. Н. Кондратенко). Улус өөредилгезиниң ажыдажылары бо хүнүмерде хоорайның уругларга саадарыгга бээр онза деалгаларлыг чоруп турарлар. Ленинградтың алдан хөй школаларында болгаш школа валы четпиен уруглар албан черлериниң эң баштай тургустунган белеткел классторларыга киидилеттерны олар илелээр ужурлуг. Олар ада-иелериниң чөптөөрели-биле бо чылын алды харлаар 125 бичии уругларны чаа өөредилге чылынга хүлээп алыр деп турар.

Олар орус дыл болгаш математика-биле таныжып, өөредир түүлгэ ажылдан ыяпан программазы йзугаар өөренип эгелээрлер. Ол ышкаш рассиованиеде помучага. музыка. конструкторлар, чүүрүлга уран чүүдүнүл, күш-культураның кичээлдерин база киирген. Өөредилге үезинде бичии уругларның угаан-бодал, ажыл-чын болгаш күш-дамыр хөгжүлдезинин онзагай байдалдарын база барымдаалаар.

Чаа чүүлдү эгелээринин мурнунда эртемден-социалогтарның, школа иезы четпээн уруглар албан черлериниң кижизидиичилериниң, педагогтарның хөй талалыг эртем-методиктиг ажылы кылдынган. Ленсоветтиң күүскомунуң улус өөредилгезиниң ролэ эргелевиндеги СЭТА-ның корреспондентизинге дыннаткан. Бичии уруглар бижикти эртелеп шиглээдип, санап өөренип ап шидаарын практика көргүзүп турар. Олар ыяпт биилгелерни чедип алганда, боттарының арга-мергежилги шалыпкыны-биле илередирлер.

Ленинградта ыяпаар эгелээн ажыл уругларны өөредилгеге белеткээринин айтырыглары ынытизи-биле шиитпирлээр соруглаяыг. Шинчээчи-лериң соруглаары — школаның азы уруглар садының кандыктандыг байдалдарында ыяпт өөредилгениң эгелээе эккп, өөредилгениң социальн-психологтуг болгаш организастыг тургузуу кандыг болуур ужурлуг дээш айтырыглорга харыылаарны боол турар. Оон алдынган түнелдер эге школаларга чаа өөредилге программазын ажылдан кылырынга база дузалыг болуур.

## Куш-культура, спорт

# КАДЫКШЫЛ ДЭЭШ

Челябинскиниң «Центральный» стадионунга өтпээшиниринде шылган «Кадыкшылыга хоорайжыгжаң» ыяпа массалыг күш-культуралыг ажылгаларның төвөң болуу бергеш. Область төвүнүң дыка хөй чурттакылыгларының ажыл эгелээринин мурнунда эртенгинээ 6 шагаалар, аяа чыглып кээрлер. Дүүш хөй кижилер будун-бүдүүн өөрүлээр-биле өөрүлээр.

Чаңчыл дүүтаар: «Күш-культураже, часкавлыңар!» дээш

команда дыкмалыр. Оон хөй өөредилге өөрүлээр, спорт мастерлери Владимир Цыганов бээр. Мергежилгелерни күүседир соонда, ол бодуу ышкы кижи болганда, кандыг тыныш гимнастиканы кылырын, ыя кээдер кандыг-кандыг мерге өөрүлээрни эгелээрин сургуулдээр.

Оон соонда чартык шаа эртенде база бир болук чедиичилер «Кадыкшылыга хоорайжыгжаңга» келирлер. Шак мынаар будун хүн дургузунда солуунга-ла турарлар.

Хүндүг аяа уруглар чыглып, спортчу белеткелдерни кылыр аза чаргылдааларны эртиреллер. Оларның маргылдаалары стадионнуң инструкторлары эртиреп турар.

Е. ТКАЧЕНОКО.
СЭТА-ның корр.
ЧЕЛЯБИНСК.

# ТУДУГЖУЛАР СПАРТАКИАДАЗЫ

Совет Тывазының 3 чыл оттуг стадионга Тудугжу хүнүүре турасхааткан «Тыва тудуг» трестиң 10-гу чыл спартакиадазын болуп эрткен. Бо удур маргылдаага ангы-ангы тудугжу коллективтер спорттуг ажыл-бүрүү хевирлеринге маргышканнар.

**100 МЕТРГЕ ЧАРЫШ**

100 метрге хууда бирги черни көргүзүп мыңдыг. Хөрээжен улустан 48 дугаар тудуг эргелелиндеп Екатерина Сарыглар үк хемчээлге 15,1 секундада маңнаан, ынчангаш чайгы шелээ үезинде ном магазинчери дыштанныкчылар дугайында онза сагыш салып турар. Балгай далайның эриндэ Ростов казыкка хөй кижилиг туристи тептерге дөктээнал ажылдаар ном садыгларынга немештир сезон үезиниң садыгларын база алыыр. Райончынның ном магазинчери дыштанныкка, пансионаттарга ном делгелгелерин, ону сагарын организастап турар.

тудуу» каттыжышкынның № 48 тудуг эргелелиниң ажыл-чыннары Градунцова биле Монгуш түс-түзүнүп алган. Эр улустуң аразынга маргылдаа чиидиг демиселге эрткен. 48 дугаар тудуг эргелелиниң төлээзи Лепухов гранатаны 56 метр талыйтыр октаап, кымгаа-да аштырбаан.

**ШОЙ КӨДҮРЕРИ**

Шой көдүрериге «Тыва совхоз тудуг» каттыжышкында-дан Кайгородовка (ол шойгу 141 катап көдүргөн) кыы-даа четпиен.

**ШАШКИ**

Шашка ойнаарынга «Тудуг кезектери» комбинаттың шыырак дээш ойнакчыларын киириштиргеп. Ынчалза-да № 48 тудуг эргелелиниң командазы бирги черже үнген.

**ШЫДЫРАА**

Бо солуун оюнга ойнакчылар чиидиг демиселгеш. Ылаңгыя хөрээжен уруглар аразынга болгаш маңнашкы көрүүлерни хөй-аъдыы көдүрүп турган. Комсомолну тудугжу Н. Донгак кымга-да үттүрбейн, чемпионнаан. Эр улустан бирги черже «Тыва совхоз тудуг» командазының ажылчыны Д. Ламажаа үнген.

Спорттуң бо левиринге № 48 тудуг командазын кайгаралыг командазы кымга-да аштырбайн, удурланыкчыларын чиидиргээн-биле удаа-дараа удуп, спартакиаданың тиилелчилери болган.

**КАНАТ ТЫРТТАРЫ**

Канат тырттарынга көлеп, тив бүрүзүдеп эң шыырак дээш спорттулар ыяпт шөнешкен. Маңнаа «Тыва тудуг» трестиң шилиндек командазы «Туралыкчыларынга» аштырбайн, тиилээн.

**ХҮРЕШ**

Кандыг-даа оюн-тоглаа болгаш черге тыва күреш солуун болуун эрткеп. Тудугжулар хүнүүре туралаттаан спартакиадага 32 шилиндек мөгелерни адырган чыглган чон онза соңгуралып кергеп. Маргылдаага спорттуң национал көрүүлеринге РСФСР-ниң спорт мастерлери болгаш хостуг күрешүш мастерлер кандидаттар от ыяпкаш езуп олурар аныяк ин-тилер эргелээ-ле шөнешкеп. Көрүкчүлер күрешти сөөлүүлерлер Виктор Хертек биле Чамырын Кой-оол «йинин «ай-бирээзи-де шүүлүр боор дээш идегеп олурган.

32 мөгеник эң шилиндек-спорт мөгеи аяа-биле Чамырын Кой-оол, Виктор Хертек, Суктер Шимиз, Лоовай Дзар-оол, Ч. Кой-оол Хертектиң турар. Олар ыяпт биилгелерни чедип алганда, боттарының арга-мергежилги шалыпкыны-биле илередирлер.

Ленинградта ыяпаар эгелээн ажыл уругларны өөредилгеге белеткээринин айтырыглары ынытизи-биле шиитпирлээр соруглаяыг. Шинчээчи-лериң соруглаары — школаның азы уруглар садының кандыктандыг байдалдарында ыяпт өөредилгениң эгелээе эккп, өөредилгениң социальн-психологтуг болгаш организастыг тургузуу кандыг болуур ужурлуг дээш айтырыглорга харыылаарны боол турар. Оон алдынган түнелдер эге школаларга чаа өөредилге программазын ажылдан кылырынга база дузалыг болуур.

# АЖЫЛГА-ДАА, СПОРТКА-ДАА

Янгикурган районуң «Победа» совхозунуң футболистери белеткел кылыр чаа базаны алганнар. Ону стадион-биле кожа кат-чимистиг садта деривт кылган. Ынаа футболистерни онзалап көрүп турар: совхоттуң командазы районуң чемпиону болбушаан, ажылга-даа алдаржып турарлаа

Бо чылдың үезинде футболистер чаңгыс бригадага ажылдарының дугайында шиитпирлеп алганнар. Оон түнелинде совхоттуң спорт талазы-биле инструктор-методизи Исмаил Асадовна баштаткан селоволтарының 26 хиимилиг «Будуу» туругустугган.

Совхозка спорт ажылы чаа

директор, спортсмен-разрядчы С. Матруповтуң келгени-биле калбаныл эгелээн. Ол совхозка спортчу оюнарның, спортенниктиниң, чыдыралының, шашкиниң, күраш дээр хүрештиң секциларын ажылдап турар. Кедиз школа башкылары спорт мастери Ибрамжон Сманов, Бахрам Азоходжаев оларга удуртқан секцияларда 150 кижи киржип турар.

Беш чылдың төнчүүзүне чедир ол совхозда стадионнуг, теннис ойнаар болгаш эштир черлерлиг спорт комплексиниң тургузулгеп.

Р. БИЧУРИН.
СЭТА-ның корр.
ЯНГИКУРГАН.
Узбек ССР.

О. ОХЕМЧИКТИҢ «Малчының уруглары» депфотозуралы.

## Агаар

Юлдузлуг агаар станциязының медээзинден бүүгээр «Тыва, бөгүн республикага бүрүлеп, ажыыр, дыммырлыр чазыглар. Соңгу-барыын чүү утланышкынның хатты дүрген секундада 7-12 метр чедер. Агаарның температуразы 15-25 градус чыглыг болуур.

Кыдалга база-да бүрүлеп, ажыыр турар агаар болуур. Чаңс чагбас. Соңгу-барыын чүү утланышкынның хат секундада 9-14 метр чедир дүрлеглеп. Агаар 21-23 градус чыглыг болуур.

Редактор. В. С. ШАРАВИН

## КИНО

### АВГУСТУҢ 11-ДЕ

«НАЙЫРАЛ»: «Кадзе» 9.30, 11.20, 13.40, 15.00, 16.50, 18.40, 21.20 шактарда.

«ВОСТОК»: «Бергедер таварты сымдыстарже» 14.30, 17.20, 20.10 шактарда.

«КАА-ХЕМ»: «Улут хемниң эриндеже» 15.00, 16.50, 18.40, 20.30 шактарда.

«ПИОНЕР»: «Кара шабчиның бекээ» 10.00, 11.30, 12.50. «Маяшкыл тенизиниң фантазиязы» 15.20, 17.10, 18.50, 21.20 шактарда.

«ЧАЙГЫ»: «Террор» операциязының буруазы» 11.00, 17.30 шактарда.

«ЕНИСЕЙ» ДК: «Алагаздаанның» 18.20, 20.20 шактарда.

Редакциянын адрези

Кызыл Шетинин-Кравченко ыдыктыг бажың № 2. ТЕЛЕФОННАРЫ: Редакторлуң 2-24-63, редакторлуң орулакчыларының 2-35-24, 2-31-75 зарылсалгалыг секретарьның 2-25-45, секретариатның 2-24-15, партлайже ыяпаар болгаш совет тургузуу чилдистериниң 2-37-13, пропаганда аңгыдының 2-31-75, культура аңгыдының 2-23-54, чедим аңгыдының 2-21-47, үлегер-кылдавының 2-31-75, чагаа аңгыдының 2-41-27, информация аңгыдының 2-20-60, корреспондентларның 2-27-41, бухгалтерияның 2-12-45, солуун келбейи бараанда 2-32-75 телефонче долгавар.

Тираж 17966. Чагыг № 1790.

СОЛУН НЕДЕЛЯДА 6 КАТАПЪҮНЕР

Тыва АССР-ниң Министрлер Чөвүлелиниң Ном үндүрер чер, полиграфия болгаш ном салымның терилтериниң газазы-биле өргелелиниң типографиязы (Кызыл Шетинин болгаш Кравченко ыдыктыг, бажың № 1)

*Бүгү чурттарның пролетарийлери, каттыжыңар!*

# ШЫН

СЭКП Тыва обкомунуң, Тыва АССР-ниң Дээди Совединиң болгаш Министрлер Чөвүлелиниң органы

№ 186 (11684) | 1981 чылдың август 12, среда | 1925 чылда үнелеттингеден | Өртээ 2 ано

## Л. И. БРЕЖНЕВТИҢ Ю. ЦЕДЕНБАЛ-БИЛЕ НАЙЫРАЛЧЫ УЖУРАЖЫЫШКЫНЫ

СЭКП ТК-ниң Чигизиве секретары, СССР-ниң Дээди Совединиң Президиумунуң Даргазы Л. И. Брежнев МАРН ТК-ниң Чигизиве секретары, Улустуң Улуг хуралының Президиумунуң Даргазы Ю. Цеденбалдыңар августың 10-да Крымга ужурашкан. Ол Совет Эвилелинде дыштанып турар.

Амгы бес чылда совет-моол халас ажылдакылганың үнезин айтырыгларын беседага киргеш, Бодунуң комментарийниң кол адыры — мал ажылын хөгжүтүп алырда ажыг-дүмен Моолга детимче көргүзерин Совет Эвилели уламчылаар. МАР-га 80 чылдарда колга ажыл-агый будурүлгезин хөгжүдүрүнүң комплекстиг планын ажылдап кылырынга совет специалистер киржир. Лагтының будурүлгелериниң, ол ышкаш республиканың сайзырадыг ажылдаар үлетпүрүнүң күчүзүн улгаттырар талазы-биле улуг хемчээлдиг ажылдарны бөттүндүрүпкени тодаргайладыр. Шуут МАР-гаа, совет өөредилге черлеринге-даа шаанналы кадр специалистерни бедектеериниң дыка улуг кичээнгейин салыр.

Моол Арат Республика ССРЭ-ге мал ажылының продукциязын, ол ышкаш үнелиг минералдыг чыг-эттиг чамдык хевирлерни сазарын ковудедир.

Делегей айтырыгларын туралаажын тура Л. И. Брежнев биле Ю. Цеденбал Азияга байдалга тодаргай доктаагаан. Азиянын политиктиг деңнелин болгаш делегей черектериниң ооң роль ойун турар. ССРЭ биле МАР оны ындыг турар үжурлуг-даа деп санаан турар. Делегей байдалды шинчилеп биле эвилешкенивиске Азия түрүнелери хаштыг идигин берип шыдаар догаа-шинчектиг. Индияның, Индий-Кыдат чурттарының болгаш өске-даа чамдык чурттарның ажыл-ажыттарынга таварыжыр. Шынаарга ол ышкаш бөгүнгү Кытайга таарышпайн турар. Кытайның АКШ-ка, көрүлдүг детектиргеп чогумчага хамаан гегемонизм тегүзүгүшкүнүнга Индий - Кытайның улустары бөттарының ажыл - ажыттерин биле сагыш амыр ажылдап шыдаан турарынга шаптыктап турар.

Азия болгаш Өөскүм океан күрүнелериниң арбынга хар-ниитилешкен болгаш харылаалаарынга күштүг ажылдавышкын дугайында конференциязының чарарының дугайында МАРН-ниң XVIII съездиниң кодурудген саналды Л. И. Брежнев деткээн. Тайбыңның болгаш бүгү-ниитиг ажылдың чөп чорукту быжыглаарының талазы-биле СЭКП-ниң XXVI съездиниң кодурген тодаргай программазының ажыл чугаа ужур-дузалыын Ю. Цеденбал онзалап демделээн. Ол программаны бөттүндүрер талаа Совет Эвилелиниң кызыл турар ижемчейлиг болгаш бөттүг базымчарын МАРН болгаш МАР-ның чанга бериилиг үнелеп турарын ол дедүзүлээн.

Тайбың дугайында сагыш тодарыы — бүгү дүнеге-ниң улуттарының хал сагыш салыышкыны. Дайын кыхавыы чайгыттыгаан болгаш дүрүктүүрет тарлуу чаңчылдырары чөгүр калбак политиктерниг, ханы болгаш шалкып бээш тарапын Совет Эвилелиниң Бөгүмүүнистиг партиязы биле Моолдуң Ардатыг революстуг намы ажыг-дүмелиишкин бүгү партиялар биле оргы хүчүзүлгелер чедип алыр дээш шинчилеңнер тура-соңгуттуг.

Л. И. Брежнев биле Ю. Цеденбалдың ужуражыышкыны ажыг - дүмен бүгүнүң байдалынга эртеңги болгаш бүгү айтырыглар дугайы бүрүн ойлажыышкын - биле эвилешкен.

(СЭТА).

СЭКП Тыва обкомунда, республиканың Министрлер Чөвүлелинде, профоблчөвүлелде болгаш ВЛКСМ обкомунда

## ЭРТКЕН ОН ХОНУКТАН ЭВЭЭЖЭЭН

**Августуң бирги он хонуунда мал чемнери белеткээр талазы-биле районнарның социалистиг чарыжының түңнелин СЭКП обкомунуң бюрозу, Тыва АССР-ниң Министрлер Чөвүлели, профоблчөвүлел болгаш ВЛКСМ обкому үндүрген.**

Шалыпчы ийи айның бирги чартында республикага 47,3 мун тонна сиген, 19,7 мун тонна сөңнеж, 2,4 мун тонна витаминнер кирер эмчилер бөлгөн 13,8 мун тонна будук-бүрү белеткеттингеп дээрэми докталда демделээн. Бо чылдың бирги 6-ай Бүгүдүң-биле дылга 22,6 хуу, сөңнеж — 21,8 хуу, витаминнер сиген дылганы — 43,9 хуу күүседиттингеп.

Республиканың чамдык районнарының бүгү күүн мал чемнин белеткээнинде мобилизастаанынган, социалистиг чарышты деэштиг организастаанындан бо талазы-биле көскү чедиилиг-ниишкер чедип алынган дээрэм демделээн. Мал чеми белеткээр комбинадының Барыын-Хемчик районунуң ажыл-агыйларын алдын организастыг чорудуп, августуң бирги он хонуунда мал чемниң пемей өзүлгезин (чемгерилге единицазы-биле) 10,4 хуу кезиргеп болгаш малчын хааглаган 24,1 хуу күүседиттингеп. Топ болгаш мурнуу районнардан Бөрбек, Өөскүүлерни Кызыл болгаш Тес-Хем районнарның чедип алганнар, олар мал чемниң немей өзүлгезин он хонуута түс-түс 7,3 болгаш 7,5 хуу чедирегиннер.

Шилгэ турбуже августуң бирги он хонуунда мал чемниң белеткеттингеп темпизи июльдуң үшкү он хонуунуң бодазарга кудулаан дээрэми докталда эйиттеп. Чамдык районнарның партия, совет болгаш ажыл-агый органнары мал чемниң белеткелилериниң оргузугга организастыг кошкак чорудуп, бар аргалапны база курлавырларны бүрүү ажылаар талазы-биле үдүртүүлүг, тоннажтуг машиналарга, Бүгүү болгаш кудуктуг мал чемнерин белеткелиниң үезинде салгынадыышкын, химиктиг консервантылар ажыглаар дээш мынаш мал чеми белеткээр пунктарга хүлээп-биле ажылдавайн гурарын ук докталда эйиттеп. Ылаңның Улуг-Хем, Тандың Бии-Хем районнарның ажыл-агыйларында мал чемниң белеткээри темпизи ажыг-дүмен ажыг-дүмен, ону машиналарның хааглаан чүгле 11—15 хуу күүседиттингеп, ол үнүүр гурилгалга немей өзүлгезиниң 2,8—3,3 хуу чедиргеп.

Белеткеттингеп мал чемниң шинарлыг кодуу болуп артып шаап, «Хадыңа», «Саяң» совхозтарның ажылдакылары сигнанның 60 хуузун, «Тувкомбинат» 25 чылы, «Ресстроительная колонна», «Красное» совхозтарның ажылдакылары бүгү сенажны класс чок болган.

СЭКП обкомунуң бюрозу, Тыва АССР-ниң Министрлер Чөвүлели, профоблчөвүлел база ВЛКСМ обкому мал чемни белеткээр талазы-биле августуң бирги он хонуунда дараазыында черлерни социалистиг чарышты калбарымрын айтыкан.

— барыын зонадан — БАРЫЫН-ХЕМЧИК районнуң;

— төп зонадан — КЫЗЫЛ районнуң;

— мурнуу зонадан — ТЕС-ХЕМ районнуң.

Барыын-Хемчик, Кызыл болгаш Тес-Хем районнарның СЭКП обкомунуң, Тыва АССР-ниң Министрлер Чөвүлелиниң, профоблчөвүлелдиң база ВЛКСМ обкомунуң шилгир Кызыл туктарын, 200—200 рубль түңнүг акчаа шаңналыг тыпсыр.

Район, ажыл-агый болгаш бригада бүрүзүнге мал чемниң белеткелдиң үлам шаанналыгмызарын, агаар-бойдустуң кажыг-даа үезинде мурнакчы технологияны шинчээдип ап, сигнанын салгынадып, консервантыларны ажыглап турган мал чемниң курлавырын мөңнээрин СЭКП райкомунунга, райкүүсөмнерге, районнарның кодээ ажыл-агый комплексинге, бирге ажыл-агый ажылдакылыгларының профилиел райкомнарынга, партком нарга, партия, профсоюзтар болгаш комсомол үе организациязынарынга, кодээ Сөөттерге, ажылдың чамдыктарге, ажыл-агыйларның удурткулуларынга болгаш специалистерниң ук докталда тарып турар. Оларга идеол-политиктиг ажылдың дөмейлээн бедидиглер, мал чемниң шинарын бедидээр ооң чидирин болдурбес дээш социалистиг чарышты калбарымрын айтыкан.

Чүүн сөөртүр күчүлүг КРАЗ-тарның башкарыкчылары коммунист Иван Петрович Бобылев биле Вениамин Фёдорович Батин олар «Тыва кобальт» комбинаттың транспорт цехинде дыка үр үениң дургузунда ажылдап келгеннер. Будүрүлгенниң хоочуннары күчүлүг автомобильдери-биле үүрметтээн руданы, тудуг материалдарын сөөртүр даалгазын ак сетнилдиг күүседип турар. Мурнакчы чөпазачылар онаашкан даалгазын ай, квартал санында ажыр күүседириндеп ажыында кывар-чаар материалдарны каникалгалыг чарыгдап келгеш, бо чылдың ийиги квартылында 1500—1700 литр кывар-чаар материалды каникалганнар.

ЧУРУНТА: (солагай талазын): «Тыва кобальт» комбинаттың мурнакчы чөпазачылары В. Ф. Батин биле И. П. Бобылев сагыг-чеглиг рейсче үнерикке белеткенип турлар.

А. ЗАЙЦЕВТИҢ фотозу.

*Улетпур допчулалы*

## ЧАМДЫК ТҮҢНЕЛДЕРИ ЭКИ

Республиканың үлетпүр будүрүлгелериниң муң ажылдың сайгарарының болгаш оңу будүрүлгенин талазы-биле Эртеен чедип айларның планнаан даалгаларын кылыптарынгай хевирлеринге ажыр күүседип алгылаан. Эртеен чедип айларда планнаан ажыр 1,3 миллион рубльдиң продукциязын сайгарган. Үлетпүр продукциязы эртеен чедип дылдың бо үеде тургузынга бодаарга 1,5 хуу өскен болуп турар.

Эртеен чедип айларның планның 43 үлетпүр будүрүлгелери күүседип алган. Олар планнаан дашкаар 2,2 миллион рубльдиң продукциязын сайгарганнар. «Ква-Хем» разрези, Кызылдың болгаш Кызыл-Мажалыктың үзүк комбинаттарының, Чөөн-Хемчик, Улуг-Хем, Ква-Хем районнарының фабрикалары болгаш өскелерге будүрүлгенниң планнаан күүседип алгылаан. Оң дөмей дургузунда планнаан ажыр 34 мун тонна хөмүр-даш, 4 миллион киловатт-шак электр-энергия, 4 мун г кал. чылыг энергиязын, 4 мун кубометр дилиг материалдарын, 3 мун эжеш хем ойнакты, 56 тонна мал үзүн, 678 тонна колуразеалыг чемнерни, 31 мун дал энергетик чурумнарын будүрүп чыдыпсен.

Республиканың үлетпүр будүрүлгелериниң муң ажылдың бүтүрүлгезинге ажыктыг түңнелиндеп 3,3 хуу хей болуп, ол дөмейлеп чылдың бо үеде тургузынга-биле планнаан ажыр 2,9 хуу өскен.

Чиик, ааш-чем, чылмадыкка үлетпүрүнге, электр энергиязынга будүрүлгенниң тускайлаан шапкын апарган, ооң темнээн оранчок бедээн. Бо ажыларда муң-ажылдың будүрүлгезүнүң оолга дараалашкаа-биле 8,3, 4,5, 6,3, 6,9 хуу өскен болуп турар.

Эртеен айларның планнарын күүседир талазы-биле Барыын-Хемчик, Чөөн-Хемчик, Улуг-Хем, Ква-Хем районнар, Кызыл хоорай Соведи чедиишкинниг ажылдаанын Чөөнүт бар чедиишкиннерни демделеп тура, чамдык будүрүлге черлеринге аппаратуранын, чылгалайн баар эргенин чок. Чаңгыс, «Тыва даг-дүгү», «Тыва кибэзит» «Тулуг» комбинаттар, баштың ажыл-Ак-Довуракты болгаш Бай-Хаактың хлеб заводтары улус ажыл-агыйынга дыка хей продукциязын чедир бербейн барганнар. Продукция сайгарар талазы-биле планнаан 17 будүрүлге күүседээн. Олар 68,2 мун рубльдиң продукциязын чедир бербээнер. Оон аңгыда 18 будүрүлгенге продукциязын бүтүүр даалгазын ак сетнилдиг күүседип турар. Мурнакчы чөпазачылар онаашкан даалгазын ай, квартал санында ажыр күүседириндеп ажыында кывар-чаар материалдарны каникалгалыг чарыгдап келгеш, бо чылдың ийиги квартылында 1500—1700 литр кывар-чаар материалды каникалганнар.

*Албан черлериниң кышка белеткели*

## ҮЕЗИНДЕ СЕПТЭЭР ТУРГАН

**Чөөн-Хемчик районда школа назыны четпээн 7566 хире уруглар бар. Оларның 2000 ажыы 12 ясланде болгаш 33 садта турар. Чаданма хоорайда алды ясли-сад бар. Олардан үш ясли-сад районнуң улус өөредилге киргизинге хамаарымыр. Бо уругнар албан черлеринде янтизи-биле 67 ажылчын, оон иштинде 24 кижизидикчи башкы ажылдан турар.**

«Моолдар чаа төлевилелдиг бүгүүр түүлгеден. Дыштанып агартыр чүтайлап кааш. Ногаан будук - биле шеверген доозулаан херимнин көрүштүүр, селгүүстээр девискээрнин арыгсынган, төлевилелиниң дем-дедем үнгенин киним дораан эскерер. Ында чаштарга бүтүүле байдалды тааримчалыг кылдыр Бүгүдүң-биле кижизидикчи башкызы башкарып, оюннарны өөредип танылыбырап турар.

Бо ясли-садтың эргелекчизи Галина Ивановна Никитина-биле шүүлгү 140 уруг турар корпустарны кезип кердүүрүп. Корпустарның септелгезин үнүшка чорутқан болду. Кайы-даа ажылдакылга эмбегин орун-дөшек, ойнаарактар өөредилге черекселдери четпир. Ук төлевилелиниң белеткелийн кайнап сөөртүр. Болуп бүрүдүүрүп ап көөргенинерни басканы, шкафтарында сукпуланып каан. Чаа корпуста ашы-чем, өөредилге черекселдери шыгжаар тускай өрээлдер бар.

Чаа корпус ажылдалга кирзе-даа, эрги ийи корпусту база чөвээр арттырган 20 чыл болган ясли-садтың бичии бо. Мында үш харлаңгыргылар турар. Ногаа шыгжаар черни бо бажының подвалы. Адаа ирип калган болгаш, картошка шыгжаарга чылдың-на донуп каар.

Ногаа аймаа, эът болгаш өске-даа дүрген баксыралар чүүлү шыгжаар подвалдыг склад дарый хереглеттинип турар. Чаа корпуста чемин таалап-биле кылган печкала үнүшкидирип, бүлүнгей турар. Газ киирттирмизин. Дүрген чем кылырынга, иланган кухняның ярыш-шаанналыг болгулга чем чедирүүнүң чаа черлериниң ажыр күүседип алгылаан. Эртеен чедип айларда планнаан ажыр 1,3 миллион рубльдиң продукциязын сайгарган. Үлетпүр продукциязы эртеен чедип дылдың бо үеде тургузынга бодаарга 1,5 хуу өскен болуп турар.

Эртеен чедип айларның планның 43 үлетпүр будүрүлгелери күүседип алган. Олар планнаан дашкаар 2,2 миллион рубльдиң продукциязын сайгарганнар. «Ква-Хем» разрези, Кызылдың болгаш Кызыл-Мажалыктың үзүк комбинаттарының, Чөөн-Хемчик, Улуг-Хем, Ква-Хем районнарының фабрикалары болгаш өскелерге будүрүлгенниң планнаан күүседип алгылаан. Оң дөмей дургузунда планнаан ажыр 34 мун тонна хөмүр-даш, 4 миллион киловатт-шак электр-энергия, 4 мун г кал. чылыг энергиязын, 4 мун кубометр дилиг материалдарын, 3 мун эжеш хем ойнакты, 56 тонна мал үзүн, 678 тонна колуразеалыг чемнерни, 31 мун дал энергетик чурумнарын будүрүп чыдыпсен.

Республиканың үлетпүр будүрүлгелериниң муң ажылдың бүтүрүлгезинге ажыктыг түңнелиндеп 3,3 хуу хей болуп, ол дөмейлеп чылдың бо үеде тургузынга-биле планнаан ажыр 2,9 хуу өскен.

Чиик, ааш-чем, чылмадыкка үлетпүрүнге, электр энергиязынга будүрүлгенниң тускайлаан шапкын апарган, ооң темнээн оранчок бедээн. Бо ажыларда муң-ажылдың будүрүлгезүнүң оолга дараалашкаа-биле 8,3, 4,5, 6,3, 6,9 хуу өскен болуп турар.

Эртеен айларның планнарын күүседир талазы-биле Барыын-Хемчик, Чөөн-Хемчик, Улуг-Хем, Ква-Хем районнар, Кызыл хоорай Соведи чедиишкинниг ажылдаанын Чөөнүт бар чедиишкиннерни демделеп тура, чамдык будүрүлге черлеринге аппаратуранын, чылгалайн баар эргенин чок. Чаңгыс, «Тыва даг-дүгү», «Тыва кибэзит» «Тулуг» комбинаттар, баштың ажыл-Ак-Довуракты болгаш Бай-Хаактың хлеб заводтары улус ажыл-агыйынга дыка хей продукциязын чедир бербейн барганнар. Продукция сайгарар талазы-биле планнаан 17 будүрүлге күүседээн. Олар 68,2 мун рубльдиң продукциязын чедир бербээнер. Оон аңгыда 18 будүрүлгенге продукциязын бүтүүр даалгазын ак сетнилдиг күүседип турар. Мурнакчы чөпазачылар онаашкан даалгазын ай, квартал санында ажыр күүседириндеп ажыында кывар-чаар материалдарны каникалгалыг чарыгдап келгеш, бо чылдың ийиги квартылында 1500—1700 литр кывар-чаар материалды каникалганнар.

ЧУРУНТА: (солагай талазын): «Тыва кобальт» комбинаттың мурнакчы чөпазачылары В. Ф. Батин биле И. П. Бобылев сагыг-чеглиг рейсче үнерикке белеткенип турлар.

А. ЗАЙЦЕВТИҢ фотозу

# МУРНАКЧЫЛАРГА ДЕҢНЕЖИҢЕР!

## ХОЙЖУЛАР

| Фамилиязы, ады | Совхозтар | Быжыглаан хой | Чыс хойдан хуулган | Улуг хойну камгалазыны |
|---|---|---|---|---|
| Чамбыл-оол Валерий | «Куш-ажылдың хостуу» | 302 | 131 | 98 |
| Сат Норжун-оол | «Суг-Хөл» | 250 | 125 | 100 |
| Эрендей Дембирел | «Кызыгаар» | 277 | 124 | 96 |
| Сафонов Иван | «Революциянын чалбыжы» | 725 | 125 | 100 |
| Бызаакай Ангы | «Кызыгаар» | 270 | 122 | 98 |
| Джигитмаа Орус-оол | —«— | 350 | 116 | 98 |
| Монгуш Сүрүн-оол | «Алдан-Маадыр» | 398 | 115 | 99 |
| Навыл Татьяна | «Тилелдге» | 302 | 110 | 98 |
| Доктуп Бара-оол | «Х Улуг Хүрээ» | 250 | 115 | 99 |
| Кечил-оол Оолак | «Кызыл тараачын» | 190 | 115 | 98 |
| Лама Бопуй-оол | «Куш-ажылдың хостуу» | 271 | 111 | 100 |
| Тунат Шулуу | «О. Шыраа» | 295 | 112 | 98 |
| Шавырап Десий-оол | «Х Улуг Хүрээ» | 330 | 113 | 99 |
| Доос Мандай-оол | «Бай-Тал | 290 | 112 | 98 |
| Арбаан Николай | «О. Шыраа» | 307 | 111 | 98 |
| Бунгаа Шавы | «Революциянын чалбыжы» | 611 | 111 | 98 |
| Хомушку Таар-оол | «Бай-Тал» | 241 | 110 | 98 |
| Содунам Андрей | «Х Улуг Хүрээ» | 320 | 110 | 98,5 |
| Дарба Игорь | «Малчын» | 350 | 110 | 99 |
| Хомушку Болат | «Барлык» | 305 | 109 | 99 |
| Кечбу-Сюрүн Достак-оол | «О. Шыраа» | 330 | 109 | 99 |
| Байкара Ойбак | «Хадын» | 405 | 109 | 99 |
| Кужугет Донак-оол | «Барлык» | 291 | 108 | 100 |
| Чамзын Чигжит-оол | «Искра» | 300 | 107 | 99,5 |
| Монгуш Кертин-оол | «Барлык» | 399 | 107 | 100 |
| Сарыглар Сарыг-оол | «Х Улуг Хүрээ» | 324 | 107 | 99 |
| Оюрмак Шыраа | «Ээк» | 458 | 107 | 99 |
| Оюрмак Шолбан-оол | «Алдан-Маадыр» | 376 | 106 | 99 |
| Оюрмак Маадыр-оол | —«— | 382 | 106 | 99 |
| Эрендей Дүктел-оол | «Тилелдге» | 640 | 105 | 99,5 |
| Уржалай Стакан | «О. Шыраа» | 385 | 105 | 98 |
| Содунам Дашымы | «Барлык» | 291 | 105 | 100 |
| Күжүгет Энин-оол | «Барлык» | 265 | 105 | 99 |
| Бадарчы Фезор | «Сайн» | 300 | 105 | 98 |
| Монгуш Эрес-оол | «Искра» | 302 | 105 | 100 |
| Данзурун Иван | «Чодураа» | 340 | 105 | 99 |
| Оюрмак Дажы-Намчал | «Алдан-Маадыр» | 360 | 105 | 100 |
| Кажын Бады-Хөө | «Енисей» | 287 | 105 | 99 |
| Хлоп-оол Ооер-оол | «Бай-Тал» | 235 | 104 | 98 |
| Шалык Бүрүн-Чыргал | «О. Шыраа» | 284 | 105 | 98 |
| Кара-оол Александр | «Х Улуг Хүрээ» | 340 | 104 | 99,5 |
| Кергедей Эрес-оол | «Куш-ажылдың хостуу» | 312 | 105 | 100 |
| Монгуш Кошкендей | «Искра» | 328 | 105 | 99 |
| Тарый Сарыг-оол | «Куш-ажылдың хостуу» | 330 | 104 | 100 |
| Мандын-оол Николай | «Х Улуг Хүрээ» | 350 | 104 | 98,5 |
| Седен Өйдуп-оол | «О. Шыраа» | 256 | 101 | 99 |
| Кечбу-оол Владимир | «Малчын» | 418 | 104 | 98 |
| Кечбу Март-оол | «Куш-ажылдың хостуу» | 344 | 104 | 98 |
| Сеин Опан-оол | «Дүрүмүлге станциязы» | 457 | 103 | 98 |
| Хүрбээ Михаил | «Х Улуг Хүрээ» | 360 | 103 | 99,5 |
| Сеин Хайыт | «Кызыгаар» | 339 | 103 | 98 |
| Шимит Алексей | «Кызыгаар» | 305 | 103 | 98 |
| Эртинчин Кутулаа | «О. Шыраа» | 327 | 103 | 98 |
| Монгуш Чозар-оол | «Искра» | 300 | 102 | 99 |
| Оюмар Куртулбай | «Алдан-Маадыр» | 235 | 101 | 99 |
| Намзырай Николай | «Х Улуг Хүрээ» | 260 | 102 | 98 |
| Чыргал Адыг-оол | «Бай-Тал» | 290 | 102 | 98 |
| Чамзырай Данил-оол | «О. Шыраа» | 300 | 102 | 98 |
| Ондар Сокси-оол | «Алдан-Маадыр» | 290 | 102 | 98 |
| Кол Дин-оол | «Тоора-Хем» | 300 | 102 | 98 |
| Оюн Донуз-оол | Тоже аттыг | 347 | 102 | 98 |
| Оюрмак Мочак | «Алдан-Маадыр» | 317 | 101 | 98 |
| Монге Ооер-оол | «Бай-Тал» | 290 | 101 | 99 |
| Хертек Дамдын | «Бай-Тал» | 277 | 104 | 98 |
| Донгак Бады-Суур | «Торгалыг» | 300 | 102 | 100 |
| Хертек Калаш-оол | «Бора-Хөл» | 305 | 101 | 98 |
| Монгуш Чаш-оол | «Чыраа-Бажы» | 342 | 101 | 99 |
| Кызыл Владимир | «Куш-ажылдың хостуу» | 315 | 102 | 100 |
| Седен Дарыя-оол | «О. Шыраа» | 300 | 101 | 98 |
| Монгуш Чаш-оол | «Чыраа-Бажы» | 342 | 101 | 99 |
| Кызыл Владимир | «Куш-ажылдың хостуу» | 315 | 102 | 100 |
| Седен Лаана-оол | «О. Шыраа» | 300 | 101 | 98 |
| Монгуш Шыдыраа | «Шекпээр» | 290 | 98 | 98 |
| Монгуш Оттук | «Алдан-Маадыр» | 295 | 98 | 99 |
| Күжүгет Сагды | «Барлык» | 272 | 100 | 98 |
| Далай Мандык | «Бай-Тал» | 280 | 100 | 99 |
| Сенчы Инновентий | «Куш-ажылдың хостуу» | 271 | 102 | 100 |
| Сеин Шактар | «Барлык» | 278 | 100 | 98 |
| Дамба-Лама Дарыя-оол | «Найырал» | 294 | 100 | 100 |
| Арам Монге | «Найырал» | 305 | 100 | 100 |
| Монгуш Алар-оол | «Алдан-Маадыр» | 307 | 100 | 98 |
| Оюрмак Бийдымбуу | «Алдан-Маадыр» | 299 | 100 | 99 |
| Бегзи Партизан | «Найырал» | 302 | 100 | 100 |
| Сат Сүге | СЭКП-нин XXII съездин аттыг | 315 | 100 | 98 |
| Кандан Сылар-оол | «Найырал» | 324 | 100 | 100 |
| Элир Шөйдар-оол | «О. Шыраа» | 322 | 100 | 98 |
| Тес-оол Артель | «Х Улуг Хүрээ» | 290 | 100 | 98 |
| Биче-оол Мочак-оол | «Малчын» | 329 | 100 | 99 |
| Монгуш Аяк-ыт | «Алдан-Маадыр» | 300 | 100 | 99 |
| Нанзын Маадыр-оол | «Моген-Бүрен» | 300 | 100 | 99 |
| Сарыглар Сайлай-оол | «Чыраа-Бажы» | 300 | 100 | 99 |
| Оюрмак Күреген | «Шекпээр» | 302 | 100 | 99 |
| Кыргыс Амырбет | «Улуг-Хем» | 289 | 100 | 100 |
| Ондар Аралдын | «О. Шыраа» | 301 | 101 | 98 |
| Кыргыс Бакланай | «Куш-ажылдың хостуу» | 305 | 100 | 100 |
| Сундуй Александр | Жданов аттыг | 295 | 100 | 100 |
| Хертек Багай-оол | «Малчын» | 277 | 100 | 98 |
| Монгалбан Александр | «Тес-Хем» | 352 | 100 | 98 |
| Хомушку Туран-оол | «Кызыл тараачын» | 406 | 100 | 98 |
| Шаанак Нолит-оол | «УТКА 25 чылы» | 455 | 100 | 100 |
| Оюрмак Тарый-оол | «Ээк» | 478 | 100 | 99 |
| Монгуш Ыдам-оол | «Алдан-Маадыр» | 320 | 99 | 98 |
| Шимет Хамаапы | «Кызыгаар» | 305 | 99 | 98 |
| Сеин Кертик-оол | «Кызыл-туң» | 370 | 99 | 98 |
| Чооду Чагар-оол | «Тес-Хем» | 275 | 99 | 98 |
| Ланза Донгынчун | «Кызыгаар» | 296 | 98 | 98 |
| Бүүдүгет Александр | «Барлык» | 270 | 98 | 98 |
| Монгуш Кызыл-оол | «Коммунизмнин орун» | 271 | 98 | 98 |
| Сумбаа Мөге | «О. Шыраа» | 315 | 99 | 98 |
| Хомушку Оюш-Сыр | «Малчын» | 349 | 98 | 98 |
| Чооду Кыр-оол | «О. Шыраа» | 304 | 98 | 98 |
| Оюрмак Хуна-Бора | «Коммунизмнин херези» | 325 | 98 | 98 |
| Ооней Дечир-оол | Ленин аттыг | 325 | 111 | 99 |
| Кандан Орус | «Морен» | 300 | 110 | 100 |
| Сеин Мария | «Чаа орук» | 274 | 109 | 99 |
| Сенгилбаа Анай | «Чаа орук» | 300 | 109 | 98 |
| Чамзын-оол Мира | «Чаа орук» | 317 | 107 | 98 |
| Дамчай Дамдын-оол | «Чаа орук» | 300 | 107 | 98 |
| Сайа Инги | «Морен» | 328 | 109 | 99 |
| Мандал Байыр-оол | «Чаа Орук» | 302 | 101 | 99 |
| Чүдешпен Шойжуу | «Нарын» | 305 | 101 | 99 |
| Чооду Иван | —«— | 327 | 100 | 99 |
| Никпон Эрес-оол | —«— | 324 | 100 | 99 |
| Донгак Шактар | —«— | 297 | 100 | 99 |

Тываның чал-магазы бедик. Аглаарда, шаанын хемнер ыяшынга, сернэл оттуг тайгаларга чайлагдап турар.

В. УГЛИКТИН фотозу.
СЭТА-ның фотохрониказы.

«Мал ажылы — ол дээрге бөгүн көдээде шалыпчы фронттур. Көрдүнген планнарны чүгле күүседир эвес, харын ажыр күүседир дээш бүгү-ле курлавырларны болгаш арга-аргаларны ажыглаар талазы-биле эн улуг чүткүлдү. эн улуг идепкейни үндүрер херек, эштер».

Л. И. Брежнев

## ЧЫЛГЫЧЫЛАР, ТЕВЕЖИЛЕР, ИВИЖИЛЕР

Чылгы, тева болгаш ивн чалдаан ишчилерден он бирги беш чылын башгайгы кыштагламашкынын аян эрттиргешпер база хей. Чеон-Хемчик районда «Большевик» совхозтун чылгычызы Сандаанма Нуулар төрүттүр чүс беден 83 кулуунну. Улуг-Хемнин Жданов аттыг совхозта Базыр-оол Кунгаа 75 кулуунну. Кызыл районнун «Х Улуг Хүрээ» совхозта Доктуп-оол Содунам 73 кулуунну камгалап алгылаан.

Тожунун «Май 1» совхозтун ишчилери Дорбинет Ак билэр Богадаан Ак оглар чедирген ивижинни чамгыс-даа бажын өксүнмейн 100 хуу кыштагладып, сонгалыстыг чаруышка үнүшкүн болган. Ол ышкаш Кызыл районнун «Х Улуг Хүрээ» совхозунун тевежизи Аберт Дуруевек биле «Тере-Хөл» совхозтун ишчилери Индин Биликей оглар эртнен кышкы назарган малынын 98—98 хуузун камгалап алганнар.

*1980-1981 чылдарның кышкы үезинде мал кыштаглаашкынын чедиишкинниг эрттирер, малдан алыр продукцияны көвүдедир талазы-биле республиканың социалистиг чарыжының тиилекчилери*

## САНЧЫЛАР

| Фамилиязы, ады | Совхозтар | Планы | Сагланы | 1980 чылдың сагланы | Камгалаан хуузу: чылдагы | Чылдың дыкпасы |
|---|---|---|---|---|---|---|
| Ойнарова Руслана | СССР-ниң 50 чылы аттыг | 1200 | 1573 | 908 | — | 97,6 |
| Оюн Мария | Дүрүмүлге станциязы | 965 | 1557 | 1247 | 100 | 100 |
| Волошина Нина | Дүрүмүлге станциязы | 1214 | 1431 | 1275 | 100 | 100 |
| Магеря Лариса | «Сайн» | 943 | 1411 | 1014 | 100 | 94 |
| Бораздай Минчик | «Хемчик» | 800 | 1406 | 1287 | 100 | 100 |
| Русских Нина | СЭКП-ниң XXV съездин аттыг | 1250 | 1370 | 990 | — | — |
| Седипей Зоя | «Кызыл тараачын» | 1140 | 1361 | 1295 | 100 | 96,7 |
| Каадыр-оол Чечек | «Ээк» | 1200 | 1338 | 864 | 100 | 100 |
| Шойдак Кара-кыс | «Ээк» | 1200 | 1292 | 777 | 100 | 100 |
| Чыргал Зинаида | «Кызыл тараачын» | 1026 | 1278 | 716 | 100 | 100 |
| Тулуш Зоя | Дүрүмүлге станциязы | 899 | 1264 | 984 | 100 | 100 |
| Хомалык Анна | «Енисей» | 700 | 1261 | 485 | | |
| Байкара Валентина | «Сайн» | 993 | 1261 | 1117 | 100 | 97 |
| Ожегина Раиса | СЭКП-ниң XXV съездин аттыг | 1230 | 1235 | 990 | | |
| Сая Галина | «Хемчик» | 733 | 1226 | 593 | 100 | 100 |
| Чадамба Нина | «Кок-Тей» | — | 1216 | 1038 | 98 | 100 |
| Оюн Мария | Дүрүмүлге станциязы | 899 | 1202 | 1064 | 100 | 100 |
| Содунам Алдын-кыс | «Енисей» | 990 | 1198 | 903 | | |
| Блинова Надежда | СЭКП-ниң XXV съездин аттыг | 1000 | 1190 | 960 | | |
| Кулундарай Роза | «Сайн» | 900 | 1182 | 937 | 100 | 100 |
| Кара-кыс Галина | «Хадын» | 685 | 1179 | 914 | 100 | 99 |
| Монгуш Наилал | «Алдан-Маадыр» | 1110 | 1171 | 937 | 99 | 100 |
| Сая Лидия | «Хемчик» | 833 | 1167 | 769 | 100 | 100 |
| Иродова Надежда | СЭКП-ниң XXV съездин аттыг | 1000 | 1151 | 960 | | |
| Бараан Раиса | «Тоора-Хем» | 830 | 1148 | 720 | 98 | 100 |
| Сугоракова Надежда | «Сайн» | 1020 | 1138 | 1061 | 100 | 100 |
| Салчак Надежда | «Улуг Октябрь» | 920 | 1126 | 1086 | | |
| Ооржак Парымма | «Хадын» | 855 | 1123 | 922 | 100 | 100 |
| Хомушку Хирлиг | «Хемчик» | 800 | 1113 | 1053 | 100 | 100 |
| Бирчиней Мария | «Тоора-Хем» | 830 | 1101 | 657 | 98 | 100 |
| Ондар Кенсек | «Алдан-Маадыр» | 1060 | 1098 | 948 | 98 | 99 |
| Оюн Татьяна | «Революциянын чалбыжы» | 1000 | 1094 | 929 | | 100 |
| Ашырматова Лидия | «Ээк» | 1000 | 1082 | 741 | 100 | 100 |
| Бобоздай Достанмаа | «Барлык» | 800 | 1081 | 987 | 100 | 100 |
| Маады Клара | «Кызыл тараачын» | 806 | 1075 | 960 | 100 | 100 |
| Сарыглар Александра | «Шекпээр» | 100 | 1060 | 945 | 100 | 100 |
| Кан-оол Кушкат | «Барлык» | 674 | 1043 | 735 | 100 | 100 |
| Очур Байлакай | «Найырал» | | 1055 | 736 | 100 | |
| Кууяаш Долгар | «Барлык» | 835 | 1051 | 871 | 100 | 100 |
| Монгуш-оол Татьяна | «Найырал» | | 1028 | 947 | | |
| Сая Зоя | «Хемчик» | 750 | 1025 | 890 | 100 | 100 |
| Донгак Аннымаа | —«— | 642 | 1021 | 885 | 100 | 100 |
| Сарыглар Александра | «Шекпээр» | 999 | 1018 | 920 | 100 | 100 |
| Оюн Лидия | «Барлык» | 951 | 1012 | 664 | 100 | 100 |
| Монгуш Манза | СЭКП-ниң XXII съездин аттыг | 950 | 992 | 937 | 100 | 100 |
| Оюн Зинаида | «Революциянын чалбыжы» | 899 | 943 | 870 | | 100 |
| Сарыглар Чечпак | «Алдан-Маадыр» | 925 | 934 | 892 | 99 | 100 |
| Уваагуу Ким | «Чодураа» | 700 | 1023 | 856 | | |
| Ондар Чечек | СЭКП-ниң XXII съездин аттыг | 850 | 862 | 478 | 99 | 99 |
| Анаюпа Чонгыла | «Нарын» | 700 | 800 | 540 | 100 | 100 |
| Шойнуу Тамара | «Х Улуг Хүрээ» | | 798 | 709 | 100 | 100 |
| Дамбаа Белчир | «Нарын» | 700 | 758 | 620 | 100 | 100 |
| Хөөлдүр Чаала | «Шамбалыг» | — | 737 | 609 | 100 | 100 |

## БЫЗАА АЖААКЧЫЛАРЫ

| Фамилиязы, ады | Совхозу | Хонукта немелде деңнеми (гр) | Камгалаан хуузу | 1980 чылдың 60 үезинде хонукта немелде (г) |
|---|---|---|---|---|
| Кускежик Мария | «Ээк» | 830 | 99 | 650 |
| Күжүгет Сүрүнчы | «Кызыл тараачын» | 828 | 100 | 825 |
| Мандыт Ольга | «Улуг Октябрь» | 630 | 98 | 100 |
| Куулар Тоорай | «Шекпээр» | 800 | 99 | 700 |
| Сильянов Иван | ССРЭ-ниң 50 чылы аттыг | 795 | 98,5 | 611 |
| Сарыглар Күзен | «Барлык» | 770 | 90 | 720 |
| Сундуй Любовь | «Ээк» | 750 | 99 | — |
| Губина Глафира | ССРЭ-ниң 50 чылы аттыг | 745 | 100,7 | 500 |
| Тоүүн Валентина | «Кок-Тей» | 681 | 99 | — |
| Кулакова Мария | «Бүрен» | 680 | 99 | 650 |
| Белозёрова Валентина | «Сайн» | 677 | 99 | 650 |
| Лагба Михаил | «Куш-ажылдың хостуу» | 655 | 100 | — |
| Куулар Валентина | «Бүрен» | 620 | 98 | 620 |
| Күжүгет Роза | «Сайн» | 607 | 100 | 480 |
| Сая Татьяна | «Шекпээр» | 600 | 99 | 500 |
| Монгуш Намай | «Большевик» | 580 | 100 | 500 |
| Ооржак Сергей | —«— | 560 | 98 | 510 |

## СҮТ-БАРААН ФЕРМАЛАРЫ

| Эргелекчизи | Фермазы | Совхозу | Бир дакпаган сүт: иштары | Камгалаанны: сагланы | 1980 чылдың 60 үезинде | ыяшкыны | улуг ыяшкы |
|---|---|---|---|---|---|---|---|
| Афонина Виктория | Чаңзаш | «Ээк» | 750 | 800 | 487 | 98 | 96 |
| Дожумей Мария | Тарлаг | «Ээк» | 715 | 750 | 627 | 99,7 | 99,7 |
| Шубин Виктор | Ээк | «Ээк» | 900 | 892 | 861 | 88,2 | 92,7 |
| Брень Фанна | Тоо | Дүрүмүлге станциязы | 1012 | 1047 | 925 | 98 | 99,5 |
| Оюн Шавы | Хадын-Аксы | Дүрүмүлге станциязы | 899 | 1041 | 941 | 97,1 | 99,8 |
| Сырат Ольга | Харааз-Тей | «Чодураа» | 550 | 721 | 650 | 98 | 98 |
| Хомалык Шондай-оол | Ак-Даш | «Алдан-Маадыр» | 890 | 915 | 825 | 95 | 98 |
| Розвенова Фанна | Хадын | «ССРЭ-ниң 50 чылы» | 1221 | 1269 | 1165 | 98 | 99,1 |
| Куулар Мария | Бижиктиг-Хаа | «Барлык» | 868 | 957 | 863 | 97 | 98 |
| Чечек Клара | Ажыр-Мажалык | «Барлык» | 950 | 967 | 867 | 97 | 99 |
| Монгуш Алдын-оол | Найыралар | «Хемчик» | 705 | 1050 | 945 | 98 | 99 |

## САРЛЫКЧЫЛАР

| Фамилиязы, ады | Совхозу | Быжыглаан төрттүмү | Чыс баштан быжаа | 1980 чылда бызаалары | Камгалаан-сарлыны |
|---|---|---|---|---|---|
| Седен-Дамбаа Бидиноол | «Бай-Тал» | | 80 | 80 | 100 |
| Хертек Сайын-оол | «Мурнакчы» | | 89 | 79 | 98 |
| Иргит Дарыма | «Бай-Тал» | | 88 | 80 | 100 |
| Хертек Кадзар | «Мурнакчы» | | 98 | 78 | 97 |
| Салчак Карыш | «Бай-Тал» | | 87 | 77 | 100 |
| Аракчаа Чүлдүр-оол | «Моген-Бүрен» | 219 | 83 | 87 | 98 |
| Хертек Чызбак-оол | «Малчын» | 164 | 82 | 82 | 98 |
| Иргит Өлчей | «Малчын» | 270 | 80 | 100 | 98,9 |
| Бегзи Хорбин | «Малчын» | 260 | 77 | 83 | 98,8 |
| Дастан Очур | «Малчын» | 205 | 75 | 83 | 96,6 |
| Сая Хүлер-оол | «Малчын» | 241 | 73 | 73 | 99,6 |

## ХОЙЖУ БРИГАДАЛАР

| Бригадирлер | Совхозтар | Хой сана | Чыс хойдан хуулган | Улуг хойну камгалаан хуузу |
|---|---|---|---|---|
| Эрендей Орус-оол | «Кызыгаар» | 3000 | 108,1 | 98 |
| Монгуш Калчаа-оол | «Алдан-Маадыр» | 1364 | 108 | 99 |
| Монгуш Кирилл | «Алдан-Маадыр» | 4585 | 103 | 99 |
| Чалзын Зинаида | «Куш-ажылдың хостуу» | 3481 | 102 | 100 |
| Ооржак Сензажы | «Чыраа-Бажы» | 2418 | 101 | 98 |
| Хажымыйай Валерий | «О. Шыраа» | 2886 | 101 | 98 |
| Сенгилбаа Байыр-оол | «Чаа орук» | 2393 | 101 | 99,5 |
| Лаа Биче-оол | «О. Шыраа» | 3419 | 96 | 98 |
| Салчак Чоктан | «Барлык» | 3865 | 95 | 98 |
| Нурзет Боруй | «Нарын» | 3381 | 95 | 98,2 |
| Сеин Алдын-оол | «Чаа орук» | 3958 | 92 | 96 |

«Шекпээр» совхозтун Суг-Нажа сүт-бараан фермазының саанчызы Александра Сарыглар чартык чылда бир инекке оналаштыр 1069 килограмм сүттү сагган.

# КОЛЛЕКТИВКЕ КИЖИЗИДИЛГЕ

**КУШ-АЖЫЛЫЧЫ** коллектив дээре социалистиг институт дээре социалистиг институт дээре социалистиг институт

## «ХУНЧУГЕШТЕ» МАГАЛЫГ

Кур Чер суурга барган кижи ыяа хей-ле тудугларның арасындан нйи каът бажынга чедип эгларип каар. Оон чоок-таавыпы ики чагайжыктыгган, карыкка оскалай киижү.

«Хунчугеш» деп адрын ишкинче кире баарге, шынап-ла сайынак дег, каапчараш ораи-на болгай. Бо чоок-кавы-биле артын чыскан кижи уругларның катыг-хоглээшкинии, ыр-шоорун черле дыннавайн барбас. Кым-даа оны чайгаарга сонуургап, эскере баар. Уругдар омак-хоглуг, аас-кежикпуг, кадык чагай белүп доругун тураарлар.

Ясли-саатыг ажылдакчы киргеннден бээр чеди чыл чеде берген. Оон аргелекчилеп ажылдаан. Девискээрин чагайжыдып, ойнаар черлерни кыдырары кайын ындыг белеп турган деп. Чүткүл чокта, херек бүтпес. Совхоз дирекциязы кежээ Совет-биле уламдаа чугаалажып, айтырыг тургузуп турган, бүгү чүүлдерин кыдырткан. Ам бичилерге онза таарымчалыг. Суг чок суурга чагайжыдыпга айтырыг чогуучалып шинтпирлээрни берге болза-даа, аваазын эвес ажылдар кылдыгган. Кодоо Советтиң талазындан бо коллективти чагайжыдыпга талазы-биле эки деп сеолгу ажоон каш чылдарда санап, мактап турарыы-даа таварыпга эвес.

«Хунчугешке» кире бээрге ергелер чечектериниң чыпы дораан-на болдунин кээр. Кескү чараш кыдыр шинии дораан ергелерде бүгү чүве туспуе турар черлеринде, кайда-даа ырыг-силиг. Район төвү Каа-Хем суурда «Малышок» ясли-садтың дуржулгазын бо коллективте бяа тыкпдан турарын, ынчап дорааи-на ачыгбр бис дугайын ергелекчи бяа кадыткады. Оон аңгыда ясли-садтың ажыңдакчылары боттары семинарларга докладтаа бараи, билиг-мергежилин бетинип турар улуг бялду.

Ийиги бакыта методика кабинединг ергелекчи база сонуургадып коргускен. Найыралдыг коллективтиң кылып турар ажыл-херектериниң дугайын кижи маңаа кайгы ергүе хатадыг-биле методика талазы-биле кижилдикчи башкы Мира Оюдар, кижизидикчилер Раиса Оюдар, Билчейжаа Тюлүш олар чаштарның бүгү талазыг олуглеш, кижилдиглеам даам бүгү күжүн салып ажылдап турарлар. Оон уламыпдан делегаттың дугайынга ада-иезер чүге сеткил ханып, мактап тургалажып турарыы ол. Черле ынчаш аъш-чемниц белеткекчилеринде-даа, эмчи даам шупту бир темнит улус. Бо чылын ясли-садтан школаже бяа хей уругдар ергелип кирер.

Ясли-садтың ергелекчизи Д. О. Монгуш кежээ Сергиттиң депутады, чон ергузунга хей-ниинтиң ажылдарынга идепкейлиг киржип турүүр.

Д. ЧЫМБА.

## МОСКВАДА ИЗИГ

«Даарта агаар кандыг болур ирги?» Бо айтырыгны москвачылар кежээнин сонуургаар. Чүге дээрге чогум чайын серинн турган агаар бо күс чоокшулап орар үеде хенертен изип эгелээн. Сеолгү каш хонуктар дургузунда термометр Цельсийнн ёзугаар үжен градустан кудулавайн келген.

Мындыг таварылга ховар дээрзин москвачы бүрүзү билир. Мындыг изиг болгаш кургаг агаар 1972 чылда болган. Бо чылын база нэйысылалдың чурттакчылары хайыра чок изиткен хүнден чашгынып, хөлегелиг черлер дилеп чорун турар. Оон тевин-биле парктарда, суг бассейннеринде кижилер хөйүг-биле чыглып турар. Ылангыя Москва-хемниң пляжтарынга хоорай чурттуглар үзүлбес. Серинн чер дилеп суг кыдынга селгүүстеп чоруурлар база хөй.

**ЧУРУКТА:** Москва-хемниң Ленин дагларының чоогунда черинге улус эжиимес турган. А бо изиг, ыяаг үеде кээп турарларның саны эштири-биле тускайлаан черлерден эвээжевес.

**В. ХРИСТОФОРОВТУҢ фотозу.**
**СЭТА-ның фотохрониказы**

## ФЕРМАЛАРЖЕ, ТУРЛАГЛАРЖЕ

Чизе Маадыржаповна школачы чылдарындаа-ла хонуң кадыын камгалаар ак халаттыг кижилериң ажыл-ижин аажок сонуургаар, оларның ажылын кичээнгейлиг хайгаарап көөр турган. Школаа доозуп тура ол бодунуң күзелиин ада-иезинге чугаалаарга, оларды деткээн-даа.

Кызылдың медицина училищезин 1964 чылда чедиишкиниг дооскаш, ескен, төрээн сыырга Ак-Туруунуң эмнелге пунктузуң эргелекчилеп киргеп. Ол чыл хире ол аңаа чааскаан ажылдап келген. Хөй чурттакчылыг сыырнуң чонунуң кадының камгалап, хайгаараары чымыштыг-ла турган, оон кадында ыракдаң коданнарда малчыннарны база харылаар болгай. Ынчалза-даа аимак коммунист ынак мергежилиниге бердингеп, ыяш-дыжын бодавайн, дүн-хүн дивейн ажылдап, чаңгыс чер чурттугларының бүзүрелиң, хүндүлелин чедип алган.

Амгы үеде эмнелгеде ортумак эртемнит үш эвчи немешкен, деминг ажылдап турарлар. Олар совхозтуң малчыннар турлагларынче, фермаларже, бригадаларже үнүүшкүнмерни докладтаал кылып турарлар. Пунктуңун иштиг болгаш девискээрн везээде ярыг-сыг. Аарыг кижилер хүзээп алыр ергелде эмчиниң сүмелерин чаралтыр бижээш кескү кыядыр аскан, халдаврыглыг аарыглардан чайлаарының дугайында плакаттарны база аскыаазын.

Эмнелгенин эргелекчизин Ч. М. Дорта оваашкан ажылындан ангыда агитатор хүлээлгезин база багай эвес күүседип турар. Эртикен үеним дургузунда ол көдээ Совет депутадынга каш удаа сонгудуп келген. Мактадыг ажылдыг хоочун эмчи Чизе Маадыржаповна ам сыырда партия эге организациязының секретары

**С. СОТНАМ.**
**Улуг-Хем район.**

## ДЫШТАНЫЛГАЖЕ КИЧЭЭНГЕЙ САЛБАСТААН

Эртикен чылдың түмелдерибиле бистин бригадавыс «Шагонартыжстрой» трестиң тудуг организациязының аразынга бирги черни алгаш, коммунистиг күш-ажылдың бригадазы атка төлептиг болган. Оон-биле кады биске 250 рубль акша шаңналын бергеп. Акшаларны та канчаар чарып турунар дээш, коллективке бир хүн дургузунда автобус берип каан. Аңаа олурупкаш, Кызылга четкеш, чүүл-даа көрбейн келген бис. Ол чорук кымныңда таңшыстаалыг сантим чугаалажыптар хире не артырбаан, ниң-үш хонуктан-на «дыштаның» чораанывыс-даа уттундурган.

Чүге мындыг болганыл? Чүге театр, музей барып, чурукчерукке тыртырып, шыңнап-ла культурлуг дыштаның албаан бис? Чүге дээрге, трестиң партбюрозу, профсоюзтарының чыда тудуг комитедиң ажылчыннарның дыштанылазының чүге сагыш салбас. Оон байтык бистиң бригадавыстың ажылчыннарының хөй кезии ол организацияларыңа удурлушбаштап орар даргаларны кара-биле көрүп-даа көрбээн, таныпас-даа. Партбюро секретары К. Черее-даа, тудуг комитединиң даргазы А. Натпит-оол-даа сеолгу ийи чыл дургузунда бистиң бригадавыска кээп, чаңгыс лекция, кысаа беседа-даа кылып, ужуражып көрбээн. Аңаа көрде совхоз төвүнден 40-50 километр ырак черде чурттап орар малчыннарынга ажыл-агыларның удурткучулары неделя саныда чедип, лекция-беседа чорудуп, оларның амыдырал-чуртталгазын сонуургаш болгулдур. А үстүнде даргалар бистен ырак эвес черде саадап олурар улус-тур...

Хемчээлиниң культурлуг дыштаныглазын, спортчу оюнларны организастаары профсоюзилелдерниң трестеге тудуг комитединиң кылыр-ла. Бодаарлаа ажылы ол ышкажыл. Ынчыг турбуже оон дартваы А. Натпит-оол аңаандан эгелеп хүнүнден бээр амга чедир ол дээш эргекке үш орааи чүве кылбаан. Культурлуг дыштаныглаңы, спортчу оюнчарыны организастап ыыдавас чүве болза, өске ажылга кандыгыл?

Чазын ажылчыннар картофель олуртур дээш каяа хынчээп көрген. Тудуг комитединиң даргазы шупту чүвени айтпаа каан мен дээш, оон үүттүпкан кылаштап турда, үе эртикен. Дыка көвей ажылчыннарга картофель олуртур шөл чедиишпейн барган. Азаавааи турган чүве болза, улус өскээртен чер тыптывып ап болдур турган. Пионер лагериниче уруглардың чоогундага база үш-үдүрүм болур чорук чылдан чылче кагаптап турар. Бирде путевкалар өйлаванда алдымнаан болур, бирде уруглар чедирер транспорт тывылбастааш турүп бээр. Уругларны ыяыл турган лагерьлерже чорудупкаш, оон бирыл чедип алыры база кирып айтырыг.

Тудуг комитединиң даргазы бир катаа бистиң херекселлер чергелештирүүчү Бирюзинден айтырган. Ол айтып берди. Айтырыг алган хирезинде А. Натпит-оол ыңаар-даа барбады. «Шагонартыжстрой» трестеге хамаан чок, республикада бетин — 46 ужуртуңдан тургустунган!— эң улуг бригадаларның бирээзин болур коллективтиң чыглыр черин амга чедир бильбейн, черже дыштанып ажылчыннарның, оларның ажыр-дыжының, дыштанылгазының дугайып бодаары ыяын-даа тутпаан йнаи ол.

Эмы дыштанып алган кижилерин ыраа көскү, хову тудумгур, идепкейн бедик болур. План нүүселдези-даа оон дорт хамаарылгалыг. Ынчаш ганы дыштанылгазын чүгле саазын кырынга ивес, херек кырынга боттандырар апаар. А тудуг комитединиң председатели ажылчыннарны чайгы үеде Шушенское, Дус-Хөл, Чагытай чедирер деп айтырган. Бистиң ынчаш тейлевис адакталып бар чор. Улуг-Хем кыдыы дээрден башка, кайнаар-даа четпеднвис. Уда-вас кат-чимис бижып, оон картофель базары эгелээр. Ындыг ыяыл үеде ажылчыннар кузезе-даа, ырак чорун аавас болгай.

К. ОЮН, тудугжу.

## «ВЕЛИКАН» КУКУРУЗА

*Ташкент областа Үзбек ССР-ниң 50 чылы аттыг совхозтуң ховуруңга слдыг метр бедик кукуруза үнүп келген. Ол культураны ында силос кылдыр өстүрүп турар. Ногаан массаны гектар бүрүзүнден 800 центнери—курукуурумдаи ийи катап хөйүг алганнар.*

*Ол бедик дүжүт кукуруза-ның «Үзбекистан-190» деп чаа сортун өстүрер арганы берген. Ол үеле ногаан өкүр-биле эвес, улаш үрениш хөй белеттүр-биле онаалаан турар. Ону тараан шөлге ыраактаа агротехниканы ажыглаан. Үеринаан ханыкпан улам ыяаттырган болгаш минерал-дыг чидиишкиниң хөйүг төлээ-лиг.*

*Ол шөлден алаи бүрү 8 жуң тонна силосту чыгаар арганы бар деп санаа турар. Ол дээрге, ажыл-ижиниң планында кардулаашкын 500 тонна ап. Механизация чүүлдер чаа техниканың кирлээшкинин чаа мергежилдерни хөнүүлээр.*

*Кукурузаның шөлүн бедик дүжүдүр түүл машиналар ажыг. Ындыг машиналарның ханызының ажыглаарын белеткеп чоруурлар. Ол ышкажыл чүүлдерни бедик ол болгаш орай бар.*

## ӨӨРЕНИРИН КҮЗЭЭННЕРГЕ

**Профессионал-техниктиг ортумак эртемнит талазы-биле республика эргелеп** сес чыл болган ортумак школаларның доозуңчуларын мергежил чедип алыры республиканың дараазында ПТУ-ларынга өөренирнне талап тур.

**Кызылдың болган Балгазының көдээнин ортумак 1 болгаш 2 дугаар ПТУ-ларында**

Слесарь-сантехниктиг болгаш автомобиль чоогаатыының ажылын күүседип шөлдээр, калбак мергежилдин трактерист-машинистерни белеткеп турар.

**Ак-Довурак хоорайның ортумак № 3 ПТУ-зу**

Арыглал дериг-херекселдерниң машинистерни, слесарь-сантехниктерни, электромонтерлары, шеверлекчилерни белеткеп турар.

**Кызыл хоорайның ортумак № 4 ПТУ-зу.**

Конструкциялардың дашчы-монтажниктерни, штукатур-облицовщиктерни шеверлекчилерни, электрогазосварщиктерни, кодуртур кран машинистерни, слесарь-сантехниктерни белеткээр.

**Ак-Туругда (Улуг-Хем район) чаа дамчыдыпган № 7 ХПТУ.**

Конструкцияларның дашчы-монтажниктерни, шеверлекчилерни, бызаачы-столярны, электросварщиктерни белеткээр.

**Чалаакаанның техникатыг училищези (№ 6 ХПТУ-ның базазында тургустунган).**

Дашчыларны, бызаачыларны, шеверлекчилерни, электросварщиктерни бир чыл хуусаалыг өөредир. Ортумак школаларның доозуңчуларынга училище айда 75 рубль стипендия төлээр.

Училищелерде өөренирнин хуусаазы: 8 класс доозаннар — 3 чыл, 10 класс доозаннар — 1 чыл. 3 чыл хуусаалыг ортумак ПТУ-лар доозаннар мергежилдиг-биле чергелештир шнти ортумак эртемнн чедип алыр болгаш туралаана дээш болгаш ортумак өөредилге черлеринге өөренип кирип болур диплому алыр. Ынаар киреп чигледелиг ПТУ-ларга өөренип турган үезинн ажыл стажынче книр санаар.

Сургуулдарны аъш-чем-биле, ажылдан кедер хөп-биле, чангыс аай хөп-биле, стипендия-биле хандырар. Хоорайда чурттаавайн турарларга общежитие бээр.

Училищелерде спортчу секциялар, бот-тывыгыр уран чүүлдүн болгаш техниктиг чогаадылганың бөлүүшиери ажылдан турар. Сургуулдар чылдың-на бөлүктер-биле Кара далайже, Москваже, социалистиг чурттарже туристер чорун турар. Профтехөөредилге сургуулдарының ыры болгаш танцы ансамбли, «Күш-ажылчы курлавырлар» спорт пнитилелиниң республиканың бажаалыларында ажылдаан турар. Чамдык мергежилдерге өөредилгенин спортчу утпаланыкын-биле чорудар.

Училищеге кирерин күзээнмер шилип алган мергежилиниг айытпышаан, директорнун адынга бнлдирнишкин бижнир. Билдирнишкинге комаар документилер:

1. Ортумак эртемнинн дугайында аттестат азы сес чыл школазын доозан дугайында черечилел.

2. 286 майык өзүгаар эмчи шинзылгазы.

3. Чурттан турар черинден шинзылга.

4. 3×4 темнелдиг үш фото-чурук.

5. ВЛКСМ райкоомунуң азы будурулгезин өөредип чоруткан бижин.

Документилерни ол училищелерин бирээзинге фортекпг чагаа-биле почта дамчыштыр чорудуп болур.

Училищеге келгеш, төрүттүнген дугайында херечилелни азы үндүр бижиткен паспортун көргүзер.

Аныктарны училищелерге кирерннин экзаменнери чокка, херечилелдериндс болгаш аттестаттарында демдектерин барымдаалап хүлээп алыр.

Кичээлдер сентябрь 1-деп эгелээр.

Түс черлерин партия, совет болгаш комсомол организапары, совхозтарнын, будурулгелерин болгаш тудугларның удурткучулары, школаларның башкылары ПТУ-ларже аныктарын кирип өөренирнпте дуза чедирерин, будурулгелер болгаш комсомол организары оларга путевкаларны бээр талазы-биле ажылды чорударин. Профтехөөредилге талазы-биле эргелел дилеп тур.

**Агаар**

Бөгүн республиканың шөкар булуттаар, чамдык черлерге дымыралыр чаастаар. Барын чүкче утпаныпшкынныг хаттың дүргени секундада 3—10 метр чедер. Агаарның температуразы дүне — 7-12, хүндүс — 17-22 градус чылыг болур.

Кызылга база-ла осконрин каап-турар агаар болур. Дүне кижек чаастаар. Барын чүкче утпаныпшкынныг хат секундада 5-10 метр чедир дүргедөр. Дүне — 10-12, а хүндүс 20-22 градус чылыг.

## АВГУСТ 14-ТЕН 16-ГА ЧЕДИР ТЕЛЕВИДЕНИЕ

### АВГУСТ 14-ТЕ

БИРГИ ПРОГРАММА
**МОСКВАДАН**

8.00 — «Ут». Информастыг программа. 8.40 — Эртенги гимнастика. 9.05 — «Ковпак дугайында бодал». «Набат». Уран-чечен фильм. 10.40—Концерт. 11.20 — Телемедээлер. 11.25 — 14.15 — Чаңсар. 14.15 — Телемедээлер. 14.35 — Документалдыг фильмнер программазы: «Енисей кайының шуран эгелээнин», «Ийи үе — чаңгыс салым-хүү», «Той-бүзээнин даштары». 15.20 — Тыва АССР-ниң ырнаан болгаш танцының күрүне ансамбли «Саянның» концерти. 15.45 — «Орус чугаа». 16.15 — Москва болгаш москвачылар». 16.45 — «Крошалын [illegible]». Хөй сериалдыг [illegible] сериясы. 17.55 — В. Заболотный (дошкулуун) ойнаар. 18.05 — «Чурттуң шөлдеринде»

**КЫЗЫЛДАН**

18.20 — «Мал чеми белетелинин хүн демдеглели». 18.30 — Телемедээлер (орус, тыва дылдарнуң).

**МОСКВАДАН**

18.45 — Бөгүн делегейде. 19.00 — «Кижи болгаш хоойлуу». 19.30 — «Москва чоогунуң черлери-биле». Кино-журнал. 19.40 — «ТТ-ниң эрааның эң баштай». «Мени черде маңаа турар». Уралыг-чечен телефильм. 21.00 — «Ут». Информастыг программа. 21.35 — ССРЭ-ниң улустуң артнаи Н. Инский Н. Гогольдуң «Эрги шагның помещиктери» деп тоожулуп ломчуур. 22.20 — Дашчылар [illegible] болгаш ритмнери. 23.30 — 17.25 — ССРЭ-нин бүт бимбүүзүге чемпионады. «Черноморец» (Одесса) — «Динамо» (Киев) Төнтенде — телемедээлер.

ИЙИГИ ПРОГРАММА
**МОСКВАДАН**

14.20 —«Ай, да болза». Ленинградтың күрүелиниң ыяалаиын. «Сказка» театрының фильм-шинзи. 15.05 — «81-нин ырызы». 16.10 — «Киноазанрама. 17.45 — О Поселении — «Терге амдыгынала чайыбаанда». Москваның Н Гоголь аттыг драма театрының фильм-шинзи. 19.30 — «Музыка киоскузуу». 20.00 — «Дүне тамчыктыг үдулар, чаштар!». 20.15 — «Калыкшыл». 21.00 — «Ут». Информастыг программа. 21.35 — 22.50 — «Эртип турар чайнын, кайгыма». Уран-чечен телефильм.

АВГУСТ 16-ДА

БИРГИ ПРОГРАММА
**МОСКВАДАН**

8.00 — «Ут». Информастыг программа. 8.40 — Эртенги гимнастика. 9.00 — Москва хоорайның № 7 полуклиникалыг [illegible] концерти. 9.25 — «Будалыкпа». 9.55 — «Совет Эвенкиниң бирээ бөлүк тур ыяы». 10.45 — «Ыдыктыг [illegible] 11.40 — «Чүрүмнүң номчу». 12.15 — «Хөй-хөлээ [illegible]». 13.05 — «Моңгуш [illegible]». 13.45 — «Оюн шоолар». «Коммунизмнүң [illegible]» шнелеп Документалдыг телефильмнин башгайы көргүзүлүр. 14.15 — «Чечектиг [illegible] Чоодаклайлар». Пионерлер — шулукчу». Мультфильмнер. 14.40 — «Константин Сергеев. Хореографиянын [illegible]». Музыкалыг телефильм. 15.40 — «Кино авиаторлар клубу». 16.40 — ССРЭ-нин Агаар Флодуңун хүнүнге уткуштур документалдыг фильмнер программазы. «Архип Люльев». «Дээр ажыл-ишкилер». 17.15—Бөгүн — ССРЭ-нин Агаар Флодуңун Хүнү. ССРЭ-нин Шериг-Агаар Күштерниң Кол командлыкчылары, ССРЭ-нин камгалал министрнинн ораалчызы Советтиң Эвменнинң Маадыры ужар чүүдүн Кол Маршалы И. С. Бутахоптуң чугаазы. 17.20

*Бүгү чурттарның пролетарийлери, каттыжыңар!*

# ШЫН

СЭКП Тыва обкомунуң, Тыва АССР-ниң Дээди Совединиң болгаш Министрлер Чөвүлелиниң органы

№ 187 (11685) | 1981 чылдың август 13, четверг | 1925 чылда үдезваләттавгеи | Өртээ 2 ааа.

## ТӨРЭЭН ЧУРТУВУСТУҢ ДЕЛГЕМНЕРИНДЕ

● **БАРНАУЛ.** Алтай крайның тараачылары тараа ажаан алмышкынының кирипкен. Чаа дүжүттүң тараазы тараа хүзээн алыр будурудгелерде кирип эгелээн. Тараазы дүргеи болгаш чидириг чокка ажаан алыр дээш тараазымар ажаан алышкын-транспорттуң будуң чартык муң ажыг комплекстерин тургускан.

● **САРАТОВ.** Александрово-Гайск районуның ажыл-агыйлары сиген белеткээрининг чыл планның хүүсаа бетинде күүседипкен. Бында доктаамал суггарылгалыг шөлдерден ангыда, суг алыр он бир муң ажыг гектар шынаалар бар. «Найырал», «Ленинскийская», «Ново-Александровский» совхоттар ишлиг черлерден харын сайлак дуңгуг алган.

● **АШХАБАД.** Туркменияның наймыалатындан ырак эвесте Фирюза дээр чурумалдыг черде «Найырал» дээр пионер лагери ажыттынган. Кадыкшылдың ол уругтар дооражыгажында совет школачылар-биле кады дыштанып дээш Афганистан Демократтыг Республикадан ийи чүс хары оолдар, уругтар келген. Лагерьниң культура программазында — Совет Эвилелиниң, Туркменистанның, Афганистанның хүннери, пайнгы кежээлери, «Кезээде дүнгээректеп турлуу» деп ловуп-биле асфальтыта конкурс, спортчу янзы-бүрү маргылдаалар кирген.

● **ЖИТОМИР.** «Рея» совхозта хмель ажаан адырының болгаш ону болгайгы удаа сайгыралы ажылдаарының механизастаан комплексин ажыглалда киргеп. Ийи чүс чыкчы дерээжелеринден куш-ажылын ол солуур. «Укрмель» дээр аграр-үлүстүүр каттыжышкынының специализастаан совхозтарынга ажаан эгелээн ажаан ...машинизированных... машина ...комплексчилеринден алдынган чүс ажыг комплекстери болгаш комбайнарлы ажылдаар.

● **АЛМА-АТА.** «Казсортсемпром» каттыжышкынының ...специализированных... ажыл-агыйларының чон чылда үнер өзүт-сигеннерин массалыг ажаан ап киргипкен. Люцернаның, житниктың, эспарцеттиң болгаш мал чеми өскө-дээ сигеннериниң суггарылгалыг черлеринде тектарындан уреен чыдаатыпдан будуң чартык катаа хөй — беш, чедн центнер уреннерин ап турар. (СЭТА).

# СЭКП Төп Комитединде болгаш ССРЭ-ниң Министрлер Чөвүлелинде

**«1981—1985 чылдарда хереглелдиң эң чугула барааннарын будурерин көвүдедир болгаш ол барааннарга чоннуң хереглелин улам долдур хандырар талазы-биле хемчеглер дугайында» база «1981—1985 чылдарда массалыг хереглелдиң барааннарын будурерин көвүдедир, шынарын бедидер болгаш оларның ассортиментизин экижидер дугайында» СЭКП Төп Комитеди болгаш ССРЭ-ниң Министрлер Чөвүлели доктаалдар хүлээп алган.**

Чоннуң амыдыралының материалдыг болгаш культура деңнелин чайгылыш чок кедүрер дугайында. СЭКП-ниң XXVI съездиниң шиитпирлерин амыдыралга боттандырарын хандырар сорулгабиле «1981—1985 чылдарда хереглелдиң эң чугула барааннарын будурерин көвүдедир болгаш ол барааннарга чоннуң хереглелин улам долдур хандырар талазы-биле хемчеглер дугайында» доктаалда айыттынган барааннарны будурерин ынчаларны дүргелдир талазы-биле хемчеглерниң комплексиин көргеп. Чижээ, 1981—1985 чылдарда хөвең-саазының постерни болгаш олардан кылыгларны, трикотаж болгаш эр, хөрөөжен ук кылыгларны, постер хевирлиг эргыг чок материалдарны, хөвең-саазындан кылган шиитки хеп барааннарны, резина идиктерни, саваннны, чүве чүүр синтетиктиг түүлдерни болгаш хереглелдиң өскө-дээ эң чугула барааннарын, ол мынаан водопладарны болгаш хевдирлерни, будуктарны болгаш од барааннарны белетжирүүр, оолдарның шыпарын болгаш ассортиментизин экижидерине эргежок чугула чамдык материалдарны бүдүрер талазы-биле ССРЭ-ниң министерстволарынга болгаш ведомстволарынга, малдадынкеи республикаларның Министрлер Чөвүлелдерине даалгаларны берген.

Хөвең-саазының постерни болгаш эргыг чок материалдарны будурерин хемчеглер талазы-биле доктаалда көрүүгеи хемчеглер чонга садарынга болгаш хеп белеткээрине хөвең-саазының постерни 1980 чылтынга бодаарга 30 хуу хөй-ну ворудар аргаңы бөгр. Хөвең-саазының болгаш холуксаазыг аргылардан трикотаж шиитки хеп кылып үндүрерин 67 хуу. чүве чүүр синтетиктиг түүлдерни—1,5 катаң көвүдедир.

Чаа тергүүлгенперге болгаш ядың назыгыг чаштарга иштиң хептн, хаяа шагыслары, резина идиктерни, кыдыраштарны, карандаштарны, туалет савапын, шайны болгаш өскө-дээ барааннарны кылып үндүрерин дыка көвүдедир.

Куш-ажылчы күрүлелгелерге болгаш районнар төптеринге 1981—1985 чылдарда ирүлгеш шиитпирлер, эр, хөрөөжен ук болгаш трикотаж кылыгларны кылып үндүрер талазы-биле специализастаан улуг эвес будурүлгелерни (хөвең-саазының болгаш трикотаж будурүлге каттыжышкынарының садыгларын) тударын хандырарын ССРЭ-ниң Чиик үлетпүр министерствозунга болгаш эвилелдешкен республикаларның Министрлер Чөвүлелдерине саналдаан.

Хөвең-саазының үлетпүр будурүлгелериниң аргижироон станоктарны болгаш машиналарны бедик будурүкчүдүг чаа дериглер-биле солуур оваалдаар доктааттынган.

Хаяа шагыларын болгаш хөвең-саазының иштики хеп барааннарны будурерин дыка көвүдедир, шынарын экижидер болгаш ассортиментизин калбартыр талазы-биле хемчеглерни 1981—1985 чылдарда ажыглап ыглырын болгаш боттандырарын ССРЭ-ниң Арга-шиңи, полиэлюлоза-саазын болгаш шиитки сайгыралы ажыддаар үлетпүр министерствозунга даскан.

«1981—1985 чылдарда массалыг хереглелдиң барааннарын будурерин көвүдедир, шынарын бедидер болгаш оларның ассортиментизин экижидер дугайында» доктаалда культура-амыдырал болгаш ажыл-агый үлганышкынының дыка хей барааннарын будурер талазы-биле оваалдарны ССРЭ-ниң министерстволарынга болгаш ведомстволарынга база эвилелдешкен республикаларның Министрлер Чөвүлелдерине даалгаларны берген.

Хөвең-саазының постерни болгаш аргыг чок материалдарны будурерин хемчеглер талазы-биле доктаалда көрүүгеи хемчеглер чонга садарынга болгаш хеп белеткээрине хөвең-саазының постерни 1980 чылтынга бодаарга 30 хуу хөй-ну ворудар аргаңы бөгр. Хөвең-саазының болгаш холуксаазыг аргылардан трикотаж шиитки хеп кылып үндүрерин 67 хуу. чүве чүүр синтетиктиг түүлдерни—1,5 катаң көвүдедир.

Чаа тергүүлгенперге болгаш ядың назыгыг чаштарга иштиң хептн, хаяа шагыслары, резина идиктерни, кыдыраштарны, карандаштарны, туалет савапын, шайны болгаш өскө-дээ барааннарны кылып үндүрерин дыка көвүдедир.

Куш-ажылчы күрүлелгелерге болгаш районнар төптеринге 1981—1985 чылдарда ирүлгеш шиитпирлер, эр, хөрөөжен ук болгаш трикотаж кылыгларны кылып үндүрер талазы-биле специализастаан улуг эвес будурүлгелерни (хөвең-саазының болгаш трикотаж будурүлге каттыжышкынарының садыгларын) тударын хандырарын ССРЭ-ниң Чиик үлетпүр министерствозунга болгаш эвилелдешкен республикаларның Министрлер Чөвүлелдерине саналдаан

ПАРТИЯНЫҢ XXVI СЪЕЗДИЗИНИҢ ШИИТПИРЛЕРИН АМЫДЫРАЛГА БОТТАНДЫРААЛ!

# ЧАРЫШ-

*чедиишкиниң бызазы, кижизидикчи куру*

# XI БЕШ ЧЫЛ: БҮГҮ ТАЛАЛЫГ ИНТЕНСИФИКАЦИЯ-КОЛ ҮНДЕЗИН

1981 *бирги чыл*

Август

***Бо чылдың планныг даалгаларын чедиишкинниг күүседир, материалдарны, чиг-этти камнаар, малга четчир чемни белеткээр дээш социалистиг чарышты улам калбартыыл!***

## ЧАРТЫК ЧЫЛДА— 48 МУҢ

Планныг даалгаларын күүсетпишаан, кывар-чаар материалдарны камнап ап турар [illegible] кывар-чаар материалдарны камчылар камнап ап турарының аргаларын чугаалап берип көрүнерем, Иранда Яковлевна?

— Бистиң коллективис безинни болгаш дизель кыварчаар чүүлүн камнап алырының талазы-биле чаа аргаларныда, хуулгаазын чажыттарны ажыттаан — дең, И. Кузнецова чугаалады.— Бо үеле материалдарның диспетчер албанының ажылдакчыларын контрольда алган болгаш сөөртүр чүктүң хемчээлин, эстер оруктуң байдалын өөренип турааш, үе хемчээле рационалиниг бүрүткүн, чарыгдалының чижек информасын айыткан таблицаны чоланыга хүлээдип бар эдептиг-ийче аътарыпкан чыланы онаалдазының күүсетиглер келгиндемирүнай диспетчерге кайы хире кывар-чаар чүүлдү тарыгдаанын орук дендеглелиге бижидип алыр.

Кывар-чаар материалдарның хөй бүрү чарыгдалынга шынгыы хынаалазы диспетчер албаны турган[illegible] соонда, ол үеле материалдарны камнап алырының магадылалы тургустунган. Ооң түнелинде ол үеде материалдарны кайы хамаан чонга чарыгдаар чоланачыларның саны эвээжей турар.

Автобазаның чоланачы бригадалары бо чылдың башгайы кварталында ажылдың ажыктыг чоруун улгаттырган, чүк эргидилгелериниң планныг даалгазын 107,3 хуу боттандырган, 20 муң литр бензинни, 28 муң литр дизель кывар-чаар чүүлүн камнап алган. Чартык чылда алган социалистиг хүлээлгени кол иргүүштер талазы-биле бөлүк күүсешкен.

Мурнакты гаражтың бедиин трезинин КМК-лары-биле перээлиг ажылдан турар болганда, оларның ажылы тудуг ажылдары-биле сырый холбаалыг. Ынчангаш Тураның, Сарыг-Септиң, Шуурмактың [illegible] бетонер предприятиялардан, кадыр-нашпал Саян шыдыдан үнелиг тудуг материалларын [illegible] чүдүрүп алган, тудуг объектилериниң чогуур үезинде сөөртүп чедирип келгей шүрнакчылар ында хей.

Үк будуүлгеде мурнакчы бригадирлер коммунист И. Н. Вечкелмых биле А. П. Сысоев оларның удуртқан бригадалары чартык чылдың үчүк сөөртүрүнүң онаалдазынга 143,6 болган 154,1 хуу боттандырган, коллективтиң чижээлү бөлгедайларының аразында чүрүктүң бирги оорлуг талазы-биле эдептиг. Дүжүүрүлүг чоланачылар, будуүлгенин хоочуннары А. Я. Брутковтуң, В. К. Самелюк, А. Н. Горев оларның бштаан бөлгедаларны алган хүлээлгезинге ажыр күүсеткеш, мурнакчы бригадаларның күрешкинде көрүнүп.

Бо эрткен чартык чылдың түнелиниң ажыр күүсеткээн безинни хумагалыг чарыгдаан, ону камнап алган бригадалар база бар. Хоочун бригадирлер А. П. Сысоевтиң бригадазы 7 муң, А. Я. Брутковтуң — 6,6 муң, А. Н. Вечкелмыттың,—11,3 муң литр бензинниң түс-түзүнде камнап алганнар. Эдилээн машиназынга камнаг болуп, кадыр-берт оруктар-биле машиналарын [illegible] ажылдаан. Ынчангаш ол үеде материалдарны камнап алырының магадылалы тургустунган. Ооң түнелинде ол үеде материалдарны кайы хамаан чонга чарыгдаар чоланачыларның саны эвээжей турар.

Дагдынмыкчыларның үлегерин эдептешкен, кывар-чаар материалдарны камнап ап турар аныктар база үк коллективте эвээш эвес. Аныяк чоланачы С. Бурдяло 800 литр, И. Н. Вендерлых 1,1 муң литр дизель кывар-чаар чүүлүн камнап алган. Мурнакчыларның күшажылгы чедишкинниң база оларның камнап алган бензинни, кывар-чаар материалдарын айтыкан сав-түннерни лөйге дыннадып, көргүүшүг сан[illegible] ажыл алдар түгүл оларга турасскаадып көдүрүп турар. Бо чылдың үлегерлер планныг даалгаларны ажыр боттандырарынга, кывар-чаар материалдарның камналгазынга улуг идегеат.

Планныг онаалдалар, социалистиг хүлээлгелер боттандырыр кывар-чаар материалдар камнаттынның келее-даа, үк коллективте чедир шинтпирлеэр ужуратқ айтырыглар ам-даа бар. Чоланачыларның ажылы тудуг материалдарын сөөртүүр-биле холбаалыг болганда, олар Тываның ирак-узак районнарының тургузалыгларынга чедип турар. Оруктың чөрүлерге болгаш дыштаалыг чоларынга тааржымалыг байдалдар ам-даа турустуттунмаан. Чоланачылар дыштаалыг бажыңын Бай-Хаяк суурда эки дерип кылган. Район төптеринде— Шагаан-Арыгда, Чадаанда, Кызыл-Мажалыкта чоланачылардың дыштаалыгларын бүдүүлеп, тааржымалыг байдалдарын турустуруп.

Чаңдык тааржылгаларда чүдүрер болгаш дүжүрер механизмнерниң чедишпезинден азы чогундан - чүк сөөртүр автомашиналар дыка турар ужурга тааржыш, хей үе-шаа чарыгдаттынып келген. Оон түнелинде чүктү чогуур үезинде сөөртүп чедирериниң даалгазы боттанмайн баар.

Чоланачы бүрүзүнүң чарыгдаан безинниң болгаш кывар-чаар матриалдарының хемчээлин тодарадырының талазы-биле ажыл ам-даа ногаалге дүүшпес. Машина-техниканың эдилелинге база безинни болгаш кывар-чаар материалдарны камнаттынынга тамырыштыг хыналда рейслерни улусчу контроль болгу чоруктай келген. Үк бөлүктүң удуртқучузу А. Рассохин өскээр чорутқан болгаш ооң орнунга чаа кижини база сөөгүвээн.

Үк коллективтиң мурнунда сорулгалар улуг. Бар аргаларны болгаш күрлавырларны чогумчалыг ажылган турган, алган хүлээлгезинге база кывар-чаар материалдарны камнаттынып чарыгдаарының хей-иинге онтаанналгаларының кезиг хүрешкинде чедип алыры актаглаттынып келген.

**М. ОНДАР.**

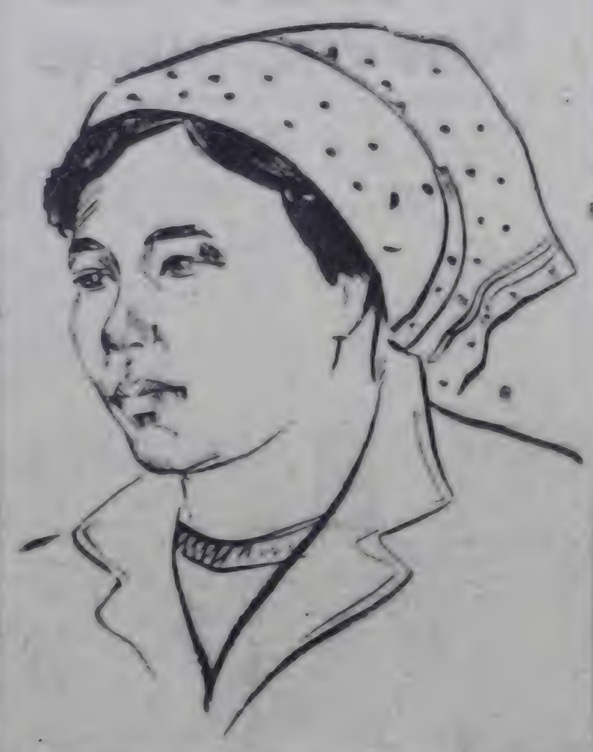

## АРТЫР ЧАРЫГДАВАС ДЭЭШ

Кызылда № 3 ортумак школаның чаа өөредилге чылында ажыглалга кирер корпусларында ажыл кидиг түлүк, мында Тыва АССР-ниң алдарлыг тудугжузу Валентина Борбак-оолга удуртқан демнег комсомол-[illegible] бригадазы ажылдарын дүмчүп турар.

Хоочуннарын профессионал-техниктиг үнелелдиг дожаан, бригадада ажылдың хыны тыва берген 22 аныяк кыстар ында хаара түттүнгей.

Бо шеверлектилер бригадазы чарлыг чылдың түнелиниң 48 тудуг эргелелиниге социалистиг чарыштың тиилекчилери болган. Оларның ажылдап турарын көөрге, кандыг-даа артык хөлээшкин чок, а бригадир Валентина Бичө-оолованың база-ла оларның чанында.

Дөрт кылыр ажылды бе-зүн өлүмнеп, ижин сүрүттүүге даалга-онаалданы шын хуваганындан болгаш ажылдаар черлерин баш удур белеткеп алганындан ажыл-ишчи хүн демнег, будуруқчулуг эгелээнин ол. Ажыл шагын чөп ажылдап, шеверлел ажылдарынга хөрек бүгү херекселдерни, материалдарны хумагалыг ажылдары болгаш чарыгдаары бригаданың бедик көргүүлелиниң база бир чылдагааны болуп турар.

Участок начальниги Нина Старшинова үк материалдар-биле чогуур ёйүнде, четчеҥ хайырып турар. Будук, олифа, чугай дээш мышкаш материалдарны бичии-даа төп, хорааттайн, арыг-силиг чоруу-биле бригада камналгазы чедип ап турар.

Ынчангаш, ажылдаан үезинде, ажылга шаптыглыг, камнаалга хамаан чок, а харын артык чарыгдаадар тыптын келер тааржылгалар бар. Чижээлээрге, сантехниктер, электромонтёрлар монтаж ажылдарын шеверлекчилерден соонда кылып турарындан, катап ажылдың күштү кирип, тудуг материалдарын артыкка чарыгдаар ужурга тааржыр.

Будуүлгө-техниктиг четчелээшкин эргелелиниң хандырып турары чуурган болгаш хоюткан чүтайның шынары куду, 50 хуузу ажыглалга таарыжыгас.

Тудуг материалдарын кранбиле чоскыштадыр дажып, хереэжен улустуң ажылын чинтедөрө-биле, шак-чаа камнап алары-биле күш-ажылды механизастаар дугайында айтыр, ырны дарый шинтпирлеэр үе келген.

Бо бүгү четпестерни кыска үеде эдер болза, үе-шактың, тудуг материалдарының бүгүн ажылчын күштүң камналгазын чедип ап, бригада улам будуруқчулуг ажылдаар арга бар.

**ЧУРУКТА:** Тыва АССР-ниң алдарлыг тудугжузу Валентина Борбак-оол.

**С-Б. УЙНУКЭЙНИҢ** сөзү, чуруу.

*Хүлээлге күүселдезин хынап туруп бис*

## УЛАМ КӨВҮДЕДИР, КУРЛАВЫРЛАРНЫ АЖЫГЛААР

**СЭКП-ниң XXVI съездизиниң шинтпирлерин амыдыралга боттандырар, он бирги беш чылдың баштайгы чылының планныг онаалдаларын чедир болгаш ажыр күүсеткээр дээш социалистиг чарышты калбартпышаан, республиканың ажыл-агыйларының малчынары мал продуктуларын күрүнеге садар талазы-биле багай эвес көргүүглерни чедип ап турар. Бо чылдың чедиг айларының дургузумда республика 163396 центнер сүттү, 81666 центнер эттти. 22290 центнер дукту күрүнеге саткан. Эрткен чылдың ол үезинде сатнаамнага деңнээрге, сүт 7218, эт—8745, дук—3166 центнер хей болган.**

Мал ажылының продуктуларын күрүнеге садарының тос айлар планын республиканың чарыштыг районнарының күүседкен турары август 1-де хуу-биле:

| Чарыштыг районнар | сүт | эт | дук (тос планы) |
|---|---|---|---|
| Бай-Тайга | 73.2 | 28.1 | 82.6 |
| Барыын-Хемчик | 82.6 | 44.0 | 77,1 |
| Монгун-Тайга | — | — | 89.3 |
| Өвүр | 66.9 | 20.1 | 95.8 |
| Чөөн-Хемчик | 88.3 | 35.8 | 97.6 |
| Улуг-Хем | 81.9 | 41.5 | 83.6 |
| Таңды | 77.5 | 47.5 | 63.3 |
| Каа-Хем | 81.4 | 43.5 | 107.3 |
| Тес-Хем | 81.0 | 37.6 | 89.1 |
| Эрзин | 85.7 | 38.3 | 103.5 |
| Бии-Хем | 79.9 | 42.2 | 38.2 |
| Тожу | 127.9 | 75.4 | 110.8 |
| Кызыл | 71.7 | 51.5 | 93.9 |
| Республика шинтизи-биле | 79.7 | 39.9 | 82.6 |

Чарыштыг районнарның Бай-Тайга, Өвүр, Кызылдан ажыглы сүт садарын эрткен чылдың ол үезинин деңнелиндеп дыка ажыргай. Чижээ, Тожу район эрткен чылдың бо үезинин деңнелиндеп сүттү 46,5. Эрзин—26,7, Тес-Хем — 16,8 хуу хөйүг сатқан.

Тожуун ийи совхозу тос айларда 1400 центнер сүт садар онаалдалыг тургаш, ону август 1-ге чедир 1790 центнер кылдыр, азы 127,9 хуу ажыр күүсеткеш, чүгле чаржын турар кожалары Бай-Хем биле Кызыл районнарны үзе, харын-даа [illegible] тарыштыг мурнакчы одуруунче үнгей. Күрүнеге сүт садарынга Өвүр, Таңды, Бай-Хем, Кызыл районнар республикада ортумак көргүүдеп куду деңнелдиг болуп турар. Ылаңгыя хей сүт садар үеттүде айытқан үш районнуң базанда эрткен чылдың деңнелиндеп кудулаан үш районнуң удуртукчулары бөөн чогуур үезинде ылаңгыя деңнелиндеп дыка ажыргаанының чылдагаанын тодаргай аналитэй көргеш, үшкү кварталдың планын ажыр күүседир база хемчээлиниң үштүнары-биле арга-курлавырларны диилеп чыыпкынын боттуг хемчеглерин алыр ужурлуг.

Совхоздардан «Бай-Тал», «Мурнакты», «Ак-Туруг», «Тоора-Хем», «Май 1», «Чаа оруг» болгаш «Шамбалыг» тос айларда күрүнеге сүт садар планын эм-бээн ажыр күүсеткээнзе. Мичээрге «Тээли», «Кызыл туң» (Өвүр), «Коммунизмче оруг», «Чыраа-Бажы», «Бүүн-амыдыг хөгүүг», Тока аттыг, ССРЭ-ниң 50 чылы аттыг, «Революциянның чалбыжыкы» дээш мышкаш ажыл-агыйлар сүт садарынга хөлөглей түрүлүп демдеглер хөрек.

Эът садарынга он бир район эрткен чылдың ол үезинин деңнелиндеп дыка ашкан. Ылаңгыя Эрзин районуң ажыл-агыйлары эътти эрткен чылдың бо үезинден 99,3, Барыын-Хемчиктиң — 20,8, Кызылдың— 23,4 хуулу хөйүг сатқан. Бо талазы-биле республиканга шинти өөрүдүп 42 хуу болган. Эът садарының үшкү кварталдың планның күүседирине Бай-Тайга, Өвүр, Чөөн-Хемчик, Тес-Хем, Улуг-Хем районнар дыка хөжүдеп, хамнаттың күүдүүлүг чүүлүн түрүп турар. Ынчаарга Чөөн-Хемчик районуң ажыл-агыйлары эрткен чылдың мынчан турган деңнелиндеп дыка кудулаткан. Бо талазы-биле байдал үстүнде айытқан районнарда дүүреничиг. Ынчангаш садар маадарны оларладып база азыраа семиртириниң боттуг темпилерин алыры негеттинип турар.

Августуң 1-де медээ-биле алыпта, чүгле чаңгыс район— Монгун-Тайга — эрткен чылдың бо үезинин деңнелиндеп эвээш дук сатқан. Өөске районнар ол деңнелдиг ажыргай. Ылаңгыя Тожу районуң хойжулары күрүнеге дук садарының чыл планын 110,8 хуу, Каа-Хемниң — 107,3, Эрзинниң— 102,7 хуу күүсеткилээн. Артқан районнарның ам-даа хей дуктуг садары негеттинип турар. Дук садарының чыл иштинде күүседирге-биле ажыл-агыйлар [illegible] чүүлдерни кылыр хүлээлгелиг.

Ам сорулга болза эрткен будуң чартык айда үшкү кварталдың планныг онаалдаларын сүт, эът болгаш дук талазы-биле дыка ажыр күүседирин хандырар дээш чарыштыг районнар бар күрлавырларны база бодуунар аргаларны бүрүн ажыглаары болур. Чайгы үеде маадарны эки оттуг чөрлерге одар сөлүн кадарып тургаш, сүт савлаашын ажыглаанның, эътты ногаалде дилиин үлаттырарының аргалары бар. Ону малчыннар ажыглаар ужурлуг.

## ХУМАГАЛЫГ БОЛУР ДЭЭШ

Сөөлгү үш чылдарда бистиң коллективте социалистиг чарышта 500 ажыг кижи киржип, ооң дээш хевири — коммунистер үлүг-амыр дээш шимчээшкинниг 400 кижи хаара түттүнген. Коммунистиг күш-ажылдың шалыпчыын отты чыл бүрүде 110 чедир кижи бадыткан турар. «Хөжулай» турарлар чок ажылдаар», «Бригадаң өөредилге ажылы-биле ажылдаарга дээш патриотту эдептиг-ниинерни деткип, бо талазы-биле ажылды кол-бартыкан. Ам бистиң хоорайга пассажирлер аргажылгалыпла чергелеп [illegible] ажылдаар бригадаларның кежигүнүтүн ажылдап турар.

Планныг онаалдаларны күүседир дээш социалистиг чарыштың түс-түе кижилер ортузунга организастап, чарыштың кварталдан түнеп келген. Социалистиг чарыштың негелделгелериде камналгалдыг болгаш хумагалыг чорук дээш хөлөглеп организастап, чарыштың шүлүктериниң кезиг-ниинерин [illegible] кижилдер бир кол черже эдилеп.

Бо айтырыгны АТБ-ге парткомның комсомолдуң үеделиг-чилериниң [illegible] чергелеп. Кампанга база [illegible] [illegible] [illegible]

# ХӨЙ УРУГЛАРЛЫГ ИЕЛЕРНИ «ИЕНИҢ АЛДАРЫ» ОРДЕН-БИЛЕ БОЛГАШ «ИЕНИҢ МЕДАЛЫ» МЕДАЛЬ-БИЛЕ ШАҢНААР ДУГАЙЫНДА

## *Тыва АССР-ниң Дээди Совединиң Президиумунуң Чарлыы*

ССРЭ-ниң Дээди Совединиң Президиумунуң ынчаларының болза,

**БАЙ-ТАЙГА РАЙОНДАН**

**Тос уругну бөжаан болгаш кижизиткен иелерни «Иениң алдары» орденниң I чергези-биле**

Лаа Иргитовна **Абак** — «Тыва» совхозтуң ажылчыны.

Елизавета Дугановна **Баймаа** — «Кара-Хөл» совхозта профзавиледериниң ажыл-ишиниң комитединиң дерзээ.

Хураган Хертековна **Салчак** — «Мурнакчы» совхозтуң ажылчыны.

**Чеди уругну бөжаан болгаш кижизиткен иелерни «Иениң алдары» орденниң III чергези-биле**

Долгар Хертековна **Кызаа** — «Мурнакчы» совхозтуң ажылчыны.

Маруся Иргитовна **Серот** — «Мурнакчы» совхозтуң ажылчыны.

Мария Кончаковна **Ламажык** — райпо магазинының ажыл-ишкекчизи.

Дуктуг Ложаковна **Хертек** — «Тээла» совхозтуң ажылчыны.

**Алды уругну бөжаан болгаш кижизиткен иени «Иениң медалы» медальдың I чергези-биле**

Тамара Моимеевна **Сада** — райпо эмнелгезиниң бухгалтери.

**Беш уругну бөжаан болгаш кижизиткен иелерни «Иениң медалы» медальдың II чергези-биле**

Чылбак Байдыевна **Араттоол** — «Кара-Хөл» совхозтуң ажылчыны.

Алдын-кыс Балгановна **Боора-оол** — райпода склад эргелекчизи.

Мария Байыртаевна **Иргит** — Тываң чүдүлгә бажың эезиниң.

Чечен Шыыраповна **Салчак** — «Тээла» совхозтуң ажылчыны.

Серемма Бора-Хооевна **Хертек** — «Кара-Хөл» совхозтуң ажылчыны.

**МӨҢГҮН-ТАЙГА РАЙОНДАН**

**Чеди уругну бөжаан болгаш кижизиткен иени «Иениң алдары» орденниң III чергези-биле**

Лидия Хомушкуевна **Монге** — Мугур-Аксы ортумак школазының техниктиг ажылчыны.

Алды уругну бөжаан болгаш кижизиткен иелерни «Иениң медалы» медальдың I чергези-биле

Валентина Саяевна **Кечил** — «Малчын» совхозтуң ажылчыны.

Көшкендей Хертековна **Ламажык** — райпомуң улуг бухгалтери.

Диженмаа Намзыновна **Хертек** — «Мөген-Бүрен» совхозтуң ажылчыны.

**Беш уругну бөжаан болгаш кижизиткен иелерни «Иениң медалы» медальдың II чергези-биле**

Татьяна Салчаковна **Доңгак** — район эмнелгезиниң повары.

Долума Дастановна **Хертек** — Мугур-Аксы ортумак школаның ажылчыны.

Салчак Чинжитовна **Шойдак** — Мөген-Бүрен ортумак школазының техниктиг ажылчыны.

**ТАНДЫ РАЙОНДАН**

**Чеди уругну бөжаан болгаш кижизиткен иени «Иениң алдары» орденниң III чергези-биле**

Мария Тамырыновна **Тюлюш** — С. Тока аттыг совхозтуң ажылчыны.

**Алды уругну бөжаан болгаш кижизиткен иелерни «Иениң медалы» медальдың I чергези-биле**

Валентина Васильевна **Кол** — Хөвт-Аксы суурда бажың эези.

Аниз Павловна **Цебер** — район эмнелгезиниң техниктиг ажылчыны.

**Беш уругну бөжаан болгаш кижизиткен иелерни «Иениң медалы» медальдың II чергези-биле**

Оюмаа Шыыраповна **Оюн** — Элегес суурда ег-бүле эези.

Тунгенмаа Уйнухуевна **Оюн** — С. Тока аттыг совхозтуң ажылчыны.

Татьяна Чанзановна **Сат** — Межегей ортумак школазының керек эмнелекчизи.

Мария Оюновна **Шимит-оол** — Тываның кедээ ажыл-агый дүрүмүнүң статистиктиг ажылчыны.

**ТЕС-ХЕМ РАЙОНДАН**

**Тос уругну бөжаан болгаш кижизиткен иелерни «Иениң алдары» орденниң I чергези-биле**

Имбикей Балдырыевна **Аракчаа** — «Тес-Хем» совхозтуң ажылчыны.

Диженмаа Максимовна **Сырат** — «Чодураа» совхозтуң ажылчыны.

**Сес уругну бөжаан болгаш кижизиткен иелерни «Иениң алдары» орденниң II чергези-биле**

Саяна Бадарчыевна **Дорбаа** — «Тес-Хем» совхозтуң ажылчыны.

Өшүү-Саар Сояновна **Калаа** — «Кызыгаар» совхозтуң ажылчыны.

Сиреемаа Чорбаевна **Корагар** — Бедиер-Арыгның Культура бажыңының техниктиг ажылчыны.

Доолай Тадаровна **Шойдак** — «Кызыгаар» совхозтуң ажылчыны.

Кара Паатовна **Шулуу** — «Кызыгаар» совхозтуң ажылчыны.

**Чеди уругну бөжаан болгаш кижизиткен иени «Иениң алдары» орденниң III чергези-биле**

Карақыс Кадыговна **Уваншай** — Самагалдай суурда ег-бүле эези.

**Алды уругну бөжаан болгаш кижизиткен иелерни «Иениң медалы» медальдың I чергези-биле**

Белекмаа Доржуевна **Бадыы** — «Чодураа» совхозтуң ажылчыны.

Наталья Чолуу-соловна **Марчын** — «Чодураа» совхозтуң ажылчыны.

Чайзуу Сувак-соловна **Чооду** — районнар аралыы ветбактабораториязының санитарказы.

**Беш уругну бөжаан болгаш кижизиткен иелерни «Иениң медалы» медальдың II чергези-биле**

Шилимаа Байыровна **Адыя** — «Чодураа» совхозтуң бухгалтери.

Аяамаа Байыр-соловна **Доктут** — районнуң техниктиг ажылчыны.

Уран Кончаловна **Кончуп** — Самагалдайның харылаа белдирииниң кассири.

Диженмаа Сандыевна **Седен** — «О. Шыыза» совхозтуң ажылчыны.

Валентина Лаптановна **Хылбай-оол** — райпо столовазының повары

Валентина Чагаровна **Чооду** — «Тес-Хем» совхозтуң сааначыны.

**(Улаштыыр).**

# БӨМБҮРЗЕКТИҢ СУДАЛЫ

**СЭТА болгаш ПМА: КЫСКА ДЫҢНАДЫГЛАР, ТАЙЫЛБЫРЛАР**

## БЕДИК ҮНЕЛЭЭШКИН

**СОФИЯ. (СЭТА). Л. И. Брежневтиң болгаш Т. Живковтуң Крымга болган майгы-разыы ужуражымышыныңга ББКП ТК-ның Политбюрозу ошза бедик үнелээшкинни берген. УжуражымышкыныҢ бот-туг дүзүүн болгаш чаагай түңнелдерин Политбюро болгар-совет харылзаалар-ның бурунгаар деп-шилгедими шугуму-бизе хөгжүдүүнүң чаа күүг-лүг идик бериишкини, мар-ксизм-ленинизмниң болган со-циалистиг интернационализ-мин сыныш дивес принципте-ринге үндезилээп, аҢы-дуңма-лышкы соңналдыг дем нат-тыжылгазының чаңгыс эвин болган сырый каттыжымышкының быжыглаарынче, оон коллективтиг институт-тары — Варшава Керээниим организациязының болган ЭДЧ-ни бижыктырарынга чаа салымышкын кылдыр үнелеп көрген деп, Софияда парлап чарлаан дыңнадыгда онзалап дедиргелээн.**

**БЎР-шуң болган ССРЭ-нин аразында кады ажылдажылга-ны ханыладырының утла-мышкыныңга аҢы-дуңма-йын чурттуң аразында мате-риалдыг бүдүүлгениң кам-ылыңга спөциализтаарының болган кооперастаарының ноо схемазын боттандырарда идил бар кылдыр ужура-жымышкынга төлевилеттинген**

**тайбың көжа төлбө» догуна-шкынының принциптериниң амыдыралчылыының бүзүреди-иг үлегери кылдыр чоп-туу-биле адаан деп, ол чугаалээн.**

**Финляндия Республиканың президентиниң У. К. Кекконе-нің шүүлгеп киржикчилерге бай-ыраткан чагаа чоруктуп, олар-ның амыдыңга чедишкинне-рериг болуруун күзээн.**

**Финляндияның болган Со-вет Эвилелиниң аразында төрээттинген Найыралдың чоңу-нуң демократтыг эвилелиндеп-фин парлажынының долгузунда Элсэо Лайне медеглээн. Л. И. Брежнев бистиң чурттарывыстың аразында харылзаалар-ны ынчаар-бүрү нигизелеп тургузуулуг күрүшелериниң чаа тодаргай хемчеглерин Политбюро чүүлдүг деп кергей. Оз-даа хемчеглер, ол шиг-каш «Интеркосмос-Болгария-1300» дээр спутникти орбитага салыр үндүргениң ёнгө болгаш бүзүдбас болгар-совет пайыралтың, аҢы-дуңмалышкы кадык ажылдажылганың база билчиишкиниң чаа ыяе-ези болуп турар.**

**Болгария Улус Республика-ның ЭЭКП-ниң XXVI съездизи-ниң 40 чылдарга хүдээн алган Тайбың программазын, Совет Эвилелиниң тайбыңга шиак чаа инициативаларын бүрүн деткип, оларны амыдыралга боттандырарынга бодуузан хамаарышкан бүгү-ле чүүлдерин кылыр турар болгат моон соңгаар-даа кылыр деп дыңнадыгда айыткан. Делегей харылзааларынга бүзүреңнэ-ттинин байдалын бадыткаар, дүшкүүрлүг чорукту чавырыл-дырарын калбартыр болгаш бижыглаар, бөө-чөнчөктэ ин-дере бүдүрерин кызыгаарлаар. Европага болгаш бүгү делегей-ге тайбыны бижыглаар дээш демиселге болгар коммунистер, бүгү болгар улус бүгү күжүн боор.**

**Европага, чижээ, Балканы-га ядролуг чепсээ чок зона-ларны тургузары улустар аразында дүшкүүрлүг чорук-ту нөшкадырынга дыка улуг чергелиг идиктиг берип болуруйын деп дыңнадыгда демиселгээн.**

**Ийи улустуң эрге-аймактары дээш, тайбың болган сөпиал дешилгеге дээш, боттуг социалдыының чаа-чаа чаалап алыышкыннарары дээш БЎР-шуң болган ССРЭ-нин аразынга бүгү талыңы аҢы-дуңмалыш-кы кады ажылдажылганы хөгжүдүннге болган байлак-ыдарынга боттуг салымыкты-ны дээш эттер Л. И. Брежнев, Т. Живков оларга ББКП ТК-ның Политбюрозу ийиг ор-уун четтиргенинге илертей-зээн.**

# ТАМПЕРЕДЕ ТӨЛЭЭЛЕКЧИЛЕР УЖУРАЖЫЫШКЫНЫ

**ТАМПЕРЕ. (СЭТА). 50 сов-вет болган 50 фин хоорайлар нарылаалын болган кады ажылдажылганың сырый ха-рылзааларын тудуп турар. Төрелдежин, харылзажыг тур-рар ол хоорайларның үолээ-лекчилериниң VI ужура-шкынының Финляндияның үзүктүрүнүң болган кэнтэ-раазының эң улуг төптериниң бирээзи — Тампередө өдиттынган. Москванын болган Хатыжынының, Ленинградтың болган Турунуң, Ленинг болган Тамперениң, совет ба-за фин ескө-даа дыка хөй хоорайларның төлөөлекчи-лери киржип турар.**

**ССКП ТК-ның Чингине со-кретары, ССРЭ-ниң Дээди Со-вединиң Президиумунуң Дар-газы Л. И. Брежневтиң ба-йыраткан чагаазын шүүлгээнин киржикчилерге нанн-биле ут-тыынга.**

**Совет күрүшенің баштың-ының чедирген баймрында тайбың дугайында сагыш са-лымышкын ханы сананикеп-лир деп, Финляндияның чонуң демократтыг эвилелиндеп-фин парлажынының делегаци-зиезиниң Лайне медеглээн. Л. И. Брежнев бистиң чурттарывыстың аразында харылзаа-ларны ынчаар-бүрү нигизелеп тургузуулуг күрүшелериниң**

**ВЬЕТНАМ СОЦИАЛИСТИГ РЕСПУБЛИКА. Орус дылды өөренип турарларның саны Вьетнамда үргүлчү өзүп тур-рар. Орус дылдың чөөкте чаа Москвага болган 4-кү Делегей олимпиадазынга Вьетнамның аныяк төлөөлекчилери кайгамчыктыг чедишкинниг болган.**

**ЧУРУКТА: олимпиадачының шайналлыглары.**

**ВПА – СЭТА-ның фотозу.**

# ОНЧУК-ЧӨЦГЭЭ

**БАРЫЫН БЕРЛИН. (СЭТА). Анна сомет Аабам төрүнге хүүр кылдыы чыгыр-чыгыг-лыг үүлгедиишкин болган. Аэрофлоттуң Барыын Берлинде эвин чөрүнүң турары бижиктер сөөрү сомети «Ил-дэзинге бажыг чүүлдүг» дээш-ле кажыыл дээш хөлөглөлдүнүң үүлгедиишкининге чугаалажып турар. Ол дугайында шаптыктыг чорукту тургускан. Хүлүгаан идиктер по-литиканың өөренилгезинге тө-лээлерге чүүлдүг деп ол чагаада чугаалаан. Ол болза, бистиң харылзааларывыс делегей по-литиказында чайгылымышкын-ныг түүлдерге алыспайн тура-рыын хереглеп турар-дыр деп, президент онзалап демдеглээн.**

**Финляндияның чазааның, «Финляндия — Совет Эвилелиң» пиитиледдиң, чурттуң хөөрүлүг эвилелиниң төлөөлекчилериниң бала ужура-шкынының киржикчилериниң адынга байыр чедирген чагаа-лар киргеп.**

**Улустар аразынга кады ажылдажылганы, дүшкүүрлүг чорукту чавырылдырарының болгаш тайбынның чаагай чоруу дээш совет болгаш фин пайыралың харылзаалыг ажылдажылганың чоокка түлээп алдынган-дыр, чүге дээрге мурнында ол айтырыг-ны чугаалаан иеэрүн турда. оларның дыка хөйү чепсектик ыңдыг ёнгөрүн тургузарынга чүүлдүг деп медеглеп чугаалаан тур-рар.**

**Европага болгаш бүгү делегей-ге тайбыны быжыглаар дээш демиселге болгар коммунистер, бүгү болгар улус бүгү күжүн боор.**

**Европага, чижээ, Балканы-га ядролуг чепсээ чок зона-ларны тургузары улустар аразында дүшкүүрлүг чорук-ту нөшкадырынга дыка улуг чергелиг идиктиг берип болуруйын деп дыңнадыгда демиселгээн.**

**Ийи улустуң эрге-аймактары дээш, тайбың болган сөпиал дешилгеге дээш, боттуг социалдыының чаа-чаа чаалап алыышкыннарары дээш БЎР-шуң болган ССРЭ-нин аразынга бүгү талыңы аҢы-дуңмалыш-кы кады ажылдажылганы хөгжүдүннге болган байлак-ыдарынга боттуг салымыкты-ны дээш эттер Л. И. Брежнев, Т. Живков оларга ББКП ТК-ның Политбюрозу ийиг ор-уун четтиргенинге илертей-зээн.**

# ЧҮГЕ САГЫВАЗЫЛ?

**«Кызыл туң» совхозтуң төөдээн ырак зоолче самолёт хүлээп алыр чаа аэропортуну ажыттыкан. Оон ажылын Чиг-жит Ооржак башкарып турар. Самолёттуң Сагыы—Кызыл—Хандагайты маршруттуг, хүнүң үжүр кылын каан. Ынчалза-да чамдык үүлгедиш харыдаа багайындан совхоз төвүүнге самолёт келбейн болур. Чанса, пассажирлер Дыруун Сада биле июль 13-тө бирээзинге садыл алдынган. Ынчалза-даа аткар бөлүк дээш «Л-410» маршрутка-ниидү үүлгедиш берген. Шылгаза, ол хүн дээ туруун чүве. Чаш уругларлар, иштер, дажаанналар дээш кижилер, кырганнар самолёт манап, аэропортка ора хүлээнилер.**

**Ырак районнарже самолет-тарны бирги залчетде чорудуп, хуваалдаары шын кылган болза, ыңдыг байдал турбас иинек. Ыңдыг үүлдер чорук кижилээнге саадтыг, шиитпир-чыг болур-дур. Пассажирлерниң үе-шагын чүве үнелеп-зээл, расписаниени чүге сагывазыл?**

**Д. ООРЖАК.**

**Өвүр район.**

# МУРНАКЧЫЛАРГА ШАҢНАЛДАР

**Түдүт тазагы-биле эң эки телевиледдерни чагаалып тургускаңа дээш ССРЭ-ниң Министрлер Чөвүлелиниң шанналарын чоокта чаа тывыскан. Шаннарга киргеп чамдык аймаларның дугайын ол комиссиязының дазгазы, ССРЭ-ниң Күрүтүүг даргазының бирги орлакчызы А. А. Боровой СЭТА-ның корреспондентизиниң диазын ёзугаар чугаалап берген.**

Улуг-улуг үлетпүр бүдүүлгелерни, кодоо ажыл-агыйны, ниитиниң болгаш культурнo-просветительдиг объектилерин оларны ёзугаар тутказ 39 телевиледдерге бо чылын ол дээш ажыглаттынмаан. Төлевилел болгаш техниктиг ажылдарны эки шылырлыг ыыдыр кылганы — түдүтларның хуусазын кызырган болгаш оларның ботунезин чиңгеткен, чаа-чаа күүлерни хуусаа бетинде болгаш чогуур хуусаазында ажыглаар көөрүнүг дүүлээн.

Челябинскиниң хоолай-продукт заводунуң кол цехтерин эде кылганының соонда хоолай будүүлгезин ында 300 мун тонналыг өөредиш. Ажыг-дан турар түдүларны, дериг-гелөйн, комбинезиндерни бодарыктүүлүн ажыглаттынмаан телевиледдерге чөрүүгеп турган. Эрги дериг-терексел-дерни амгы үеник чаа, бедик будүүлгеге переработать кылдыр болгаш, кол-кол будүүлге цехтерни автоматтыкаан. Ында ЭВМ-лерни ажылдап турары чүгле продукция будүүрини контролдаар эвес, а будүүлгениң технологтуг-тарын белидеринге дузалап турар. Ол заводту эде дериниге кирлиг кожаны СССР-ниң Министрлер Чөвүлелиниң алдынга-бажы дээш-ле.

Днепропетровск областың Новомосковскиге төөлей кылыр заводтуң № 2 шеги эде дериниге кирлиг кожаны-тайбың дүзээйн база чугаалаар керек. Ол будүүлгениң бөлүк бөлүгүн (по крупному рогатому скоту) Аргентинадан буулаар тыныжы-ышкын. Эрги-чаа кожаларны ыяап-ыдаар, комплектиг-тээр-түүрүп-биле ажыглаттынмаан телевиледдерге чөрүүгеп турган. Эрги дериг-терексел-дерни амгы үеник чаа, бедик будүүлгеге переработать кылдыр болгаш, кол-кол будүүлге цехтерни автоматтыкаан. Ында ЭВМ-лерни ажылдап турары чүгле продукция будүүрини контролдаар эвес, а будүүлгениң технологтуг-тарын белидеринге дузалап турар. Ол заводту эде дериниге кирлиг кожаны СССР-ниң Министрлер Чөвүлелиниң алдынга-бажы дээш-ле.

Днепропетровск областың Новомосковскиге төөлей кылыр заводтуң № 2 шеги эде дериниге кирлиг кожаны-тайбың дүзээйн база чугаалаар керек. Ол будүүлгениң бөлүк бөлүгүн (по крупному рогатому скоту) Аргентинадан буулаар тыныжы

# ШУУЛГАН

**Оюн Демчиевич Охемчик — Тыва Арат Республикамын үезинден бэр хоочунарының база бирээзи: кор-бээн, дыннаваан чүвезя чок, көлүрбээн, күтпаан хөнээдаа чок кижилерним бирээзи. Тываның национал-хостаалгалыг революциязының дутайында билир болгаш дыннаан чүүлдерин мынчаар сактып чугаалап олурар.**

—1921 чылды — Тывага национал-хостаалгалыг революция өөскүп, Тыва Арат Республика [illegible] мынаан таптыг-ла 12 хонуг, чүвелиг ужу-кыдыын үезин билир апарган болгай мен.

Бир-ле катап Эрбек [illegible] ыг өгүүр тейлеттө, жедя ай үезинде чүве. Каш томаатар кадарын хүнөөзи, аалче кирип олур мен де. Бора аът-ты: [illegible] бир-ле үжүп орган кара тора дег, түтсуп олур. Чүү ыдыг ында боор дивишаам, ергже далаш-биле келдим. Бичии кижи [illegible] улуг улус чугаазынга киржир эвес, ол даштынаан дыннаан тур мен.

—Амыргыла?

—Амыргын, амыргыла ыдыг силер бе?

—Амыргын, сол чүү тып вргы?

—Тейбим болгаш тур. Силерниңде солун чүү тур ыргы? — дижи, ачамнынге ол келген кижи амыр-менди солуун туглар.

— Че, чүү боон-тур силер? Бодаанын алдынар-ла мынаан? — дең, демги кижи чугаалайдыр.

—Мондө-даа чүү боор, чонум кирер болза, ойла-дыр, чонум-биле чоруп-ла оргай мен — дең, ачам Оюн Демчи харылзаашкы:— Кымнар кирип турар боор чүве-дир, ынаар? — деп айтыра-дыр.

—[illegible] Белдир. Чайлагла аалдардан элээн улус кирип турар чүве-дир. Силерни база бижий шаап алыйн — дээш, демги кижи белеткеевин бергеч дег болду.

Ачам-биле демги кижи ог хелегеевинде таанышпас, чедургулеп каап, хөрежиктө [illegible]

Демги [illegible] ыг бөш-алдаа-биле хонукта ачамнын [illegible] турган.

Сөөлүнде билип мээримге, ачамга кээп турган кижи —ол үеним бир идепкейжим Оюн Саарбай деп кижи болган. Ынчаш чаа-ла эвилелдээр деп турган үстүдер яамынга (намрык) намыстырнга араттарны элээнг алыр дээш сурта[illegible]

Үүлер [illegible] ыг [illegible] чилери болгаш Бүгү-Тываның [illegible] ыг [illegible] ыдыынаан намчылар арбан, сумуларны үлежип алган суртаалдан чоруп турганы ол-дур.

Оюн Курседи — Үстүү Эдегес, Мөгегей; Оюн Күржепей —Эртине-Булак, Чагытай; Оюн Чүржаапай — Каа-Хем; Көк-Тей; Оюн Шаравии—Хем-Белдирн; Оюн Саарбай—Ээрбек, Суглуг-Хем ол ынчаар суртаалдан чоруп турглаан.

В. И. Ленинниң, оон үнделээнин коммунистиг большевиктер партиязының удуртуглазы-биле 1917 чылда Россияга Октябрьның хувискаалы тиилээн болгай. Оон диктатурзазының Танды-Тывазы чүстүг [illegible] карангы-дүүлеттен [illegible]

*Бүгү чүрттарның пролетарийлери, каттыжыңар!*

# ШЫН

СЭКП Тыва обкомунуң, Тыва АССР-ниң Дээди Совединиң болгаш Министрлер Чөвүлелиниң органы

№ 188 (11686) | 1981 чылдың август 14, пятница | 1925 чылда үнелевлеттинген | Өртээ 2 ааз

## ТАРААНЫ—КҮРҮНЕГЕ

Ажал алымшкын ажылдарынын фронтузу чүрттүн чөвө талазынче кавбарга бергеи: өртээн неделеда тараа кезилдезиннче Алтайныц, Барнын болгаш Чөвө Сибирниң ажылагыйлары, Соңгу Казахстанның чамдык областары киришкеп.

Чүртта шинтизи-биле тарааны болгаш тараа-бобы культураларны 57,2 миллион гектарны кескенин ССРЭ-нин Төп статистика эрелелдинин соңгу недээзинде чугаалаан. Ол — планның 48 хуузу-дур. Кестингеп шөлдерниң тараазының 93 хуузун бастырган.

Ставрополь крайның тараажылары удуг тиилелгени чедип алган: олар күрүнеге ийи миллион 300 мун тонна ажыг тарааны сагкыннар, ол дээрге докгаалтыгнан планнан 425 мун тонна хөй болганы ол.

Тарааны күрүнеге сааары — колхозтарның болгаш совхозтарның бирги ээлчеглиг соруглазы. Оларның дыка хөй алдынган тарааны тараа хүлээп алыр будурулгелерже саат чок чорудуп, план, хүлээлгелерин чугле долдур эвес, харын ажыр күүселиринн күзеп турар.

Дужуут совгутулгезинде човаачылар эрестит ажылдап турар. Тарааны, погааларым, өскө-даа продукцияны олар шөлдерден болгаш огородтардан шыгжаг черлеракте болгаш сайзыразы ажылдарр будурулгелерге чеживи турар.

(СЭТА).

● МОСКВА. Бүгүзээлдиң комсомолчу шалычы тудугларын тамгы эмтелчиларын онгаган маршрутту эртирээш, пайгыладаа ынаа доозаан. Автомобильлер чоруурунга болгаш оңу чогаадыл кылырынга тандынчыладыг 30 хире кажы дүва кирижи, боттарының кылын аазап машиналарынга ол маршрутту эртирээн. СЭКП киң XXVI съездиниң, партияның болгаш Ленинчи комсомолдуң аддарлыг төөгүдүнге турскаавтаан лекциялары база бөлүк бөлүүдүлеры КамАЗ-ка, Волжскиниң автозаводунга, Баазыл Сибирының нефтичилер болгаш газчылар коллективтеринге олар кылаан. Доктаатаан черлеринге олар аныктарның артем-техниктиг чогаадылгазының дүтүлүп, совет инженерлерни автомобильге тандынчыладыгның дүтүлүп, төөжаан делегаттарны деткип кораалнар.

● БАЛАШИХА. (Москва областы). Волжскиниң автомобиль заводунуң машиналар сентөрүнүң шеңелде төөгү Москва чанында Балашиха хоорайда ажыттынган «Жигулилер» сентөрүнүң бүгү ховпрелеринге таарышкан байдалдарны мында тургускан. Ол төп чыл бүгү 13 мун автомобильди сентөр

● ГОМЕЛЬ. Хемчег приборларының Гомель заводунуң ол хой иштиг үнер участокгарында дүвааш ажылдар кылып турган ажыттынарны машиналар операторлары соглаан. Цехтериң чаагы дериинге коллективтиг керээге дүштүр чорутпаан. Чаа шуулгурутта шүтүрмаларын будуп, руме ажылдалда киирген, күш-ажылдың байдалдарын болгаш камгалалын эмнээшкин хемчегларни боттандырган. Эрткен беш чылда Белоруссияның үлегүүрүнге ол сорулгаларга үш миллион ажыт рубльдың чарыгдаан.

● ЯВАН. (Таджик ССР). ССРЭ Конституциязының аттыг совхозтуң төп коданында ачы-дуза чедирериниң бажыңы болгаш садыг төрт ажыттынган. Бүгү-ле таарымчалыг байдалдарлыг үш чүс ажыт оттуктарны мында туткан. Оларның чанында гаражтар, мууда малга болгаш күшкө өлүмдәр бар. Чаа бажыңче көчүп киргиннер бүргүү, коллективтиң участоктарынга.

● ЕРЕВАН. Бүрүзиниң чүртүнүң үрел чүзүнүң материалдарының чагаалыгының-биле Ереванның, туристтиг чоогларының бир де дүвааргында танылбаан иштиг Улаи Худо музейлериниң черүлө, графика, скульптура чагаалдарының көрүлгезин Армениниң назылалында ажыттынган. Бүгү ышкаш культурлуг-массалыг дүвааш ажылдарны чүртүнүң янзы-бүрү шүтүлгелер, кластарга чүүдерге, керамика болгаш ооп-даа өскөлер иштинүлерге оваа соңуп болуп турар.

● ПЕНЗА. Пензаның чаңгыс сөөлдәлгө черлериниң бөлүк түүлгелеринге ынаныг дүвааш ажылдар кылып турган ажыттынарны машиналар операторлары соглаан. Цехтериң чаагы дериинге коллективтиг керээге дүштүр чорутпаан. Чаа шуулгурутта шүтүрмаларын будуп, руме ажылдалда киирген, күш-ажылдың байдалдарын болгаш камгалалын эмнээшкин хемчегларни боттандырган. Эрткен беш чылда Белоруссияның үлегүүрүнге ол сорулгаларга үш миллион ажыт рубльдың чарыгдаан.

● ЯВАН. (Таджик ССР). ССРЭ Конституциязының аттыг совхозтуң төп коданында ачы-дуза чедирериниң бажыңы болгаш садыг төрт ажыттынган. Бүгү-ле таарымчалыг байдалдарлыг үш чүс ажыт оттуктарны мында туткан. Оларның чанында гаражтар, мууда малга болгаш күшкө өлүмдәр бар. Чаа бажыңче көчүп киргиннер бүргүү, коллективтиң участоктарынга.

● ЕРЕВАН. Бүрүзиниң чүртүнүң үрел чүзүнүң материалдарының чагаалыгының-биле Ереванның, туристтиг чоогларының бир де дүвааргында танылбаан иштиг Улаи Худо музейлериниң черүлө, графика, скульптура чагаалдарының көрүлгезин Армениниң назылалында ажыттынган. Бүгү ышкаш культурлуг-массалыг дүвааш ажылдарны чүртүнүң янзы-бүрү шүтүлгелер, кластарга чүүдерге, керамика болгаш ооп-даа өскөлер иштинүлерге оваа соңуп болуп турар.

● ПЕНЗА. Пензаның чаңгыс сөөлдәлгө черлериниң бөлүк түүлгелеринге ынаныг дүвааш ажылдар кылып турган ажыттынарны машиналар операторлары соглаан. Цехтериң чаагы дериинге коллективтиг керээге дүштүр чорутпаан. Чаа шуулгурутта шүтүрмаларын будуп, руме ажылдалда киирген, күш-ажылдың байдалдарын болгаш камгалалын эмнээшкин хемчегларни боттандырган. Эрткен беш чылда Белоруссияның үлегүүрүнге ол сорулгаларга үш миллион ажыт рубльдың чарыгдаан.

● ЯВАН. (Таджик ССР). ССРЭ Конституциязының аттыг совхозтуң төп коданында ачы-дуза чедирериниң бажыңы болгаш садыг төрт ажыттынган. Бүгү-ле таарымчалыг байдалдарлыг үш чүс ажыт оттуктарны мында туткан. Оларның чанында гаражтар, мууда малга болгаш күшкө өлүмдәр бар. Чаа бажыңче көчүп киргиннер бүргүү, коллективтиң участоктарынга.

# СЭКП-НИҢ XXVI СЪЕЗДИЗИНИҢ ШИИТ ПИРЛЕРИН-АМЫДЫРАЛГА!

## ТӨРЭЭН ЧУРТТУҢ БЕДИК ШАҢНАЛДАРЫ-БИЛЕ!

**Социал хандырылга министерствозунуң будурулгелериниң болгаш албан черлериниң ажылчыннарын, инженер-техниктиг ажылдакчыларын болгаш албан-хаакчыларын ССРЭ-ниң орденнери болгаш медальдары-биле шаннаар дутайында**

ССРЭ-НИҢ ДЭЭДИ СОВЕДИНИҢ ПРЕЗИДИУМУНУҢ ЧАРЛЫЫ

Оңгу беш чылдың планныг онаалдаларын болгаш социалистиг хүлээлгелериниң күүселириниге чедип алган чеживишкиннери дамга шаннаары болза:

### *Тыва АССР-ден*

**«Хуңдулелдиң Дамдазы» орден-биле**

Галина Георгиевна Семёнова — улус депутаттарының Бии-Хем район Совединиң бүтүшкенүүнүң киидзес эргелекчизи.

**«Куш-ажылчы эрес-маадырлыг чоруун дээш» медаль-биле**

Клавдия Павловна Огородникова —караа четпестерниң Бүгү-россия пинтилелгезиниң Кызылда өредилге-будурулге будурулгезиниң ажылчызы.

ССРЭ-ниң Дээди Совединиң Президиумунуң Даргазы Л. БРЕЖНЕВ.
ССРЭ-ниң Дээди Совединиң Президиумунуң Секретары М. ГЕОРГАДЗЕ.

Москва, Кремль.
1981 чылдың июль 24.

# КИЖИ БҮРҮЗҮНҮҢ ҮЛҮҮ

«Шын» солунуң «КҮШ-АЖЫЛЧЫ АЛДАР ТУГУН» бөгүн Барыын-Хемчикте «Барлык» совхозтуң Аксы-Барлык салбырында мал чемн белеткээр механизастаттынган бригазанын (бригадири Сээн Монгеп) күш-ажылчы чедининиккининге турааскаавын кезүүрген. Бригада 1800 тонна сиген кезип белеткээр планын ам 1100 тонна чедир күүседи бергеи.

Август 12-нинг медээзи-биле, «Барлык» совхоз сиген кезип белеткээриниң планын 42 хуу, сенаж салырының 108 хуу, витаминнир сиген залгаңы белеткээрин 52 хуу бүүсеткен болгаш ажылдың темпинин кудулаттайн турар.

Республиканың «Рембыттехника» каттыжымышкынының металлдан чүве кылыр цеги бо чылдың чеди айларында чонга ачы-дуза чедирериниң даалгазын күүседиппеен. Үн цехтиң дүржүлгелиг кайнакчылары А. Сёмкин болгаш Г. Крупин олар үлүг-нормазын 115—120 хуу күүседип келгеннер.

Мурнакчы цехтин коллективин республиканың чүрттакчы-ларының киирген чагыгларын чогуур хуусаазында эки шынарлыг күүседип келгеш, эрткен айларда планнан ажыр 11 мун рубльдың ачы-дузазын чонга кергүскеп.

ЧУРУКТА: кайнакчылар (солагай талдан) А. М. Сёмкин биле Г. Н. Крупин.
А. ЗАЙЦЕВТИҢ фотозу.

## *Районнар медээлер*

## К А А-Х Е М

Каа-Хем районнуң мурнакчы тудугжулары эртикен чеди айларда ажыглалга киирер чүтүлга объектилериниң база суурнун агитпунктеринин шефчилери бо совхозна будук-бүрү белеткээриниге улуг дузаны чедирип турар. Районда чаңгыс-ла бо совхозтө севаактаан 90 тонна будук-бүрүнү болгаш витаминниг долгаң киллыр болбазыралдың турар будук-бүрүнү белеткээриниге шефчилер төлептиг үлүгүн киирген болгаш киирип-даа турааллар.

Совхозтуң бодунган шүүтү 150 кижи мал чемн белеткээринче киргеп. Ак-Чыраада 12 гижилиг механизаттынган бригада, суг-Сарыгы фермазының кышкы бригадаларында күүсүр чүрттакчыларындан турбутунган ийи звено ажылдап турар. Прессээн сигенниң үүүр сөөртүүнге 4—5 машиналы быжыглаан. Бо чүтүлгө кампанияже хөй улустуң мобилизастаан болгаш ажыл сөөлүнде чок уламчылап турааш, шинги темпиже чер ажылдың тиилелгезинге ынаныг-дыр. Улустуң идепкейиниң хөй-ашыны, күжөнишкининиң радиорынын дамчыдыг хемчээлерин ажыры чүтүлге сиген-гээ, төрээн районнуң-гаа, төрээ ажылчыларга ынаныг-дыр.

**МӨРЕН» СОВХОЗ** (директору Б. Сайды) бо чылын инитинин малынга 2500 тонна бедүүн чемперин белеткээр планныг. Августта башкылгы он хонуунуң төөгү-зүүнде чедир ажыл-агыйда 600 тонна сигенин белеткээн, ол планның 24,5 хуузу болуп турар. Ооң иштинде 573 тонназы просстаан. Ам мал чемн белеткээринде 420 ажыг кижи хаара туттунган болгаш олардың хөй кезии база-ла Ак-Чыраада ажылдап турар.

Бо саннардан алгаш иөөгүнге, механизаторларның ажылынга ынаныг-дыр, бригадаларда ажыл шуулгурутталган. Совхозтуң үүүр сөөртүүнүң сөөлүнде-ле сигенниң чегей үнгенин маңаа база салдарыг болгаш болбайн аан. Ынчалзажок ажылды участок бүрүзүнге бир леминг, шалыкның организастаан, механизаторларга кедер ажыг көргүзүлгелерин чедип ап болгур ооргалар бар.

**АВГУСТ 14-НИҢ МЕДЭЭЗИ-БИЛЕ** көргүзериге. Эрзин район сигенниң белеткээринге мурнуу эгнанның эрт районунуң үшкү черинде чоруп, 3588 тонна сигенин белеткээн. Тее-Хемниңнге 2441 тонна, Өөрүүгүүге 758 тонна чедирген турар. Ынчалгаш ук районнуң сигенчилерн чарыштыг кожаларын—тее-хемчилерден оранчок хожудан-ажылын ам-даа шуудадыш шыдавайн турары көскү-дүр. Мал чемн белеткээриниң шалыкчы айларынга артыкаа хонуктарында темпиже шаңчыдылып, чедир кестингеп болгаш балдуумзин азы пресстеттинмээн сигенин ажыдарын база Ак-Чыраадан үндүр сөөртүүн дүргедедирип иегеттинип турар.

Х-К. МОНГҮШ.
«Шынның» түскай ворр.

## *Эрзинниң сиген шөлдеринде*

# АЖААРЫН, СӨӨРТҮҮН ДҮРГЕДЕДИР

**● Демниг иштиң түңнелдери ● Нарынчылар мурнунда ● «Хоочураан» АВМ ● Сиген шаңында инектер ● Ортумак деңнел-биле ● Ажаан, сөөртүүн дүргедедир ●**

ТЕС УНУҢУН шыпаазында. алаак-шыктарындан кескен черлик меде хөлүшпактыг чаагай сиген хөй-хөй хойжу бригадаларның, фермаларның мал чемнге теределдиң чыл бүрүде хандырып келгенин эрзинчилер эки билир. А бо чылын ол шөлдерден ыдыг эки дүжүт алдынмайн турар: кадаашкының үрүүжү каяа-даа дескн болган.

— Энир чылын үш-дөрт машина иштн сигенни кезип ап турган черлеривистен ам дөңгүл-ле бир машина иштин кезип тур бис—деп, «Чаа оруқ» совхозтуң дөрт дугаар хойжу бригадазының малчыны Сидоо Спартан чугаалады. Шынап-ла, ооңдарның хол кадыгларыг карбап эрткилээн черлеринде шоолуг эвес дүргектер артыкылаан болду. Оларны грабльден бөгерге-даа чер албас, гектардан 2—3 центнер чегсе-ле жизи ол. Ынчалзажок «Чаа оруқтуң» хойжулары сиген үнмээн-дир дээш аңаа олурбаннар: ажы-төлүп эдертнеш, аът-төөнни хөдөнгешш, мал чемн белеткээрнче бригада-бригада айны-биле бир темпит ажылдап киргеннер. Оларның аразындан боттарының организастыг, ажылгыны-биле коммунист Семялбаа Байыр-ооллуң удуртканы дартыу хойжу бригада ынаган. чарышка өскелерни мурнай бергеи. Бригада 250 тонналап сиген белеткээр планының чартык кезнин август 6-да-ла күүседипкеи болгаш ажылының темпизин оожумнатпайн турар. Дески шөлдерниң сигенин төөгүдүн сөөртүүнүң ийи машина-биле шестерге, өскө ийи төөгө пошкан грабльдер-биле болуп, ынчангаларже удур сөөртүп турар. А сигенни техника-биле кестинмес, ыыш-даштыг-черлерде хол кадыгларыг улуг тургулаанан. Чээрби кижинин чартык кезнин сигенни кезип турда, артыкаанарны болуп, чүдүрүп, сөөртүп турар. Даразында эдлегче солуттур тургулаакчы, ажылын улаштыгаар. Бо ажылга мергежеп Чооду Төмүр-оол, Ким Шаптар дээш ыыштан хоочуларның, Алексей Оолан, Радик Севилбаа, Сергек Данмаа ыыштан ажыык ооңдарның база школачы Слава Осурнун, ажыык коммунист чоланы Андрей Кирның ажыл-ишчи үлегерин эдертеннер чаңгыс бо эвес, өскө-даа бригадаларда хөй. Оон ангыда чаа-оруқчылар мал чемн белеткээринге тыртар күш кыдыр төөгүн ажыттан турары база онзагай Арга-курдажырларны диилеттин, ажылган турарының бир чижээ бо-дур.

Совхозта ииитизи-биле 220 ажыт кижи сиген болгаш будук-бүрү белеткээринде кирижип турар. Механизаттынган бригада болгаш хол кадыгры-биле сиген кезип турар чамдык хойжу бригадалар Ак-Чыраанның шөлдеринде ажылдап турар. Совхозтуң удуртукчулары, ыол специалистери Ак-Чыраажо золчежип чоруп, ында улустуң күш-ажылын чогуур деңнелге организасташ, контрольдап, өскелер-биле кады мал чемн белеткээринде ажылдап турарлар. Ол ыыштан ында турар улустуң амыдырал, культура, садыг хандырылгазынче кичээнгейни ноштактайн келгеи.

Черле ынчаш, «Чаа оруқ» совхозта (директору Д-Б. Чопуй) мал чемн белеткээрнн багай эвес организасташ чорудуп турарын ыыдынган ажылдарның түңнелдеринде көрүп болур: август 11-ге чедир 926 тонна сигенни белеткээн, ол ол планның 31 хуузу болуп турар.

**НАРЫҢ» СОВХОЗТУҢ** (директору М. Дүтер) ажылчылери мал чемн белеткээрнин темпизин соолгу хонуктарда бедиткеп болгаш районда мурнукну черде чорун турар. Бо ажылда ииитизи-биле 205 кижи хаара туттунган. Олардан механизаттынган бригаданы баштады алган хөй кижи Успа-Хөл шыналында сиген белеткеп турар. Малчыннар колдуунда совхозтуң девискээринде, тайга черлерде хол кадыгларыг ажылдап турарлар. Август 11-де алдынган медээ ёзугаар, ажыл-агыйда 1248 тонна сиген белеткеттинген, азы планның 35,4 хуузу. Оон ангыда 150 тонна будук-бүрүнү белеткээн. Нарынчылар сигенинн хөй кезинн база-ла Ак-Чыраадан белеткеп. 620 ажыт тоннаны просстаош, оон 354 тонназын совхозта сөөртүп экелеп алган.

**ВИТАМИННИГ ДАЛГАН** белеткээр АВМ районда чаңгыс-ла Ленин аттыг совхозта тургустунган. Ынчангаш өскелерге бодаарга, бо ажыл-агыйның хойжулары чаа төрүттүнген турааннарын хоолулут эки чем-биле чемперер артык арталыг. Бо чылын 109 тонна витаминниг далганны белеткээрн планнаттынган. Херек кырында ам чүтле 11 тоннаны белеткээн. Мынчыг хожудаашкынның чүдегаанны чүдел? АВМ-ни аңаа туруушкун чок, будурунчулут ажылдарының темперер баш бурунгаар ап чорутпаанында. Оон үзүкүүлдән агрегат болганчок-ла үредип, орта ажылдавайн турар. Бистин аңаа чораанывыс мурнунда түңнерде АВМ үредилеп, 4—5 хонукта ажылдавазап болду. Ону адып, ажылдадып шыдаар кижинн совхоз тускай өөредип албаан болганда, Кызылдан специалистер чалаар үндүрга тавалышкан. Ынчалзажок Сельхозтехкүркомнуң Кызылда районнар аразының каттышкынышкынындан келген эштер чагыгны хүлээп алган, оңу күүседиринн чуду-каралапкан болган. Олар чоруй баарга, АВМ будун чартык хүн алылдаап, база туруп алган: генераторларның бирээзи ажылдавайн барган. База катап улус ыыкеп, септедир үзүүрга тавалрешкан.

Бо совхозта мал чемн белеткээр ажылдың темпизи даа, бедеп чемперинн кадагаламы-даа чогуур деңнелге четпее даарын чамдык саннар, фактылар көргүзүп турар. Август 11-ге чедир совхоз бодуун чемпер белеткээрин чүтле 16,1 хуу күүседин алган. Бо дээрге районда эң кудуу көргүзүүт.

**АК-ЧЫРААДАН** кезип пресстаош, сөөртүп экелеп сигенни сүт-бараан фермазының кышкы бригадазында дүжүрүп турар болгаш чыып үндүрген пресстер үш белеп тудум ковудеп орнынчалзажок ооң кадагаламаже чогуур кичээнгей ёзулдаа майын турары илден. Оваадыр чыып үндүрген сигенниң долгандыр кажаалавааш, суурнун хөй инектерн чем кадыгларынга ап чорутпаанында. Оон үзүкүүлдән шинчилеп турган, ынчангаш, часы-чарыкта ол сигенни белеткеттинген улуг мөзүн үндүрүп, дүжүрүп турар ышкыларны, оларның белеткеп сигенниң суур инектерге саза базып, чем турарын көөр болза, фермаң хомуларын чүдүрүүчүлерге (директору К. Седип) ол хомуланчыг эвес бе?

Район төвүнүң будурулгелер, албан организациялар коллективтеринин база суурнун агитпунктарының шефчилери бо совхозна будук-бүрү белеткээринге улуг дузаны чедирип турар. Районда чаңгыс-ла бо совхозтө севаактаан 90 тонна будурулгелер болгаш витаминниг долгаң киллыр болбазыралдың турар будук-бүрүнү белеткээринге шефчилер төлептиг үлүгүн киирген болгаш киирип-даа турааллар.

Совхозтуң бодундан шүүтү 150 кижи мал чемн белеткээринче киргеп. Ак-Чыраада 12 гижилиг механизаттынган бригада, суг-Сарыгы фермазының кышкы бригадаларында күүсүр чүрттакчыларындан турбутунган ийи звено ажылдап турар. Прессээн сигенниң үүүр сөөртүүнге 4—5 машиналы быжыглаан. Бо чүтүлгө кампанияже хөй улустуң мобилизастаан болгаш ажыл сөөлүнде чок уламчылап турааш, шинги темпиже чер ажылдың тиилелгезинге ынаныг-дыр. Улустуң идепкейиниң хөй-ашыны, күжөнишкининиң радиорынын дамчыдыг хемчээлерин ажыры чүтүлге сиген-гээ, төрээн районнуң-гаа, төрээ ажылчыларга ынаныг-дыр.

**МӨРЕН» СОВХОЗ** (директору Б. Сайды) бо чылын инитинин малынга 2500 тонна бедүүн чемперин белеткээр планныг. Августта башкылгы он хонуунуң төөгү-зүүнде чедир ажыл-агыйда 600 тонна сигенин белеткээн, ол планның 24,5 хуузу болуп турар. Ооң иштинде 573 тонназы просстаан. Ам мал чемн белеткээринде 420 ажыг кижи хаара туттунган болгаш олардың хөй кезии база-ла Ак-Чыраада ажылдап турар.

Бо саннардан алгаш иөөгүнге, механизаторларның ажылынга ынаныг-дыр, бригадаларда ажыл шуулгурутталган. Совхозтуң үүүр сөөртүүнүң сөөлүнде-ле сигенниң чегей үнгенин маңаа база салдарыг болгаш болбайн аан. Ынчалзажок ажылды участок бүрүзүнге бир леминг, шалыкның организастаан, механизаторларга кедер ажыг көргүзүлгелерин чедип ап болгур ооргалар бар.

**АВГУСТ 14-НИҢ МЕДЭЭЗИ-БИЛЕ** көргүзериге. Эрзин район сигенниң белеткээринге мурнуу эгнанның эрт районунуң үшкү черинде чоруп, 3588 тонна сигенин белеткээн. Тее-Хемниңнге 2441 тонна, Өөрүүгүүге 758 тонна чедирген турар. Ынчангаш ук районнуң сигенчилерн чарыштыг кожаларын—тее-хемчилерден оранчок хожудан-ажылын ам-даа шуудадыш шыдавайн турары көскү-дүр. Мал чемн белеткээринниң шалыкчы айларынга артыкаа хонуктарында темпиже шаңчыдылып, чедир кестингеп болгаш балдуумзин азы пресстеттинмээн сигенин ажыдарын база Ак-Чыраадан үндүр сөөртүүн дүргедедирип иегеттинип турар.

Х-К. МОНГҮШ.
«Шынның» түскай ворр.

# КҮЖҮВҮС - НАЙЫРАЛДА

*1921 чылда Тывага улусчу революция тиилээн. Оон бээр 60 чыл болган. Бо үениң дургузунда акы-дуңма совет улустарның ачызында Совет Тыванып экономиказы, культуразы чечектелген, сайзыраңгай Автономнуг Совет Социалистиг Республика апарган*

## ЛЕНИНЧИ НАЦИОНАЛ ПОЛИТИКАНЫҢ ТИИЛЕЛГЕЗИ

**1921 ЧЫЛДЫҢ** августуң 14-те, шинчилеп Атаманова деп турган, амгы үеде Кочетово суурга Бүгү-тываның хуралы Тывага улусчу революцияның тиилелгезиниң дүзээшкин чарлаан. Совет Россия-биле ыдыктыг эвилелдежиниң алгаш, чүрттү капиталистиг эвес оруктап, социализмче хөгжүүлер сорулгалыг Тыва Арат Республиканың түргүстүгаашының дүгээшкин шинчизин ышкаан үүдээри бооп турар.

Ынаар улусту революцияжы Октябрьның социалистиг Улуг революциязының салдары-биле өскүзүп, тиилээн. Ол бодунуң эмис сорулгаларының болган байдалының-даа талаларынга антикоммунистиг, антифеодалдыг болган чаа төлевилиш улусчу-демократтыг революциязы болган. Ынчангаш ол-ла шимеджикчи күш болза, Россияның ажылчын ажыгының дузалаҥчызының болган деткимчезинге даянган малчын араттарның удуртулгазы болган пролетариатның күжү — ТАРН болу берген. Феодалдарның политиктиг тергиндээшкинин үзүткээнин болган улусчу эрге-чагырганы түргусканы Тывага улусчу революцияның ыңаар улусчу чаалаа алышкынчары ол болган.

60 чыл дээрге, төөгүге ынаар-ла улуг өөрүшкүлүг болуп, мында-даа тыва улустуң салым хүүжүүрээ ол дыка улуг рольдуг болуп турар. Ол үениң иштинде Тывага кайгамчыктыг чаартылгалар болуп эрткен. Тыва улустуң бөгүүнгү чөлөөлүг, эвилекчилиг, ажыг-албан-биле ССРЭ-ниң кежээ национал өскүлезинге ле түрүктүг-биле оттурушкан. Тыва Арат Республиканың түңнелинде ССРЭ-ниң улусчу-демократтыг дүрүмүлгезиниң ажыглалдазында, капитализм үе-дамчыдыышкынын болуп, социалистиг хөгжүлдениң аайы-биле чорудуп турар.

Ол революция феодалдарның эрге-чагырганы дужур октаан, мында-даа ооң ажа буржуаз революциядан мылгалдыг чүүл. Чүл дээш, кушаҥналыг араттарның революстүн-демократтыг диктатуразының түргузарынга ооң чедиргени болуп.

**ОКТЯБРЬНЫҢ** социалистиг Улуг революциязының тиилээни, Совет күрүшениң, пролетар диктатуразының түргүстүгаашы, Коммитерниҥ удуртулгазы, улусчу революция болган улусчу демократтыг диктатуразын догуунаткаан. Улусчу-революстуг партияны түргусканы — Тываның феодалдыг-эвес социализмче шилчип кирээнинге даянган шиитки-дүзүн ол чүүлдер ол болган.

Улусчу революциянып делегээзи — коммунистиг бөлүктүң ыдыктыг чинчилекчизи-биле холбаалыы, семгүзүүнүң дуржулгазын Коммитерниҥ удуртулгазын дамчыштыр ажылдаары болган. СЭКП-биле сыныы дарылзаа, ТАР-ның ССРЭ-биле эвилели, кушаҥналыг араттарның совет хамыкчы ажы-биле эвилели, оларның бүгү талазыг дузаламчылыг мөгейиглиг ажылдарыы, болгуже ажылдуругларның дээш-ниинде ажыглаан коллективизация дугайында ажыл-ишти дооскан. Бо бүгү хөшкүн арагларның ажыгы, амыдыралын чедиишкинниг-биле өскерткен. Тываның кежээ ажылчын бүдүүлүг идепкейлерин сайзырадырынга калбак орукту ажыткан. Совет эргечагырганың чылдарында кежээ ажыл-агыйга ниити продукциянып бүдүрүлгези 19 катап, малының баш саны 37 катап, тарылга шөлү — 14 катап өскен.

Орттаачы чонуң материалдыг чаагай чөрүү ажыжин турар. Чылдан чылче коммуналь, амыдырал, салыг, эмнелге, социал хамгыралгалары өзүп озаар. Ооңгу беш чылда чүрттакчы чонга онаштыр акша орулга 21,6 хуурга өскен, ажылчынарның, албан-хаакчылардың шалыны 11 хуу уягаткан.

**ТЫВА** улус ургап-бодаар чүүлдүнүң талаю-биле улуг чедиишкиннерлиг болган. 157 ниити билиг школаларында 63 мың ажыг уруглар өөренип турар. Кызылдың педагогика институдуң, Красноярскиниҥ политехниктиг институдунуң Кызылда филиалы, оон өөрүмнээ ниити продукциянып бүдүрүлгезиниң 19 катап, малының баш саны 37 катап, тарылга шөлү — 14 катап өскен.

Орттаачы чонуң материалдыг чаагай чөрүү ажыжин турар. Чылдан чылче коммуналь, амыдырал, салыг, эмнелге, социал хамгыралгалары өзүп озаар. Ооңгу беш чылда чүрттакчы чонга онаштыр акша орулга 21,6 хуурга өскен, ажылчынарның, албан-хаакчылардың шалыны 11 хуу уягаткан.

**ТЫВА** улус ургап-бодаар чүүлдүнүң талаю-биле улуг чедиишкиннерлиг болган. 157 ниити билиг школаларында 63 мың ажыг уруглар өөренип турар. Кызылдың педагогика институдуң, Красноярскиниҥ политехниктиг институдунуң Кызылда филиалы, оон өөрүмнээ ниити продукциянып бүдүрүлгезиниң 19 катап, малының баш саны 37 катап, тарылга шөлү — 14 катап өскен.

Чүрттакч

## ХӨЙ УРУГЛАРЛЫГ ИЕЛЕРНИ «ИЕНИҢ АЛДАРЫ» ОРДЕН-БИЛЕ БОЛГАШ «ИЕНИҢ МЕДАЛЫ» МЕДАЛЬ-БИЛЕ ШАҢНААР ДУГАЙЫНДА

*Тыва АССР-ниң Дээди Совединиң Президиумунуң Чарлыы*

(Эгези № 187 «Шында»).

**ТОЖУ РАЙОНДАН**

**Сес уругну бөжаан болгаш кижизиткен иези «Иенин алдары» орденниң II чергези-биле**

Мэрия Дамбаевна Бузураш — Азаста уруглар садыының директорлуунда.

**Чеди уругну бөжаан болгаш кижизиткен иени «Иенин алдары» орденниң III чергези-биле**

Долина Акоева Тонгурбан— Ийзе уруглар садыының нянязы.

**Алды уругну бөжаан болгаш кижизиткен иелерни «Иенин медалы» медальдың I чергези-биле**

Галина Павловна Владимирова — авиапорттуң техник-тит ажылдакчызы.

Чинчимэ Монгушовна Довут— «Тоора-Хем» совхозтуң ажылчыны.

Светлана Семёновна Ондар — СЭКП райкомунуң техник-тиг ажылчыны.

Сильва Бараковна Чат — улус депутаттарының Азас ке-дээ Свединиң президиумунуң техникти-тиг ажылчызы.

Тамзра Чанзаевна Шанмай — Ий ортумак школазының техникти-тиг ажылчызы.

**Беш уругну бөжаан болгаш кижизиткен иелерни «Иенин медалы» медальдың II чергези-биле**

Любовь Хулербековна Бараан—Ий суурда ег-буле ээзи.

Лидия Тюлюшовна Монгуш — Азас ортумак школазының ажыл-агый эргелекчизи.

**УЛУГ-ХЕМ РАЙОНДАН**

**Тос уругну бөжаан болгаш кижизиткен иелерни «Иенин алдары» орденниң I чергези-биле**

Урукэ Донгаковна Дамба— «Күш-ажылдың хостуу» совхозтуң ажылчыны.

Варвара Кыргысовна Чанчын — Чаа-Хөл суурда ег-буле ээзи.

**Сес уругну бөжаан болгаш кижизиткен иелерни «Иенин алдары» орденниң II чергези-биле**

Хавдыш Кыргысовна Биче-ол — «УТКА 25 чылы» совхозтуң директорлуунда.

Чечемира Тулушовна Бурбу — «Ак Дуруг» совхозтуң ажылчыны.

Ефимей Сапович Хулер-оол —«Найырал» совхозтуң ажылчыны.

**Чеди уругну бөжаан болгаш кижизиткен иелерни «Иенин алдары» орденниң III чергези-биле**

Дырыс-оол Маадыевна Ковбуй — «УТКА 25 чылы» совхозтуң ажылчыны.

Долумаа Кенденовна Кыргыс— «Күш-ажылдың хостуу» совхозтуң ажылчыны.

Кекештей Доржиевна Севек-оол — «Күш-ажылдың хостуу» совхозтуң ажылчыны.

**Алды уругну бөжаан болгаш кижизиткен иелерни «Иенин медалы» медальдың I чергези-биле**

Оржуумаа Оюдаевна Бадинам — Арыскан суурда бөлүк эзи.

Антымаа Сергеевна Бичейне — Чаа-Хөл суурда бөжың эзи.

Мария Тюлюшевна Дуктуг-оол — Шагаан-Арыг хоорайда бөжың эзи.

Вера Сеяковна Кавзут — «Найырал» совхозтуң ажылчыны.

Светлана Шагдыровна Нуруевна — районнуң улус со-редилге чиклелиниң кассири.

Екатерина Донгаковна Сандакова — «Күш-ажылдың хостуу» совхозтуң сааначызы.

Меннеш Андреевна Сүрүк-Лама —«Найырал» совхозтуң сааначызы.

Нордуп Ховалыговна Тюлюш — «Улуг-Хая» совхозтуң ажылчыны.

Татьяна Донгаковна Чат-пал-оол — «Күш-ажылдың хостуу» совхозтуң сааначызы.

**Беш уругну бөжаан болгаш кижизиткен иелерни «Иенин медалы» медальдың II чергези-биле**

Кара-кыс Ховалыговна Адыг-Тюлюш — Хайыракан суурда бажың эзи.

Наталья Сатовна Дамбый-Хайыракан суурда бажың эзи.

Күнзеннмаа Магаевна Кандан — Чаа-Хөл ортумак школазының директорлуунда.

Дайнак-кыс Ублуковна Норжун — «Найырал» совхозтуң сааначызы.

Дөнгүр Сатовна Ооржак — Чаа Шагаан-Арыг хоорайда бажың эзи.

Оюмаа Дамбаевна Очур — Чаа-Хөл ортумак школазының башкы.

Сарна Синиртовна Хорлуу— Чаа-Хөл суурда бажың эзи.

**ЭРЗИН РАЙОНДАН**

**Тос уругну бөжаан болгаш кижизиткен иени «Иенин алдары» орденниң I чергези-биле**

Галина Хууракова Сандак — «Мерен» совхозтуң техникти-тиг ажылчыны.

**Сес уругну бөжаан болгаш кижизиткен иелерни «Иенин алдары» орденниң II чергези-биле**

Сарна Кыргысовна Худер—. Мерениң харылзаа салбырының начальниги.

Александра Сотнамовна Ижигин — «Нарын» совхозтуң ажылчыны.

**Чеди уругну бөжаан болгаш кижизиткен иелерни «Иенин алдары» орденниң III чергези-биле**

Белчитмаа Аракчаевна Балган — «Нарын» совхозтуң ажылчыны.

Наталья Хлуновна Демзин— «Мерен» совхозтуң ажылчыны.

**Алды уругну бөжаан болгаш кижизиткен иелерни «Иенин медалы» медальдың I чергези-биле**

Херелмаа Даргановна Дажы — районнуң бухгалтери.

Зоя Малчыновна Мандал— «Чаа орук» совхозтуң ажылчыны.

**Беш уругну бөжаан болгаш кижизиткен иелерни «Иенин медалы» медальдың II чергези-биле**

Наталья Васильевна Дирчинчап — «Чаа орук» совхозтуң ажылчыны.

Долума Кыргысовна Сагаа-ты — «Мерен» совхозтуң ажылчыны.

Кезегети Болатовна Сандынмаа — «Чаа орук» совхозтуң ажылчыны.

Аймаа Арапчаевна Чалзырай — «Мерен» совхозтуң ажылчыны.

Тыва АССР-ниң Дээди Совединиң Президиумунуң Даргазы М. МЕНДУМЕ.
Тыва АССР-ниң Дээди Совединиң Президиумунуң Секретары Н. БОЙДУ.

Кызыл хоорай,
1981 чылдың июль 30.


# Болибүрзектиң судалы

СЭТА-ның КОРРЕСПОНДЕНТИЛЕРИ ДЫҢНАДЫП ТУР


## ДОЛУ БИЛЧИИШКИН

**УЛАН-БАТОР. (СЭТА). СЭКП ТК-ниң Чиңгине секретары, ССРЭ-ниң Дээди Совединиң Президиумунуң Даргазы Л. И. Брежневтиң МАРН ТК-ның Чиңгине секретары, МАР-ның Улустуң Улуг хуралының Президиумунуң Даргазы Ю. Цеденбал-биле Ирымга найыралчы улуранакышкынының дугайында дыңнадыгны МАРН ТК-ның органы «Үнэн» болгаш өске-даа төп меол солуннар бирги арыннарынга парлаан. Аны-дуңма найыралдың болгаш долу билчиишкинниң байдалынга ийи партияның болгаш нурунеиик улуртукчулары совет-меол кады ажылдамыганың айтырыгларын база делегей харылзаларының үндезин айтырыгларын, ылаңгыя Азияда байдалды чугаалашканнар деп, масселыг информацияның органнары онзалап демделээн.**

**Дайын кыжаныы чэйлаттынган болгаш душкүүрлүг чорунту чавырылдырары чогуур калбан нептереддиг, ханы болгаш шэпиын болган турарын СЭКП биле МАРН ажы-дуңмалышкы бүгү партиялар-биле кады чүткулдуг чедип алыр деп шиитпирлиг тура-соруктуун эштер Л. И. Брежнев биле Ю. Цеденбал олар бадыткааннар деп, «Үнэн» бижээн.**

**Азияга болгаш Оомуи өнеран нурунелериниң аразында халдашпазының болгаш харылзааларынга пүштү ажыглавазының дугайында нерээни чарарының дугайында МАРН-ның XVIII съездизинге кедүрген саналы Л. И. Брежнев детизээнин «Үнэн» солуун демделээн. Тайбыңны болгаш бүгү-нинити ийыыл чон чорунту бышыглаарының талазы-биле СЭКП-ниң XXVI съездизиниң кедүрген товарлаг программазының өнза чугула ужур-дузалыын Ю. Цеденбал онзалап демделээн.**

**Ыраккы Чөөн чүнке бүзурежириниң хемчегларын амыглаарының дугайында совет сэналды боттандырары бүгүнниити тайбыңның үндезиннерии бымыглаарынга амыптыг балыр ийик даарыңга Совет Эвилели биле улусчу Моол бүзүреллиг деп, МАР-ның төп телевидениезиниң тайылбырында айытнаан.**

**Бүгү Мурнуу-Чөөн Азияны тайбыңнам болгаш өөмүргандыг турарының эзназы болдурар дугайында Вьетнамның, Лаостуң, Кампучияның кедүргени болгаш ол кавының бүгү чурттарының эрге-эжиктарынга тазарышкан боттуг идеяны ССРЭ биле МАР-ның детким турарын моол радионуң тайылбырланчызы демделээн.**

## БҮГҮ КҮШ-БИЛЕ

**ПРАГА. (СЭТА).** Профэвилелдерииң Бүгү-делегей Федерациязы президент Рейганның нейтроннуг бомбаны будуруп үндүрериии шелээр дугайында шиитпирии бүгү хуш-биле бүрүү шаап киргеи турар деп, ПБФ-тиң шинда нарлаттынган медегелиинде чугаалап турар. Ол шиитпир бөөлөнческти эң-дере будуреринин талазы-биле чаа уе-чадаа боон, делегей байдалын улам дорайтадып, напряженнаанны сонгалдаанының орайдажыышкыны боон турар. Ол кара туразында шиитпир ажыттыг шиитпирге, профэвилелдерииге болгаш бүгү хиин төрелгетеиге удур үлегдиишиин болуруп ПБЧ дэмдеглээн.

АКШ-тың администрациязының бөөлөнческти эңдере будурер талазы-биле чаа уе-чаданы эгелээр дээш орайдажыышкыны Совет Эвилели болгаш өске-даа сонгалдаанныг чурттар бөө-чепсекти эңдере будурерии сонгалдып, делегейниң ядролуг дайынының үнүп болур айнылын узутказарынче үлаалаган тодаргай болгаш боттуг саналдазының үндүрүп турар уе-де боон турар.

Бөө-чепсекти, ылаңгыя ядролуг чепсекти эңдере будурерииге удур дамгыял үргулчилээр, тайылбыг Делегей реакциялыг күштериң ылаңгыяйлаар болгаш бүгү бүрүзүнүр эвилелдер иишки төрелгетеиглиг нарлы АКШ-тың чаазаа нейтроннуг бомбаны будурер шиитпириизеи айтазарынче албадаар дээш бө харылсаалгалыг уезе шиитпирлиг батыышаанны кылырынче Европаның болгаш бүгү делегейниң ажылгы чонкарын шүүтүзүп база профэвилелдерии Профэвилелдериниң Бүгү-делегей Федерациязы кыйгырган.

## АРААТАНЗЫГ ПЛАННАРНЫ ҮЗЕ ШАВАР

**ХЕЛЬСИНКИ. (СЭТА).** АКШ-тың президентиэн Рейган нейтроннуг чепсекти дыгу хемчеглер будуруп үндүрүп келээриниң дугайында айтыышкының Тайбыының Бүгү-делегей Чөвүлели эң-не шиитпирлиг-биле буруу шаап турар. Ол дугайын ТБЧ-ниң шинда нарлаттынган медегелиинде чугаалап турар. Шериг талазы-биле артыкшылыг чорукту чедип алыры дээш орайдажыын турар америк администрациязының ол башкыны бүгү-чиитиниң айыыл чок чорукка кыйгырыышкыны боон, делегейни термоядролуг халапче улам чоокшулаадып турарын ол документиниг демделээн.

АКШ-тың администрациязының бө шиитпири — делегейниң хей-ниитиниң күчүлдүүлүгүнө дайындыг удурланган үүлгедиишиин боон турар. Нейтроннуг бомбаның нол нежектерии АКШ ам безин кылып үндүрүп турарынче кичээнгейни углаадыргаш, Тайбыының Бүгү-делегей Чөвүлели Рейганның шиитпириниң анаа холбаштыр ийи катап айыылдыг боон турарын демделээн.

Барыын Европаның чамдык чурттарынга чаа америк ядролуг ракеталарны тургузарының дугайында НАТО-ның шиитпири-биле холбаштыр кеер болза, ынчаш шиитпир ядролуг чепсектиг ыңгжамырын азажок улуг кылдыр күштелдиреринге чедирер апаарын элүүмүлээр айытпаан.

Тайбыының Бүгү-делегей Чөвүлели боонуң бүгү-ле национал комитеттериң болгаш ам сеткилдег бүгү хиилериин америк администрациязын ол шиитпирии кылеңээшкин-биле буруу шаап, оду сонгалдалдыышкын чокка күш оок болдурарын негээриинге кыйгырган. Нейтроннуг бомбаны будурер дээш араатанзыг планнарны делегейниң хей-ниитизи болдурбас үнүрүтүр.

## БАЙДАЛ ДҮШКҮҮРЛҮГ

**БЕЙРУТ. (СЭТА).** Ливан сепаратистер августуң сыга тедир Кёфар-Тибнит деп чурттагылыг черии болгаш оон чаа-сывылыңда тайылбырлыг үтер-боолар-биле аткаш, от ажылдышкынын соксадыр дугайында дүтүрүлгени база катап үзүүнүер. Оон түңнелинде үшкү чеделиишиннер боон, недүү ажыл-агый шөлдериие полгралды таварышпырган.

Израиль-биле кызыгаарлажыын турар ливан зонадан келген медээлерни өзүглаар алырга, чөвүлеттиг сепаратистиг нежектериин эжелеп алганы Хаддад районугга нараиль шериглер болгаш техниканың мөңгүннүүшкүнүн үргулчилеп турар. Августуң он-дүрүк үшкүн Хасмя районунга че 15 танкыларны болгаш куляктыг машиналарны, инженер кежээн октаан болгаш мынарын чедир келгээн.

Чалының баштайгы чартыында даап эвес болгулаар каннашкынын дээ, оон соонда эгелээр чамыктадыр чаар «чанма» дээр сүүтүр чаъстарда риске бир демей хоралыг. Бейрутуң өскүдүмнел ниилэдү Канвоның тараанындарынга коргунчуг эвес апаргап дыраии ВКП-ниц моожу вонитирээге бисее чугаалаан. Калбак четкилиг сүүтарыпга системазы бедик дүжүттү доктаамал өстүрер арганы берип турар. Чижээ, 1979 чылда ристин ортумак дүжүү гектардан-на 72, а кукурузаның 63 центнер болган.

Гарылга шолу чедишпее чорук шагдап бээр-ле керей таварчыннарны эң-не берге черлерии тарып ажыглаарынче албадап турган. XII векте Керейге чораан аян-чорукчуның демделээни болза, «бо чуртта дагларның ийлерии бенин тарып ажыглаан турар, ырактан көңгө, чер ыры хөй саналыг деспектерден тургустунган кылдыр сагындырар». Колдуунда-ла көрүк, эки-ле дорге ыяш апараан өгүүлүг тегээнии кижиге хая-ташпыг ийлерден Ленгиге чеии тарылгага ажыглаар кылдыр чаатап агыр дүжү кап-кайы пайдарының дургузунда халалыг ажылга күжүн чарыглаар дужуга тавдырлар.

Ам ыяш эдлезиниң техниказы сонгал. Дегдеп чөлөөлөр шиитпирии ажыглап болбаа-гыдыышкыга тыгынатыр тодаглым кылган бичии хөлчээш транзисторлуг рециклинида ыяшты үндүрүп турар. ККП-ниң артиел чылдың октябрьда болган VI съездизии ии болгаш кужурлуг черлерии ажыттылга киирерии удамчылаан өөрүглээ (дээр).

«Бо болзе бистиң Керейниң кур чери-дир,— деп Юц Гёв Тээ чугаазын удамчылады.— Бистиидо кужурлуг черлер чок болза-даа, даглар ийлерии андырар ажыл шалыкшы чорун турар. Деспектелдирген шөлдер Канвоның тарыпга шөлүүнүң 30 хуузу болуп турар».

Тус черии тараажылары-ның ам-дыи шиитпирлер ужурлуг сорулгаларының дугаын можуун партия комитеденге бистерге чугаалап турду. Оларның бирээзи—рис шөлдериниң бичии хемчээлии. Амгы үениг техникалыг ажыктыг ажыттаары-биле рис шөлдериии ужаттырар, ам шиитпирлээн. Өскээи— ристиң бак үнүттерии ашпаар болбаанын машина тургузар айтырыгның төлээниг чаламы-биле варын болуп турары. Херектиң ужуру болза, ат-тыгтарының ядыкшы тыгыдыынде — бир сантир шөлге чистик машина ажыт ортумнуг эдлерер. Тергелдиргеи амыдыралга тодаглаан багай ажыс болуп турар болза-даа тайыгтар тастарның хуу олаарын, чүй шөлге ойнаар. Мындыг болгаидыг чаагай ритмик чаламаларга тодаглаанының кезиктирер чаагай. Бодумаа болуп чорукшаан. Бо талазы-биле доорай чүргегжыларын, устуглуг классификация кылган бичии хемчээлии трактарларны ристиң-биле чугаалажып алыр дугайында КҮДР-ниң салдыңга Башкиртоп биле сөлүглег диктатура мөңгүлээлгап, корей пашкынын чаагыг ажыт демократтыг күрүне болуп чурттаарынче дуруи өөрүглаар түткүлүгүне шаптыктап турааллар. Шериг-чевээзи дужүргеи шугуи Корей чартык оргудуктуг дал ортуу-биле, эттиимее балыг дег болуп, шөлдүү чорүй барган. Чурттуң салыы-чолу Канвоига база таварышкан. Ол базала ийи кезеке чардынган.

Амда чорун турувуста, корей уругуур шынаат демиселии иезээде детким келгеи даап Совет Эвилелиниге хамаарыштыр өөрүн чоттанинишкиниң сестерии бистерге бо-ла дыңналыр болду. Бистиң чурттарывыстың улустарының арагында найырал болгаш кады ажылдажыага моөн совгазар-даа улам хөгжүүр болгаш бижыгар дээримге боттарывың бузурелии корей эттер шеремии турарлар. 1945 чылдың августа Корейии япон экелекчилериниң дарлалыидан хостап тура, совет пайдалыктаа тоожу-биле ол пайырал бижыглаттынган Аиза тураскаал кыдыр Вонсанда Чайдон даавың кырында гранит тураскаал кылдыгган. Чаа чотектер ында кезээде чыгар. Улусчу Корейниң амгы ап-кежээнде хуну дээш амгы-ның бөөлөн ниилэлер Пээлээның, Вонсаанның, Чхончжиниң, Хамтыиның болгаи КҮДР-ниң өске-даа хоорай-нарының болгаи чугаалажыының хөөлөринде моөгээн-биле ол шиитпир кагыпкаар дээримге КҮДР-ниң амгыы чонмары

Алексей ГЛЕБОВ.
Сергей ДОВБНЯ.
ПМА-ның тусгай корр.

Вонсан—Москва.

## КИЛЕҢНИГ УДУРЛАНЫЫШКЫННАР

**ДУБЛИН.** Америк администрациязының нейтроннуг чепсекти будуруп үндүрериии дугайында шиитпирии Каттышкын Штаттарының делегейниң чаа дайынын бодетпээр-ринге, чаруш-чанның баа-бир хереглиг болдуруп Ирландиязының шинчи фини-англичын партиязы — дешпилелдиг организациязының медегелиинде чугаалап турар. АКШ-ның нейтроннуг бомбаны будуруп үндүрер чорук бөө-чепсекти эңдере будурерии база катап бүштелдиреринге болгаш оон тайбың хереглиг шыңгыы кыжаныышкын боон турарын ол документиниг демделээн.

Рейганның чазаа улустар арагының дүшкүүрлүг чорукту таварылыктыраашкыл, энергиамы социал тургузуглуг күрүнелериниң тайбың ноока-хелбээ дегээриниң назначалыг үлүглаашкыны дээ чүвээн Ив Моро бижээн.

**ПАРИЖ.** Америк администрациязының нейтроннуг чепсекти будуруп эгелээр дугайында шиитпирии бөөлөнческти эңдере будурериин күштелдиреринии чаа уе-чадаазы боон, бүгү ниити төрелгетеиниң турар, турбазыңга кыжаныышкын болуруп «Юманите» солуннуң мурнуку чүүлүнде оон политиктиг хайгаараакчызы Ив Моро бижээн.

Нейтроннуг бомбаны будуруп эгелээр деп Ак бажыдың шиитпирлээни «америкжилеруның яштыкы хераа» болуур, ол чепсектиң күралаарылары «ам-дыгыызында» чүгле америк черге налагалаттынар аппаратының дугаанында Вашингтоннуң стратегтериниң хоорай чүүчүруушкунуун ол чүүлде сөйгелээ кларетиен. АКШ-ның бодунуң ноока нуруелери — Канадага болгаш Мексикага удур дайын белеткея турарынга бүзүрээри бергелде деп чүүлде демделээн. Америкаиилар нейтроннуг чепсекти дыгу хемчээлдеринии дугаанында ат-тыгтаакчыларының ниитизии чергелеп-ле деп чүүлде демделээн. Америкаиилар нейтроннуг чепсекти дайын чергелеелиг-ланыышкынын Европада девизиизорлеринге ажыглаар деп бодап алганнар. Нейтроннуг бомба ядролуг дайынның кыжыыгыы болгуруның айылдыя улгаттырын турарын чүүлде демделээн.

## БОЛИВИЯДА БАЙДАЛГА ХАМААРЫШТЫР

**МАДРИД. (СЭТА).** Ла-Пастаа шинда көөп турар медээлерии өзүглаар алырга, Боливияда байдал чоорту орталаныр орар. Гарсиа Месаның сөз-чүрүмүнге удурлаган демиселдии төөү апарган Санта-Крус дээр үнеи таламы департаментиниг турар шериглер казармаларынче зоп чорун турар. Кризистиг таарыштыр шиитпирлиттиниң кол чыдарыышкын дугайында медээни шиитпир-биле ол ышаы девизиизорлер чүүлдүүтүүнүн утмаан деп, ЭДЭ агентилээ дамчыштыр. Генерал Натуэн Душтуң медегелиг база ол дугайын тергелеп турар, кургаг чер шериглериии, шериг-агаар болгаш шериг-далай күштериниң командылакчыларындан тургустунган чагырыкчы хуннаның эрге-чагыргазын тура-халыышкыннар удуртукчуларының мурнундан ол үдээп көргеи.

Хуннаның медегледиин боливи найыралдар тараткан. Чүүлгө «демократиялы дескээдың тургузарыынче болгаш «Тургустурлуг шиитпирлээр дээш бөлүү.

Ынчаш аңгы ажыглаттырыышкын чүүлдүүтүн төрээлиг чүүлдүүтүн Ла-Пастаа шинда көөп турар медээлерии өзүглаар алырга, Фарабудо Марти аттыг Национал хостылга фронтунуңуң чепсектиг отрядтары сөөлгү түнелерде сальвадор хуннаның ат-шеригларинге удур аазап паш атакаларны кылган. Чалапчеңээнге департаментиниң Монтекристо болгаи Ранкон дээр чурттап-чыыс черлеринге партизаннарның шаажылаачылар-биле тулчуушкуну аазап паш шак иштинде үргулчүлээн. Оон ёскө Сан-Висенте деп департаментиге патриоттар дайынчыларынга атака ышкаар. Олар Усулутаиче туразында халдашкыларга таварышы бергеи Сан-Мигельдя турар тариизенга немелде хуштуг чорудуун бергеи участоктарынга 900 америк-ан солдаттарны самнап үзүргеи болгаи 22 кижини түүп алганын дыңналыр түрлер. Чорутмалы операциялар үезиндэ 7 танкыны, 10 утер-бооларны, ок-техниктыг 15 хову салдатарын болгаи 4 вертолетиии үргүлөөлүг мерээи дыңнадып турар.

**Америк милитаристериниң болгаи оларның сөөлгү чалчаарының өөскүткеи дамыының үезинде — үжүн чылдар буруглаар — бо хоорай хүрээлиг ниидэр партиалыг-тан турган деп чүвеге бүзүүрээ берге. Ортумаа-биле бир дербеңнии метр черге-ле чеди бомба октаттынган турган. «Хоорайның ортузунга шыталың чыдар бузуидулар аразынга дүш болуп будун артыкан урутлар универмагты турган,— деп, Корейниң күшээлиг партиалының можу комитединиң секретары Юц Гёв Тээк чугаазады.— Чаа чурттаага божыңнарын үүлүп, үлетпүрү катап тургузар ужурга таварышкан бис.**

Тренибза аразындан катап тургустунган Вонсан үдэм чораш болу берген. Ам ында 250 мун кижи чурттап турар. Республиканың экономиктиг чүүрүүлээ Вонсан хой ыяшы оңнерн-биле онзалаачын турар. Машина судно түдүүшкүнү, балык болбаанырадыр, пестаны ышкыр, үүл дыгыдүлетпүр адырлары ында мөңгеттинген. Ол—КҮДР-ниң чөөн талакы эриктериидо ажыжок улуг далай ортоолы, чугула демир-орук белдирии. Амгы чедиң чыл планныңга дүүлүтүр Канвоң можуда чаа-чаа иштеттээры болгаи рудниктерии түдүп, эрги шахталарны болгаи кадыкшыдын чаартып, машина тегүүлгелерии сөөртүүрээнии сайгарлаттынып турар болгаи чыл иелеи түдүм-на 1 балык тудары көөдеп орар.

Канвоң — сайзыранган чер ажыылдыг можу. Кол культуралары— рис биле кукуруза. Чер ырыышын будуш-байдалы-биле алырга, КҮДР-ниң бүгү девизиизорлиниң чүүлө 18 түүрүкчи черлериии болбаанырадыр, тарылгага ажыглап болтур. Наиреидо оон-даа көөш — 15-ле хуузу. Аяткан мезоо — даглар. Чүгле бедик бүдүүлүүлүг, сытгыланнаага, металликтиидээ болгаи земжилдээлээ үнүлүктээлээ чер ажылы чүрүү чөмөрээ болдур. Үзүсчү эрге-чагырганың чыдарында бо талалы-биле хой чүүлдер ыыдыгган. КҮДР-де бир муи беш чүс сүг тыныктаган. 30 муи ниилеттэ сүгтаашкыга бөтөөгөө берүү. Ынчаш талакта ооң-ла шаа черлерде ажыл ажыглаар. Дегдеп черлерде дээш чыдыгар ажыл ажыглап турар. Бир сантир шөлге ажыглап турар хөлчээш чемнигчилерлээр 6-12 и чаа-тык тонна чедир көөрдээн.

Чалының баштайгы чартыында даап эвес болгулаар каннашкынын дээ, оон соонда эгелээр чамыктадыр чаар «чанма» дээр сүүтүр чаъстарда риске бир демей хоралыг. Бейрутуң өскүдүмнел ниилэдү Канвоның тараанындарынга коргунчуг эвес апаргап дыраии ВКП-ниц моожу вонитирээге бисее чугаалаан. Калбак четкилиг сүүтарыпга системазы бедик дүжүттү доктаамал өстүрер арганы берип турар. Чижээ, 1979 чылда ристин ортумак дүжүү гектардан-на 72, а кукурузаның 63 центнер болган.

Гарылга шолу чедишпее чорук шагдап бээр-ле керей таварчыннарны эң-не берге черлерии тарып ажыглаарынче албадап турган. XII векте Керейге чораан аян-чорукчуның демделээни болза, «бо чуртта дагларның ийлерии бенин тарып ажыглаан турар, ырактан көңгө, чер ыры хөй саналыг деспектерден тургустунган кылдыр сагындырар». Колдуунда-ла көрүк, эки-ле дорге ыяш апараан өгүүлүг тегээнии кижиге хая-ташпыг ийлерден Ленгиге чеии тарылгага ажыглаар кылдыр чаатап агыр дүжү кап-кайы пайдарының дургузунда халалыг ажылга күжүн чарыглаар дужуга тавдырлар.

Ам ыяш эдлезиниң техниказы сонгал. Дегдеп чөлөөлөр шиитпирии ажыглап болбаанырадыр, тыгынатыр тодаглым кылган бичии хемчээлии трактарларны ристиң-биле чугаалажып алыр дугайында КҮДР-ниң салдыңга Башкиртоп биле сөлүглег диктатура мөңгүлээлгап, корей пашкынын чаагыг ажыт демократтыг күрүне болуп чурттаарынче дуруи өөрүглаар түткүлүгүне шаптыктап турааллар. Шериг-чевээзи дужүргеи шугуи Корей чартык оргудуктуг дал ортуу-биле, эттиимее балыг дег болуп, шөлдүү чорүй барган. Чурттуң салыы-чолу Канвоига база таварышкан. Ол базала ийи кезеке чардынган.

Амда чорун турувуста, корей уругуур шынаат демиселии иезээде детким келгеи даап Совет Эвилелиниге хамаарыштыр өөрүн чоттанинишкиниң сестерии бистерге бо-ла дыңналыр болду. Бистиң чурттарывыстың улустарының арагында найырал болгаш кады ажылдажыага моөн совгазар-даа улам хөгжүүр болгаш бижыгар дээримге боттарывың бузурелии корей эттер шеремии турарлар. 1945 чылдың августа Корейии япон экелекчилериниң дарлалыидан хостап тура, совет пайдалыктаа тоожу-биле ол пайырал бижыглаттынган Аиза тураскаал кыдыр Вонсанда Чайдон даавың кырында гранит тураскаал кылдыгган. Чаа чотектер ында кезээде чыгар. Улусчу Корейниң амгы ап-кежээнде хуну дээш амгы-ның бөөлөн ниилэлер Пээлээның, Вонсаанның, Чхончжиниң, Хамтыиның болгаи КҮДР-ниң өске-даа хоорай-нарының болгаи чугаалажыының хөөлөринде моөгээн-биле ол шиитпир кагыпкаар дээримге КҮДР-ниң амгыы чонмары

Алексей ГЛЕБОВ.
Сергей ДОВБНЯ.
ПМА-ның тусгай корр.

Вонсан—Москва.

## СЕГИРЖИП АЛЫЫШКЫННАР

**БЕЙРУТ. (СЭТА).** Ирактың мол шериг бомбардызал черии ирак туругтарлое атаалаашкывааның туразында Абтам равонунга ирак шериглер байзынның 287 солдаттарын үзүттээн деп дыңналтай Дамын ол шиитпп 1 танкызын, 2 бронетранспортёрун, 2 утер-боолун, 3 чүүк машинаын болгаи өске-даа шериг техниканың чидирээн.

Ирак чөвүлеттиг күштериниң наступлениязының шугуи-биле сөөлгү 48 шак иштинде ирак шериглер-ниң ирактың участоктарынга 900 америк солдаттарны самнап үзүргеи болгаи 22 кижини түүп алганын дыңналыр түрлер. Чорутмалы операциялар үезиндэ 7 танкыны, 10 утер-бооларны, ок-техниктыг 15 хову салдатарын болгаи 4 вертолетиии үргүлөөлүг мерээи дыңнадып турар.



*Япон эжелекчилерден Корейни хостаары 1945 чылдың август 15-те доозулаан*

# КАНВОННУҢ ЧЕРИНДЕ

**АНШ. Полиция болгаш чаңыт албанның агентилери Вашингтоннуң эңгы администрациязының милитаристиг үлганыышкынынга, өске күрүнелериниң иштинги хереглеринге оок хелгаарлаал турарынга удурланган америк хей-ниитизиниң чыскаалынга кирипшкен дээш 80 кижини тудуп, хоругдаан.**

**ЧУРУКТА: Вашингтонга чыскаалдың кирипшкилериниң сальвадор хуннаның үржүүнге таварышканнарның чүүгүн тудуп алган чөрүүру.**

**А. ПАХОМОВАНЫҢ фотозу.**
**СЭТА-ның фотохрониказы.**

## ПАТРИОТТАРНЫҢ АТАКАЛАРЫ

**САН-ХОСЕ. (СЭТА).** Ында иээн турар медээлер өзүглаар алырга, Фарабудо Марти аттыг Национал хостылга фронтунуңуң чепсектиг отрядтары сөөлгү түнелерде сальвадор хуннаның ат-шеригларинге удур аазап паш атакаларны кылган. Чалапчеңээнге департаментиниң Монтекристо болгаи Ранкон дээр чурттап-чыыс черлеринге партизаннарның шаажылаачылар-биле тулчуушкуну аазап паш шак иштинде үргулчүлээн. Оон ёскө Сан-Висенте деп департаментиге патриоттар дайынчыларынга атака ышкаар. Олар Усулутаиче турага халдашкыларга таварышы бергеи Сан-Мигельдя турар тариизенга немелде хуштуг чорудуун бергеи участоктарынга 900 америк солдаттарны самнап үзүргеи болгаи 22 кижини түүп алганын дыңналыр түрлер. Чорутмалы операциялар үезиндэ 7 танкыны, 10 утер-бооларны, ок-техниктыг 15 хову салдатарын болгаи 4 вертолетиии үргүлөөлүг мерээи дыңнадып турар.

С. ТОКА

# НАМНЫҢ УЛУГ ХУРАЛЫ

1923 чылдың алдым айның ортан үези чүве. Чайның чазагай үезинин кедин үези. Хем-Белдиринде кижиниң хөй, ава-шыырактыг ыяш. Элеңнүг аът-тараң, чоңактыг шарылар, комнуг тевелер дараган чаңчыл кижилер тургулаан. Хем-Белдиринге ол хире кижи чыглыш көрбөзин.

Дөмей-Сүзүгүн бижыкка тейлип кирбээнге, кижи дорге хөнү сынмас. Чыглаан чоңнуң улуг шуурузу тегеритпей олурганнын чамдыкшыл олчоның арыгында кымчыларын заңгыпкаш, бут ыяшта турган алган. а бир чамдыкшыл аът-тарыпны, шарылрының кырындан хүшпээн. Ынчаар үш таңшыр хүрээлеп алган турарлар. Бис шала үлүстүң артыла олурганнан алган. кижилеп ийнек, чүүле ийик дээш ыңгеш мавын. Ынчуг аңар сыңнаранчыл олур бис.

Хураалдың дөрүнде чер кырында нөкөр олбуктар чатчыдап кагтылаан. Ийи адагаштан кыпкыт пос аскаш, оон кырында үстүнден куду моолдап түве бижин каан, чогум түү үеп бижин каанын аразында биллер кижи чок болуу. Олгаан чоңнуң көргө, орта көстүр чүве чок, аңырак шоорда чүве.

Ылавыллап көргө, бир кезек черде хүнде чаңыпкаан оң бар. Ол болза төрүү-миниң таныласкы, чап-чаа даварагылаан үтүлелыг кадыг ийик-терилиг найдаавылтырыг баштаңнага чаңгыс. одагалыг, ес-кедергей үөрелеглер олуруун алган кезек дүжүметтер. Оон ёскелери чыыпкан үлүстүң улуг шуурузу, күүраның, паарың көстүр. чоңнан көргө. таалыңба хептиг, а чамдыкшы быжыкан ядактерлиг болган бөрттүг-даа, бөрт чок-даа.

Болза олурарга, панчаар-даа аажок улуг болгаш күүтүл амыдан көстүр кадыкшыл бергеи хөй тоң бир-ле оң-ла-үүвени четтикпейн маңап, часкы дошка тырыпкан Улуг-Хем дег, шимиктиг, оңдайлып-ла чыткан мышкаш. Ол үеш-шимоон чоорту ооруртаан, олурган тоннуң кырында ырлыкым турун келди. Хал, таалың-даа пайлаттынаан, ламалар-ла ыяштарынган. Хуралдың ан дөрүнге Күреедің, Билчүр-оол сүтпар оң шаа киймлер кылаштап келдилер. Улустуң карактары ында-ла бардылар. Олурган улуг тура халышты. Оон соонда хамык чон сондайгы мурнай мегейин кагдылаар. Күреедің кезек чедурун алгаш. ыңай-бөөр көргүледи. сактырыгга. бисче база көрүүдү. оон соонда хүлүмүрүп чоруун:

— Эрним чок!— деп чугаалаан эгеледи:— Бистерниң маңаа чыылгавыысчыл үжүрүн хамыкты мурнай танылып берейн. Орус улуска хүвискаал үнгенден бөөр, ам алды чыл ашкан. Бистиң Тывага үш чыл болду. Ыңдыг болзаада, байдалывыс эрги хевээр. Ыңдыг туруп болур бе? Ноо-да мөөрем ам-даа эргеним бүрүн эдилевишаан, чүвэ. дужаалыңдан чарымбаан. Чонну маңчы хаанның кара-ны дүрлик дүрүм-хөйлүүлүүбилге эриндеп шаажылаары. оон турукун өлүрери. ам-даа хевээр. Оон ашкан, ядыы араттарның эргеним камгалаан хүвискаалты намны байлар улуткаар даэш оон Тоо Хораазын таратканнар. Ынчаар. сумулдаа чартынга тазактың эвлүнгнерни өлүргүлеп турар чүве база бар. Үндүрүг-наайлыны байлар ядыы араттар-биле деңге, ерего барымдаалап төлеп турар-дыр. Моон соңгаар мынзыг байдалга турар болзувусса, хүвискаал чөрээниг үзарышпас. Бо бүгүнү алырга, эрги шагнаан мыгалыры чок-тур. Мынчыг, эрги шагның байдалындан азырлыр шаг ам келген.

Орус улустуң оруун эдерип, оларның ыңаңгыр-ла дүжүмнэ үнелеринээл, Ленин башкынын, коммунизмниң номналы-биле чоруурундан өскө чүве бисче турбас. Бо байдалдарны чугаалашкаш, тускай шинчилер үнүрери-биле силер бүтүдеин Угудар ламыдан чыгаан үжүру мынзыг. Нарын-шыыр чок чугаалажырын. эрнин, эштер, Угудар ламының мурнундан кыйгырдым! — деп, Күреедің өлүрүп алды.

—Ол-даа кончуг-ла шынлыр, чөптүг чүве-дир!— дээн, олурганнар аай-баш чок шуурганнып үнгенер.

—Оңгу чугаалаңайн. чүнү чугаалажыр боор? — деп, ыыт үлам үлгаткан.

Күреединиң чугаазының соонда кезек када чүгле эвилел чок шуурганыдаан өскө чурумнуу-биле сөс алган кижи чок болган.

Шала аткаар олурган улустуң аразында кек даалымба тоннуг, чолдаксымаар кежегелиг, ырай куу шырайлыг ашак туруп келгеш, ыңай-бөөр кезек кайган чугаа:

—Күреединиң сөзүн шын деп болай-дыр мен. Шынап-ла, хүвискаал деп чүвени дыңнаваш, мурнай нойгур өөрүп турган бис. А соонда чүү болган дээрге, орус чоңна дег эвес. назыны эрге-шөлээ биле эвес, ноян-хаайтарда болуу берген, ажыг найгаар чүве болгай аан. Үндүрүг ядыы-ны ам-даа Эрнн-шагай левээр. Кайын боор ол! Эрткен кыжын Уш Мишүсиниск деп черлерге ко-ам Бөгүрмекте ашак-биле чордум. Ында эрге-шөлээ ядыы араттарның долунда киргеп, черинг-экизин база-ла олар эдип турар, а улуг бай-ны тускайлаа ажыктаңнас апаргаң боор чорду. Ол бүгүнү Ленин баштаан, комнам дидир бе азы үү дидир, шаклә ыңдыг бир нам баштаан чүве дээр чорду. Күреединиң домаанга каттыжар мен—дээш олурүп алды. Арнын көөрүмге таныпырым-даа ышкаш, ким боор бо деп, ырай боорда сактып келдим. Эңир чыыш Шанчы чорааш, өөнге хонгаимм Ешүк ашак болду. Оон чугаазынга коңчуг хамык, ынчуңнуп олурдум.

Олурган өскө араттар баалга кирган Ешүктүң чүвезин чөпсүүп, аразында сагыт хөөрешкен олурлар.

Ол-ла шуггаазый арнында Күреедің дагыы туруп келди.

Ырай боорда шимээн хамдай бээрге, оон сөзүн ам орта дыңнаалып келди.

—Соңгу кожуудан келген Ешүктүң база Оюң, Салчактан келген Билчүр-оол, Маадыр-оол оларның чугаазы чөрле оваа шыы болду. Эрги шагның эрни-шаагайны, дужаалтулгаалыг ынчап-мынчап деп турбайн, маңаа-ла дораан өскертирня чугула! — дээш, чугаазын кезек соксан кааш, шиттавайн, ыңай-бөөр көрүп тура, — ол дугайында мында эдээр каш кижилерниң саазы бижиттингеп чүве, оны зынлатсымза кандыг ирги? деп айтырды

—Дыңнаер-дыр, дыңнаар-дыр! Келген дерээвис-ле ол болгай — деп, араттарның талазындан үнер чиргле кылыды

Дужүметтер болгаш баалар талазындан кезек шуггаазы, соң соонда коңгус ыыт чон, баштарын халайтыпкан олурлар.

—Ол саналдың ког утказы мынзыг чүве, бөөр дыңнаар! Намны дагыы тургускан деп демдеглевишаан, боттарывысты оон кежигүннери деп саналдывыс. Моон соңгаар эргишагның ам-даа артыл калган эрни-шаагайны, чиңге-одагалыг узуткаар, эргеин бүгү арат чоңнуң холунда киргеп деп бадыткаар, эрге-чагырга туткан дужүметтер чүгле ёзүрүге чагыртыр үжүрүг болгаш, кем-кыганнар ииүгүмүн докпаатканы-биле киналдта олурун эрттирер болгаш эрни-шаагайны шуут хоруглаар. Ким кижи эрни-шаагайны дагыы диргизип келзе, ону оон ужуң кара-бажыңга олуртур. —деп, төндүр ломчуйн Күреедің соксай хона бергеш. база-ла ыңай-бөөр көргүлеп тур. Удавайн үргүлүдеди: — Чаа кандыгыл, хамаатылар? Бистиң кинргеи саналывыс таарымчалыг болза, бо шагның чүрүмү-биле дол көдүрүп баруулар-дыр — деш, ноңмуш турган сазыны-биле каам ходуң көдүрерге, хураага олурганнарның улуг шуруузу, күрүт хол көдүрерге кайын боор дээш мынаш, бөрттер тудуп алган холдарын чаңгыс үг-биле көдүрүтүлер. Бистер-даа холдарывысты база-ла кожаш кыдыпкыс.

Күрседи өөрээш, шала каттырымзай каапкаш:

—Санал-даа бадылаттынганнар — деп кагды. — Таңды Тываның хүвиссаалдыг намы дагыы туруп келди.

Ырай боорда шимээн хамдай бээрге, оон сөзүг ам орта дыңнаалып келди.

—Соңгу кожуудан келген Ешүктүң база Оюң, Салчактан келген Билчүр-оол, Маадыр-оол оларның чугаазы чөрле оваа шыы болду. Эрги шагның эрни-шаагайны, дужаалтулгаалыг ынчап-мынчап деп турбайн, маңаа-ла дораан өскертирня чугула! — дээш, чугаазын кезек соксан кааш, шиттавайн, ыңай-бөөр көргүлеп тура, — ол дугайында мында эдээр каш кижилерниң саазы бижиттингеп чүве, оны зынлатсымза кандыг ирги? деп айтырды

—Дыңнаер-дыр, дыңнаар-дыр! Келген дерээвис-ле ол болгай — деп, араттарның талазындан үнер чиргле кылыды

Дужүметтер болгаш баалар талазындан кезек шуггаазы, соң соонда коңгус ыыт чон, баштарын халайтыпкан олурлар.

—Ол саналдың ког утказы мынзыг чүве, бөөр дыңнаар! Намны дагыы тургускан деп демдеглевишаан, боттарывысты оон кежигүннери деп саналдывыс. Моон соңгаар эргишагның ам-даа артыл калган эрни-шаагайны, чиңге-одагалыг узуткаар, эргеин бүгү арат чоңнуң холунда киргеп деп бадыткаар, эрге-чагырга туткан дужүметтер чүгле ёзүрүге чагыртыр үжүрүг болгаш, кем-кыганнар ииүгүмүн докпаатканы-биле киналдта олурун эрттирер болгаш эрни-шаагайны шуут хоруглаар. Ким кижи эрни-шаагайны дагыы диргизип келзе, ону оон ужуң кара-бажыңга олуртур. —деп, төндүр ломчуйн Күреедің соксай хона бергеш. база-ла ыңай-бөөр көргүлеп тур. Удавайн үргүлүдеди: — Чаа кандыгыл, хамаатылар? Бистиң кинргеи саналывыс таарымчалыг болза, бо шагның чүрүмү-биле дол көдүрүп баруулар-дыр — деш, ноңмуш турган сазыны-биле каам ходуң көдүрерге, хураага олурганнарның улуг шуруузу, күрүт хол көдүрерге кайын боор дээш мынаш, бөрттер тудуп алган холдарын чаңгыс үг-биле көдүрүтүлер. Бистер-даа холдарывысты база-ла кожаш кыдыпкыс.

Күрседи өөрээш, шала каттырымзай каапкаш:

—Санал-даа бадылаттынганнар — деп кагды. — Таңды Тываның хүвиссаалдыг намы дагыы туруп келди.

Ырай боорда шимээн хамдай бээрге, оон сөзүг ам орта дыңнаалып келди.

—Соңгу кожуудан келген Ешүктүң база Оюң, Салчактан келген Билчүр-оол, Маадыр-оол оларның чугаазы чөрле оваа шыы болду. Эрги шагның эрни-шаагайны, чиңге-одагалыг узуткаар, эргеин бүгү арат чоңнуң холунда киргеп деп бадыткаар, эрге-чагырга туткан дужүметтер чүгле ёзүрүге чагыртыр үжүрүг болгаш, кем-кыганнар ииүгүмүн докпаатканы-биле киналдта олурун эрттирер болгаш эрни-шаагайны шуут хоруглаар. Ким кижи эрни-шаагайны дагыы диргизип келзе, ону оон ужуң кара-бажыңга олуртур. —деп, төндүр ломчуйн Күреедің соксай хона бергеш. база-ла ыңай-бөөр көргүлеп тур. Удавайн үргүлүдеди: — Чаа кандыгыл, хамаатылар? Бистиң кинргеи саналывыс таарымчалыг болза, бо шагның чүрүмү-биле дол көдүрүп баруулар-дыр — деш, ноңмуш турган сазыны-биле каам ходуң көдүрерге, хураага олурганнарның улуг шуруузу, күрүт хол көдүрерге кайын боор дээш мынаш, бөрттер тудуп алган холдарын чаңгыс үг-биле көдүрүтүлер. Бистер-даа холдарывысты база-ла кожаш кыдыпкыс.

Күрседи өөрээш, шала каттырымзай каапкаш:

—Санал-даа бадылаттынганнар — деп кагды. — Таңды Тываның хүвиссаалдыг намы дагыы туруп келди.

Ырай боорда шимээн хамдай бээрге, оон сөзүг ам орта дыңнаалып келди.

—Соңгу кожуудан келген Ешүктүң база Оюң, Салчактан келген Билчүр-оол, Маадыр-оол оларның чугаазы чөрле оваа шыы болду. Эрги шагның эрни-шаагайны, чиңге-одагалыг узуткаар, эргеин бүгү арат чоңнуң холунда киргеп деп бадыткаар, эрге-чагырга туткан дужүметтер чүгле ёзүрүге чагыртыр үжүрүг болгаш, кем-кыганнар ииүгүмүн докпаатканы-биле киналдта олурун эрттирер болгаш эрни-шаагайны шуут хоруглаар. Ким кижи эрни-шаагайны дагыы диргизип келзе, ону оон ужуң кара-бажыңга олуртур. —деп, төндүр ломчуйн Күреедің соксай хона бергеш. база-ла ыңай-бөөр көргүлеп тур. Удавайн үргүлүдеди: — Чаа кандыгыл, хамаатылар? Бистиң кинргеи саналывыс таарымчалыг болза, бо шагның чүрүмү-биле дол көдүрүп ба-

# КАДЫК КАМГАЛАЛЫНГА АКШАЛАНДЫРЫЫШКЫН

Бистиң чуртувустуң 1982 чылда социал болгаш экономиктиг хөгжүлдезинниң планныг туругзар талазы-биле баштайгы ажылдар доостуругга чоок. шулаа орар. Ол план дугайынга Хоойлуунуу ССРЭ-ниң Дээди Советиниң күскү сессиязынга бадымзар үжурлуг. ПМА-ның корреспондентизиге ССРЭ-ниң Дээди Советиниң депутады, Эвилел Советиниң Кадык камгалал болган социал хамыдырлга талазы-бале деталлаал комиссиязының секретары Лидия Алексеевна Макарованың ынчаатаанын ёзугаар алырга, совет кижилерниң кадыкшыл камгалаарынга үндүрер күрүне акшаландырымышкыны 1982 чылда база улам өзер, 15 миллиард рубльга үсчок ажыр чадавас.

Кадык камгалалынга акшаландырымышкынның өзүлдези бир-ле дугаарында чаа поликлиникаларны, эмнелгелерни, диспансерлерни, консультацияларны, эртем-шинчилел болгаш эмнелге төптөөрүн, санаторий-курорт албан черлерин дамыдыралга киирген-биле, чаа эмнерни, эмнелгенни чаа чепсек-херекселдерин ажылдап иелээрин-биле хамаатканы. Оон-биле кадык акшаландырымышкынның немелде өзүлдезин кадык камгалалының оон мурнунда турган албан черлериниң материал-техниктиг базазын быжыглаарынга, үнмөшкинниң шынарын, ажыл-ларны болдурбазының талазы-биле чүртталчы чон ортузунга баш удур ажылдарның денгеелин белидеринге арганы бөөр.

Анна хамаарыштыр Л. А. Макарова, Москванның район поликлиникаларынга 20 чыл ажылдап келген, дүрүмчүлгалыг участок эмчизи, күрүне акшаландырымышкынның өзүлдезин-биле кадыг чоннуң кадык камгалалының дерек кырында арганыларының өзүлдезин деңешпирерни сүмеледи.

Чижээ. 1965 чылда ССРЭ-ниң Күрүне бюджединден кадык камгалалынга болгаш куш-культурага 6,7 миллиард рубльди тускайлаа бергеи турган. Ынчаан 554,2 мун эмчилер, 1091,8 мун ортумак эртемнит эмнелге ажылдавчылары бар турган, оң дээрге, 10000 кижиге хамаарыштыр 23,9 эмчи, 72,8 өскө ажылдакчылар онаажыл турганы ол. Ол-ла чылын чурттакчы чоннуң 100000 кижиден ижии тиви болгаш паратифтер-биле 11, скарлатина-биле — 230, дифтерия-биле — 2, коклюш-биле — 82, столбняк-биле — 0,50, хвочу эвес полиомиелит-биле —0,13, корь-биле — 922 кижиге аарааны демдеглеттинген.

А бичаарга 1979 чылдың саннары мынаат. Акшаландырымышкын — 14,1 миллиард рубль. Эмчилериң киити саны 960,5 мун (делегейниң эмчилериниң барык үштүн бир кезии), ортумак эртемнит эмнелге ажылдакчыларының саны 102,8 четкен. 100000 кижиге онаажыл пенгерей турган халдавырлыг аарыгларлан аараан кижилериниң саны база кызырылган: ижии тиви болгаш паратифтер-биле — 7, скарлатина-биле — 93, дифтерия-биле — 0,1, коклюш-биле — 10, столбняк-биле 0,15, полиомиелит-биле— 0,08, корь-биле — 145.

Чурек шыгганнарының ыңфарыгына таварышканнарны кадык ажылдыр эмнээринде талазы-биле улуг чедиишкиннерни бистиң чуртувус көргүзүп турар деп, Лидия Макарова демдегледи. Ынчаар аарыг кижилериң хөй кезии хүш-ажыг кылыр кылдыр сегин турар. Чоннуң барык колдуг кезиин хаара тудуп турар баш удур хамаалалларын түңелиинде хөй-хөй хоочураар аарыгларны эрте тодаразып. аарыг эгелеп чоруурунуң дүрген эмнээрнин хемчегери алдынын турар.

Сөөлгү 15 чылларда совет медицина эске-даа хөй аарылар дайы-биле чедиишкиннер-лиг болган. Оон мурнунда кулаа шуут ыыңналыс, ааран нөгүлбес деп саналданнарның улуг болуунге көөр, хынналар арганы бөөр кылдыр өөренип алган; сорбент бүдүмелдерниң ачызы-биле ажыының мага бодундан хоран бүдүмелдерни чүл үндүрериниң арганы тывылган, оон дузазы-биле чыл бүрүде муң-муң кижилерниң амы-тынын камгалаан ап турар, каракка чүгле шестур хан ламырларын тудуштур даарап турар болгаш эскі-даа хөй-хөй чедиишкиннер бар. Ол бүгүнү чүгле ийи-чангыс эмнелгеде эвес, а калбак масштабтыг ажылап турар.

Инвалидтерниң кадыкшыл камгалалынче бистө улуг чаңчылгайын салып, оларның күш-ажыл кылыр арганын хамаарып, хоочураар ыяштарны эмнээрниң аргалыг-биле ажыктарын ам-даа тывылбаан. Аарыг кижи эмнелгеге чыглып эмнедири-биле эрүүн каш хонуг азы неделя маңаан таварымалгалар ам-даа бар. Ынчалзажок кадык камгалалынга бергедээшкиннер оон материалдыг базазының улам бүжыканының ачызында адаа эртинин турар ап чүвени көрүп турар бис. Чурттуң бюджединиң чарыгда шилиниң бештин биринге денгеелин турар кадык камгалал ажыланалыгының өзүлдези — амыдыралын совет кижиниң бир онзагай талазы ол

Евгений СМИРНОВ.
(ПМА).

*Чаа өөрөдилге чылына*

# БҮГҮ ТАЛАЛЫГ БЕЛЕТКЕНИР

**Чаа өөредилге чылы эгелээриниң мурнунда хынамчалыг белеткел — уругларның өөредилгезинин бүдүн чыл иштинде таарымчалыг байдалдарга үламчылаарынга чагадылал болур. Ынчангаш школа бүрүзүнүң чаа өөредилге чылынга үткүштүр белеткели хөй талалыг ажыл болур. Иштики болгаш аалтыкы септелгелер, чылыглаашкын, өөредилге херекселдерин четчелээри, эрлиг-хаастагларны шынарлыг чорудары школа бүрүзүнүң удуртукчуларының хүлээлгези болуур.**

Бо талазы-биле Тес-Хем районнуң школаларында элүүн ажыктаар чорутпунган. Эртеки өөредилге чылында ук районнуң чамдыкшыл школаларынга соок дизиий берген үеде берге байдалдар тургустунуп. өөренгичилериниң өөренирингге шаптыктыг чүүлдер тавтыгыр турган. Ол дээрге коллуу-ла школаларның одагга системазырыгга чамдыкшыл үлүлелиг-нер. домуушкуннар-дыр. Бо бүгү олаага өөредиг болган.

Бо чылын ында септелгелерниң шинчилеп болган үрелдээлерге Самагалдай, Берт-Даг, Үшпаа, Кызыл-Чыраа, О. Шынаа школаларны хамаарыр. Бо школаларда септелгенин дооскандаа болза, дүүлээп алыр тускай комиссия келгеже чамдык чүүлдерни ам-даа немей кылып турар. Школа бүрүзү одагга системазының хынамчылыы-биле сеңгеп алырынче кичээлдерни үзүлдүрбээн.

Кыналыгган чүүлдер-биле өөрүгелештир ам-даа чедир көрдүмээзи айтырыглар бар. Оон чижээнге Чыргаландың ортумак школазының өөредилге савадлыг турарын айтып болур Школа иштинде электри шугуматарын септеввээн, ол хире-ликте кластерлерни шагдала чытайлаан кан. Бо чорук ерт айныштың үвдурүп болур. оон ээде кылыры чугула. Оода чаагай класстарның столдары болгаш партала-рының амга чедир будуттунмаан. Школада бүдүк чок, өскөөртеп . сураглаттынар үжүрга таварышкан. Оваалап каан столдарның чамдыкшы ыяштан септеттинмеен. Школага ону чыыпкан ver улус кайын чок болган хеп. үстүкү классчыларның өөренгикчилери-даа чазын-на септеп каар турган-дыр. Бөлүүг сеңгелеген школаларда кыдүүдээ-ла өөредиге тыныш чөптүг-даа чорудуп турар. Таварыг дөмейлериң үжүрүндан мынчага дээр ажыл саадаан. Сеңгелге дугайында школаның директору-даа, районнуң улус өөредилге киндизинин ажылдакчылары-даа чогуур кичээнгей салбайн келгенинден берге байдал тургустунган. Бо районнуң чамдык школаларында, ылангнын Кызыл-Чыраа школазында, классларның столдарын бо чылга будувакн, чүге дээрге өөренгикчилер оларны эки каминыг одагга-биле үрелдээшкин-шыйлыг-даа чок. Ындыг школаларга школа бүрүзү хамаарыг-дыг.

Районнуң ийи-даа школазында төмүр-даш сөөртүлгези чоруп турар. Ындыг-даа болза Чыргаландың школазынга эккелеп төмүр-даштың соонда алыр бис дээш өскээр чорудуткан таварылга бар. Мал чеми белеткел, ону мрак-чооктан сөөртүп турар үеде харын-даа мрак черден эккел турар төмүр-даштың дүрген-не дүжүрүп алыры тугула болгудег.

Өөредилге чылы эгелээринге чедир санныг хонгактар чүткен, кыска чогуур ажыктар ам-даа бар. Оны кысын хуусаада боттандырып, башкыларын, ажылчыларының болгаш ада-иелериниң күжүн оны мөңгеэлеп негеттиниң турар.

Чаа өөредилге чылынга белеткелге сеңгелге-дерилгеден амгыда хөй-ле чүүлдер хамаарыжыр. Башкы кадрлар-биле үе чыглыжыышкын чаагай чүрттаар орай-бажың хайырыктозы база чугула дээрзи чугаалаан.

А. АРАПЧОР.

# СЕС ЧЫЛ ДУРГУЗУНДА

*Ынчан француз зерлээжен Мари Жайо воны ез-булелиниге оруулажыры-биле өөредилгезин ера көөр үжүрга таварышкан. Ол эр улустан эккош шылдыг каш-даа черге ажылдаан. Оон-бажының дүүгү эр кыдыр таварткы, ыяшының хевин кетпеш, оон документилерин алдап, ажылга кирип ваны-биле чорупкан. Шынап-ла ол сес чыл дургузунда ор улустун кыдыр үжүрүп ажылдавын күүсеөзин келген. Бир-ле катап ол документилерин чидирзеш катап чаа документ кыдыр-гыр дээш, туттурган. Мари ам судтадыр. Шынаажок, прокурор кандыг статьяга бүрүүлээрин ажыктарлел чөдап турар.*

Ыры-хөгжүмүнүг «Аян» ансамбль — аныяк коллектив. Оон чогаазымчы сруу чаа-ла үнүктелип үнүп ораа. Ынчалза-даа аныяк ансамбльнин ат-сураа биледингир апар чыдаар, ол эртнен чылын болган Сочи-80 конкурсна киришкеш, тимленчилерниң одуруунда киргеп. «Аян» чүгле төрээн Тываэынга көрүнчү чонга бараан болуруңдан аңгыда. калбак-делгем чуртуаустүң областарын эргип чораан. «Аян» ам-даа хөйге аян түзээр.

ЧУРУКТАРДА: «Аян» ансамбльнин коргузуучу, Неминти Деммр-оол (үстүнде чурукта) ырлап тур.

А. ЗАЙЦЕВТИҢ фотолары.

# УДУРТУКЧУЛАРНЫҢ КИЧЭЭНГЕЙНИНГЕ

Бүдүрүлгелерге болгаш организацияларга 1982 чылдың солуунарының болгаш журналдарының чагыдылгазы август 15-тен эгелээрин дыңнадып тур.

Чагылда 1981 чылдың сентябрь 15-ке чедир болур.

«СОЮЗПЕЧАТЬ»

1982 чылдың январь 1-зен эгелээш, бистиң солуунуң бир экземпларының ортэз 3 копеек кылдыр доктаатынган. Чүге дээрге паалдар саазынын ортэз улаттаан, полиграфтыг ажылдарның чарыгдаларын бөлгөн үеднүң материалдарга кедергелер-биле ол база хөлбашкан.

## Аагар

Республикага бөгүн ээлиин ыяап турар өөнүр болуур. Чамдык черлерге дыңыралыр чыстаар, дыңырээр. Соңгу чаңче үлүлешкинниң типтим дүргеш сеңгидээ 9-14 метр чедир күштелер. Агаар-ның температуразы дүне 5-10 градус. 17-22 градус чылыг болуур.

Кымдга бала-ла төөгүдеп ыяап турар өөнүр чоруур. Дүне 7-8, өдүүн 20-22 градус чылыг.

# ТЕЛЕВИДЕНИЕ

АВГУСТ 14-ТЕ
БИРГИ ПРОГРАММА
МОСКВАДАН

8.00 — «Ут». Информастыг программа. 8.40 — Эрлиг-хаастагларга. 9.05 — «Дөмей түрлөдүүн бодун». «Мабат» Урал-чечен фильм. 10.40—Концерт. 11.20 — Телемедээлер. 11.25 — 14.15 — Чаңсар. 14.15 — Телемедээлер. 14.35 — Документалдыг фильмнер программазы: «Елисей кайнын шуран желээнинде». «Ийи үе — чаңгыс салым-хуу». «Той-бүүзаның даштары». 15.20 — Тыва АССР-ниң мурнын болгаш таныжыңы күрүне ансамбли «Саяның» концерти. 15.45 — «Орус чугаа». 16.15 — «Москва» болгаш москвачылар». 16.45 — «Крошаның каникулдары». Хөй сериялыг уран-чечен телефильм. 4-кү серия. 17.55 — В. Заболотный тарааңгүүлүг ойнаары. 18.05 — «Чуруттун шөлдерингде».

КЫЗЫЛДАН

18.20 — «Мал чеми белетке-ниин дээн дамчыштыр» 18.30 — Телемедээлер. Төөгө тыва школдарга.

МОСКВАДАН

18.45 — Бөгүн дөлегледе 19.00 — «Кижи болгаш тоожу-луг» 19.30 — «Москва чоогунда черлерни-биле». Кино-журнал. 19.40 — «ТТ-ниң экранынга эң баштай» «Мени черде маңап турар». Уран-чечен телефильм. 21.00 — «Ут». Информастыг программа. 21.35 — «Кайгамчыктыг үенин үтпаан мен». Фильм-концерт. 22.25 —Бөгүн делегейде. 22.40 —23.15 — Документалдыг телефильмнер программазы.

МОСКВАДАН
ИЙИГИ ПРОГРАММА

12.00 — Уругларга фильм «Мер адаанда». 12.40—«Ирандузак болгаш чоок-даа ырлар». 13.25 — «Менге демдесел...» «Александр Блоктуң зыңдыралындан. Телефильм. 14.35 — Мультфильмнер программазы: «Ви ундуртпээн хөөннарыл?», «Маша моон соңгаар чалгаанда эвес». 15.00 — М. Ю. Лермонтов — «Бородино», В. Золотутин ырлаан. 15.30 — Документалдыг телефильмнер программазы. 16.00—17.00 — Чаңсар.

КЫЗЫЛДАН

17.00—«Бурганчагы». Уругларга телефильм. 18.05 — «Академик Дамбо». Документалдыг фильм. 18.15 — Чаңсар.

МОСКВАДАН

18.20 — «Чүгле тыткан оолу» Музыкалыг [illegible]

КЫЗЫЛДАН

18.30 — Телемедээлер. 18.45 — «Студентилер мерилээнинде» 19.15 — «Тываның эрлиг-хаастагларындан». 19.30 — «Улустуң [illegible] Улусчу революциялар [illegible] Тыва Арат Республиканы тургустуганындан бөөр 60 чыл».

МОСКВАДАН

20.00 — «Дуне тамчыктыг чүдүүр, чаштар!» 20.15 — Концерт. 21.00 — «Ут». Информастыг программа. 21.35 — «Комиссар Берлахтың сеңгилерлери». Уралчечен телефильм. 23.20 — 23.50 — Концерт.

Редактор В. С. ШАРАВИН.

# КИНО

АВГУСТ 14-ТЕ

«НАЛЫРАЛ»: «Максим Перепелица» 9.30, «Ферфа-стың миллионнары» 11.20 13.10, 15.00, 16.50, 18.40, 21.00 шактарда.

«КАА-ХЕМ»: «Кивочымынды» 10.00, «Ынакшыл темазынга фантазия» 15.00, 16.50, 18.40, 20.30 шактарда.

«ВОСТОК»: «Дөмүлгэн хаа-лы» 14.30, 17.20, 20.00 шактарда.

«ПИОНЕР»: «Езугут кижи дүтаймда төөжүү» 9.00, 11.00, 13.30, «Идиот» 15.30, 18.20, 20.50 шактарда.

«ЧАЙГЫ»: «Улуг хемнин эриинде» 14.00, 15.40, 17.20, 19.00 шактарда.

«ЕНИСЕЙ» КБ: «Бергелер таварты сылдыстарже» 19.30.

# ПТУ-лар чалап тур

**Ак-Довурак хоорайның ортумак № 3 ПТУ-зу**

Арыглал дериг-херекселдениниң машинистерин, слесарь-сантехниктерин, электромонтерларын, шеверлекчилерни белеткеп турар.

**Кызыл хоорайның ортумак № 4 ПТУ-зу.**

Конструкциялардың дашты-монтажниктерин, штукатур-облицовщиктерин, шеверлекчилерин, электрогазсварщиктерин, кедергүр крян машинистерин, слесарь-сантехниктерин белеткеп.

**Ак-Туруглга (Улуг-Хем район) чаа ажыттынган № 7 ХПТУ.**

Конструкциялардың дашты-монтажниктерин, шеверлекчилерин, бызаанны-столярнын, электрогазварщиктерин белеткеп.

**Чадаанаанын техникти-гиг училишези (№ 6 ХПТУ-нуң базазында тургустунган).**

Дашты-монтажниктерни, бизаалдыгыр-ны, шеверлекчилерни, электрогазварщиктерни бир чыл эгелеп белеткеп турар. Ортумак школдың доозукчуларынга училище айда 75 рубль стипендия тавтыр.

Училищелерге өөренирингге күүседиг: 8 класс дооскан чер — 3 чыл 10 класс дооскан чер — 1 чыл 3 чыл дургузулгу ортумак ПТУ-лар дооскаанар мергежилиг-биле ыргелештир кинги ортумак эртемнин чедип алыр болгаш туралавны дээди болгаш ортумак өөредилге черлеринге кирип боорунга диплому алыр. Ынаар керээ чиңгелделиг. ПТУ-ларга өөренип турган үезин ажыл стажынче киир саналыр.

Сургуулдарны эдээлеп ажылдан кедер хеп-биле, чангыс аай хеп-биле, стипендия-биле хандырар. Хоорайда чурттавайн турарларга общежитие бээр.

Училищелерде спортчу секциялар, бөг-тывангыр уран чүүдүн болгаш техниктиг чөпсүүмнери ажылдап турар. Сургуулдар чылдың-на бөлүктер-биле Кара-дагайже, Москважө, социалистиг чурттарже туристер чоруп турар. Профтехөөредилге сургуулдарының ыры болгаш танцы ансамбли «Күш-ширтчы чүүлдер-спорт шиитилелиниң республика чөвүлели училищелерниң базаларында ажылдап турар. Чамдык мергежилдерге өөренгилеп спортчу утпаныышкын-биле чорудар.

Училищеге киирээш көөнөр шилип алган мергежилиңни зайтыпшаазы. директорга адынга билдиринишкин бижип. Билдиринишкинге кожар документилер:

1. Ортумак эртемнин дугайында аттестат азы сес чыл школдун доозукчы дугайында справкалыг.

2. 286 майык доктаар эмин шиңгээлээр.

3. Чурттан турар черилдең чыыпкыга.

4. 3×4 хемчээлдиг үш фото-чурук.

5. ВЛКСМ райкоомунуң азы будурүлгенин өөредин чорутпаан бижип.

Кичээлдер сентябрь 1-ден эгелээр.

Тус черлерниң партия, совет болгаш комсомол организациялары, совхозтарның, будурүлгелериниң болгаш тудугларының удуртукчулары, школаларның башкылары ПТУ-ларже аныктарның кирип өөренирингге дуза чедирерин, будурүлгелер болгаш комсомол организациларга путевкаларны бөөр талазы-биле ажылды чорударын Профтехөөредилге талазы-биле эргелеп дилеп тур.

Ак-Довурак хоорайның ортумак № 3 ПТУ-зу, бажыңы № 3. ТЕЛЕФОННАРЫ. Редакторнуң 2-24-62, редакторнуң орлалчыларының 2-35-04, 2-31-75, таргысаалгалыг секретарының 2-23-35, секретариаттың 2-23-35, партийнин ажыдыраа болгаш совет тургузуг киндистеринин 2-37-13, пропаганда киндизинин 2-31-75, культура киндизинин 2-23-54, кедер ажыл-агый киндизинин 2-21-47, үлетпүр киндизинин 2-31-75, чагаа киндизинин 2-41-27, информация киндизинин 2-20-60, корректорларның 2-27-41, бухгалтериянын 2-12-45, солуун келбейн баргында 2-32-75 телефонче болгаар.

Тираж 17866. Чагыг № 1[illegible]

СОЛУН НЕДЕЛЯДА 6 КАТАП ҮНЕР

Тыва АССР-ниң Министрлер Чөвүлелиниң Ном үндүрер чер, полиграфия болгаш ном садывының херектериниң талазы-биле эргелелиниң типографиязы (Кызыл, Щетинкин болгаш Кравченко кудумчузу, бажыңы № 1)

ТС—01309

*Бүгү чүрттарның пролетарийлери, каттыжыңар!*

# ШЫН

СЭКП Тыва обкомунуң, Тыва АССР-ниң Дээди Совединиң болгаш Министрлер Чөвүлелиниң органы

№ 189 (11687) | 1981 чылдың август 15, суббота | 1925 чылда гидевалеттингеи | Өртээ 2 кез.

*Тывага улусчу революцияның 60 чылынга холбаштыр*

## ЭРТЕМ-ПРАКТИКТИГ КОНФЕРЕНЦИЯ

**КОЧЕТОВО.** Тывага улусчу революцияның 60 чылынга турускаадткан эртем-практиктиг конференция Танды районнуң Кочетово суурунуң Культура бажыңынга дүүн болуп эртти.

СЭКП Тос Комитединиң чежигүүзүнге кандидат, СЭКП Тыва обкомунуң биргесекретары **Г. Ч. Ширшин** эртем-практиктиг конференцияны эге сес-биле ажыктаан.

«СЭКП-ниң ленинчи национал политиказының Тывага тиилелгези» деп идектелдә Тываның дыл, литература болгаш төөгүнүн эртем-шинчилел институдунуң директору, төөгү эртемнериниң кандидады **Ю. Л. Аранчын** кылган.

«Тывага социал-экономиктиг чаартылгалар дугайында» Кызылда педагогика институдунуң марксизм-ленинизм кафедразының эргелекчизи, экономика эртемнериниң кандидады **В. А. Коцеев**, «Тыва улустуң национал курлезинин хөгжүлдезинин дугайында» Красноярскиниң политехниктиг институдунуң Кызылда филиалының маргылаалакчы кафедразының улуг багшы, төөгү эртемнериниң кандидады **В. А. Дубровский**, «Улусчу эрге-чагыргаанын организациялыг турүзары болгаш бижээлер» дээш ТАРН-ның демисели» деп темага СЭКП обкомунуң пропаганда болгаш агитация хүрээлелдиниң эргелекчизи **О. А. Толгар-оол**, «Тыва АССР-ниң будуруукчу күштериниң хөгжүлдезинин перспективаларының дугайында» ССРЭ-ниң Эртемнер академиязының Сибирь салбырының экономиканы болгаш үлегжүр будуруулгаанын организациялар институдунуң Тывада экономика лабораториязының эргелекчизи, географ эртемнериниң кандидады **К. О. Шактаржык** үзүп чугаалаваннар. Оон аңгыда Тыва АССР-ниң чыргыдыкшыл министри **Н. С. Конгар**, культура министри **А. С. Серен** олар республиканың улус эрге-чагыргаанын, культуразының хөгжүлдезинин дугайын конференцияның киржикчилеринге чугаалап берген-нер.

## МУРНАКЧЫ БРИГАДА

Чадаананың ыяш ажылагайының пехтеринде, бригаларының арасында чарыштыг мурнукчу одуругунда коммунист В. Д. Монгуштуң удуртказы бригадазы чоруп, каш удаа тиилекчи болуп, шаңнал-маңналга төлептиг боон келген. Мурнакчы бригаданың чежигүннери дилиг материалдарынга хумагалыг болбушаан, ажылдың ажыктыг чорукчу болгаш будуруктуг чүүлүн бедидип турар.

Оңгу беш чылдың күш-ажылчы чедимишкиннериниң түңнелдери-биле ийи кижиге «Күш-ажылчы шылгарал дөшү» медаль-биле, дөрт ажылчыга «Социалистиг чарыштың тиилекчизи» деп хөрек демдеглери-биле шаңнаткан. Бодик шаңналга төлептиг болган бригаданың чежигүннери бо чылдың башкайгы чартының база бедии будуруктүлүт ажылгаш-биле доозанналар. Коммунистиг күш-ажылдың бригадазы деп адаа чыл бүрүзе бадыткап келген.

Бодүрген продукциязындан артып калган дилиг материалдарын олар ажыл-агыйы ёзу-биле ажыглап, мал чемнерор хоорайларны, шаңналарны ыяштап, инвентарь малчыннарынга хүр-мөңгө ажырарынга база үлүг кирип турлар.

С. ДУГАРЖАП.

## МАЛ ЧЕМИН БЕЛЕТКЭЭРИНГЕ ТЕМПИНИ УЛАМ ДҮРГЕДЕДИИЛ

*Мал чеми белеткээриниң шалыпчы ийи айы чоруп тур*

«Шын» солунуң «**КҮШ-АЖЫЛЧЫ АЛДАР ТУГУН**» бөгүн Барыын-Хемчик районнуң «Хемчик» совхозунуң мал чеми белеткээр. **Кара-Сал Амырга** удуртказы чартык механизастаттынган звеноузунуң ажыл-ишчи чедиишкиннерининг турасказадып недурген. Оол звеноунуң чежигүүнери 430 тонна сигең чезип белеткээр планын 450 тонна кылдыр күүседгеш, амдаа 100 тоннаны белеткээриин хүлээлгеп кызымак ажылдап турар.

**Сигеччилер! Мал чеми белеткээриниң шалыпчы айларының артыкаа конуктарында темпиниң кошкатпайн, мурнакчыларның үлегериниле кызымак ажылдап, хүн бүрү өзүлделиң чедип алыр дээш демисежиңер!**

*Кыштаглаашкынга белеткел*

## МАНАП ОЛУРБАЙН...

**«Бистер, малчыннар болгаш мөдээ ажыл-агыйның түскэй эртемниглери, мал кыштаглаашкынын чедиишкинниг эртиңнери аңаа чогуур үезинде балгаш шынарлыг белеткэнимириндеп хамаарыжыр дээрзин бодувустуң дуржулгавыстан көрдүвүс... Ниитиниң малының кыштаглаашкынын чедиишкинниг эртиңнер дээш май айны кыштаглаашкынга белеткелдиң шалыпчы айы кылдыр чарладывыс...»**

(Эрзин районнуң көдээ ажылагый ажыдакчыларының республиканың бүгү малчыннарынга кыйгырыкшыл).

**Бо кыйгырыгда салдынган сорулгалар ажыл-херек кырында канчаар боттанып турарын чугаалап бээрин кыйгырыгның эзелериниң бирээзи—«Нарын» совхозтуң директору, ССРЭ-ниң Дээди Совединиң депутады Мижит Кыргысович ДУГЕРДЕН бистин корреспондентивис Х-К. Монгуш диктээн.**

— Бышка белеткелге бир кол чүүл болза мал кажааларын, малчыннарның чурттаан бажыннарын, кыпыл-бүлүүларын, чунар-бажыннарны база онгачалар, шагжалар, леспилер, сүт кудар дескаадлар даан ышкаш дериг-херекселдерни ой-шаанда белеткеп, сеттеп алыры болгай. Ол бүгүнү кылырын чайгы аза күскү уеже чылдырып орбайн, чаа-на өгелей бээри чүүлүл. Ынчангаш май айны кыштаглаашкынга белеткенириниң шалыпчы айы кылдыр чарлап, ол эгелээшкинниң детказиринге республиканың бүгү малчыларын тыйынгыр ажыглыышкынга ынча.

Чайын, күзүн кыштаг сеттелгези кылыр чайлыг уе болдуңда чок болур деп чүвени бистиң малчыннарывыс эки билир: хой кыргыдазы, мал семиртилгези, мал чеми белеткээри даэш өске-даа ажыктар улаажы бээр болгай. Ынчангаш хойжулар дескаадларын даан ышкаш дериг-херекселдерни ой-шаанда белеткеп, сеттеп алыры болгай. Ол бүгүнү кылырын чайгы аза күскү уеже чылдырып орбайн, чаа-на өгелей бээри чүүлүл. Ынчангаш май айны кыштаглаашкынга белеткенириниң шалыпчы айы кылдыр чарлап, ол эгелээшкинниң детказиринге республиканың бүгү малчыларын тыйынгыр ажыглыышкынга ынча.

Чайын, күзүн кыштаг сеттелгези кылыр чайлыг уе болдуңда чок болур деп чүвени бистиң малчыннарывыс эки билир: хой кыргыдазы, мал семиртилгези, мал чеми белеткээри даэш өске-даа ажыктар улаажы бээр болгай. Ынчангаш хойжулар дескаадларын даан ышкаш дериг-херекселдерни ой-шаанда белеткеп, сеттеп алыры болгай. Ол бүгүнү кылырын чайгы аза күскү уеже чылдырып орбайн, чаа-на өгелей бээри чүүлүл. Ынчангаш май айны кыштаглаашкынга белеткенириниң шалыпчы айы кылдыр чарлап, ол эгелээшкинниң детказиринге республиканың бүгү малчыларын тыйынгыр ажыглыышкынга ынча.

Ажыл-агыйда малчын бүргүү кыштаглаашкынга чогуур ейүүде ыяңчалыг белеткенип, малын чайын эки семиртип, четчир чеминерни белеткеп ап турарындан ыяшы улуг бергедээшкиннерге таварышпайн турар. Өртээн кышты база багай эвес өрттүрдүвүс. Оон түңнелиин чамдык күргүүдер-даа балыкка турар: совхоз төрүүр 100 хойга оналаштыр 85 хураганы кылгалап, доруктурган, күрүнеге дук саларының планын 2 тонна ажыр күүседкен. Дозжулгалыг бригадир Пүрбет Бурүйнуң удуртказы хойжу бригада 100 хойдан-на 95 хураганы чеңди ап, доруктурган. улуг хойларның баш санын 98,2 хуу кактылап, бригадалар арасында социалистиг чарышка тиилекчи болган. А хойжулар Чүзекпеп Шойжуң, Чооду Идам, Никпан Эрес-оол, Доштан Шактар олар төрүүр 100 хой бүргүүнүн 100, дураганны кактылап, дук бүргүнүр планын база-ла чедиишкиниг күүседкилээн. Бо дээрге артвеп кышка оларның ажыл-ишчилери кыштаглаашкынга баш бүргүзүп, мал чемнерин шыдаттынар аргазы биле белеткеп алыры биле чергелештир. мал продуктуларын бүргүзүрүн болгаш кирүүнүг сазарын кавуусүлүр. бөлүнгеп даалгаларны шаап-ла күүседир дээш, шөөр-даа, бажың-даа малын чайгы семиртилгезин бүгүй эвес чүрүүп, эрес-сорулуг ажылдап турардар.

Амгы үеде хойжулар, чыгчылар, сүт-бараан фермазының коллективнери мал чемнерин белеткээринде идепкейлиг киржип турар. Качыкта, Тес үнүнүң шөлдерде алаан каш звеноолар сигенни хол кадыры-биле кезип, белеткеп турар. Ол ышкаш Ак-Чыраадге база хой улус чоруткан. Ам хойжу бүргүү 15 тоннадан эвээш эвес сигенни кезип алыр даэш чүткүдүүг түрүүн турар. Оларның чамдыктары бергинген планнарын күүседкеп, белеткен дүүлгелерин алган ажылдан турардар. Чижээ, Серен Эрес-оол 15, Сергей Чыжит 10 тонна сигенни белеткеп апкан.

Совхозтуң ажыл-ишчилери кыштаглаашкынга баш бүргүзээр белеткенип, мал чемнерин шыдаттынар аргазы биле белеткеп алыры биле чергелештир. мал продуктуларын бүргүзүрүн болгаш кирүүнүг сазарын кавуусүлүр. бөлүнгеп даалгаларны шаап-ла күүседир дээш, шөөр-даа, бажың-даа малын чайгы семиртилгезин бүгүй эвес чүрүүп, эрес-сорулуг ажылдап турардар.

## ЧАРЫШТЫҢ ТИИЛЕКЧИЛЕРИ

**СЭКП Чөөн-Хемчик райкомунуң бюрозу, райкүүсхом, профайчөвүлел болгаш ВЛКСМ райкому мал чемнери белеткээр талазы-биле социалистиг чарыштың совлгу чедиң хонуунуң түңнелин чугаалажып көргеш. Район августуң онга чедир сигең белеткээр планын 30 хуу, витаминниг сигең даатаным — 31 хуу, бүрүхүүрү белеткээриң — 126 хуу күүседкен.**

**«Алдан-Маадыр» совхоз мал чеми белеткээриниң темпизин дүргедеткен, чеди хонуктa немелде өзүлде 35 тонна болган. Ынчангаш совхозтуң ажыл-ишчилериңе тураскаадып, районнуң Күш-ажылчы алдар тугун кадырган.**

**«Чыраа-Бажы» совхозтуң Монгуш Тамчат-оолга удуртказы механизастаттынган бригадазы эки ажылдаан, чеди хонуктa немелде өзүлде 166 тонна болган. ниитизи-биле 952 тонна сигенни белеткеп ап, бергинген онаалдазының чартык кезиин күүседир чеде берген. Бо бригадага шилчиир Кызыл тукту акша шаңналы-биле кадыг тывыскан.**

**АВМ-нер арасында чарышка «Чыраа-Бажы» совхозтуң Монгуш Талаар-оолдуң удуртказы агрегат шылгараан, анаа вымпелдә акша шаңналы-биле кадыг бергеп.**

**Кызыл-оол Алдын-оолдуң удуртказы дөрт кижи составтыг ог-бүле звенозу 13 тонна эки шыналыг ситенни белеткээн, оңу наградаал.**

Б. КАРА-САЛ.

## СЭТА-НЫҢ МЕДЕГЛЕЛИ

Август 6-да — Хиросимага каражалаан когаранныарны сактып ёзулаарының хүнүнде — АКШ-тың президентиин Р. Рейган нейтроннуг чепсекти будуруларын налбартырыыне инриптер деп шинтипирнин хүннээ алган. Чер бомбузазының улустарының тура-соруунга болгаш эрге-ажыктарынга чоруттур кара туразында хүннээ алдынган ол шинтипирнин түңнелинде АКШ-тың ындында-на аажок улут ядролуг күчүзүүнге кижилерни массалыг узуткаарының чаа, модерней ареалалыг чепсекнемнерин оң-дур.

АКШ-тың «администрациязының ол базымы дедектер хөрүктерин аңаа кедергей айыылыг үржүктарын ылдыр көөрүнүп, база бир тодаргай чижээ-дир. Бир авес сөөлгү чылдарда АКШ-тың боттандырып турар хемчегларын — шериг чыргылдарының дина көдүлекчиин, стратегтиг шевер далдаашкынның бөө-чөпсектерин кыпсыгаар дугайында найыт инриптерни көшүүр бөлүүрүнүң ядролуг күчүзүүнүң ыяшкы-ларының дугайында ынчангаш ол дээш бүгү харысалга Американың Каттышкан Штаттарынга онаажыр.

Нейтронныг ок — «ырык» тарын-даа «өрүлгеш» чыгыш ок дээр бадыткаашкынның америк стратегтериниң ажыктарынга медереллиге шеңгедиир дээр оралдажыышкынчыларны айыылдыг шүүп-дүр. Кижилерни үзүткээр түскай сорулгалыг чепсек дугайында чугаа чорун турар, эртемденнериниң сагындырып турарын дугаар алырга, ол чепсекти ажыглаашкынын уржүктары коңгуг үе үеде хевээр артар болгаш ынчаар чугаа талаалыгларынга бак салдарын чедирер. Ындыг чепсек Вашингтонуңу-биле алырга, «буянныг» болуп турарын ол ышкажыл!

Кижиниң эң бирги эргезин —чүрттээр эргезин камгалаар дээш боттарының үзүүн кодуруп, америк дайынзыракчыларын нейтронныг чепсек-биле долбаалыг ареатанныг шаңнарын үзе шаварын — ак-сеткилдиг бүгү кижилериниң херээ. Дейлеп чорударының улам-на чаа-чаа чепсектерини модификацияларынга ядролуг чепсекти киприттер боо-чепсектерин кызыгаарлаарын, кызырарын болгаш алызында баргаш чок аныырын шинтипирнин удурланыштыр турғускан турар үзүрлүг дээрниң утаандаашкынын ынчаар ол чепсектерни ажыглаашкынын ынчаар ол чепсектерни ажыглаашкынын ынчаар ол чепсектерни ажыгл

# Депутат БУЛУҢУ

## ҮЛЕГЕРИ, АЖЫЛЫ-БИЛЕ

В. И. Ленин аттыг «Тыва дег-дүгү» комбинатка ажыдан кирдим. Чеди чылдың иштүүшө кирдим. Бо хүнүмде комбинаттың бедүүш руда агыглаар депшиде машинистей ажылдап турар мен.

Цехте беш эштиң тургустан. Оларның арасында В. М. Иметова удуртқан эштер комсомолчу-ажыктарным.

Комбинаттың өске цехтеринде эштилерим-биле бир-дөмей, бедүүш руда арыглаар цехтиң ажылдакчылары он бирги беш чылдың башталгаанының планның ажаалдарын чедиишкинниг күүседир дээш социалистиг чарышка кирипшиннек, ынчаар ажыктап турар. Бо чылдың бирги чартыы доозугаан. Бистиң пек 1984 чылдың алды аңгыларга ынчаар ажыктаарын тускаан. Комбинаттың цехтериниң аразында чарыштыг. Бүүдүүшүн богай эвес түнелдеолиг болдувус. Эштер бүрүү-база аразында чарыштыг. Ооң түнелиинң ай, кварал саныла үнгерер. Эштилериниң мөгүлүзүнде ыңай сөңгүнүн социалистиг чарышка мөгөлей киришкен

# Партыйзи информация

### ГЕМПИНИ КОШКАТПАЗЫ-БИЛЕ

СЭКП Тыва обкомунуң III пленумунуң шиитпирлеринге дайын болуп турар. Ол пленумга чүгле район төвүнден безин 200—300 хире кижи дүн бүрүде бо ажылга кирижип турар.

Мында-дыр «Бурунгаар», «Енисей», «Красный маяк» колхозтуң малчын-чылары, ферма ажылдың темпизин доңгаттырып, республиканың чарлаан шалыпты ийи айда улам күжелеп турула кампания үезинде ажылдың темпизин кудулаттыпаа дээш бедик деңгеле организаторларывыс сергилеп шыдаатканын.

• • •

СЭКП Каа-Хем райкомунуң сала шеңгүү иштиктиг айтырыгны чүгаалашкан. СЭКП райкомунуң секретарынга **О. Б. Сымзаанны** плеум сонгаан.

### УЛУСЧУ КОНТРОЛЬЧЕ КИЧЭЭНГЕЙ

Таңды районнуң улусчу контроль комитединиң бөлүктерин болгаш постуларын кайчаар удуртуп турарының дугайында айтырыгны бүрүн райкомунуң бюрозунга чүгаалаан.

Районда улусчу контроль комитединиң дыштын дээштер 7 кежиин, улусчу контрольдуң 38 кол, 45 пек бөлүктери, 31 постуулуг ажылдаар. Аларның составында 822 хайгыылчы хевир туттунган. Кол бөлүктер даргаларының 29-зу СЭКП кежигүнери, 20-си партия организациялардың секретарлары болуп шериг-ниилерни коргудуп турарын анаа демдеглээн. Соңгу үеде «Улуг Октябрь» совхозта ажылдың темпизи бедээн.

Бо хүннерде будун-бүрү белеткээри бедик темп-биле чорууда бергеш. Чүгле район төвүнден безин 200—300 хире кижи дүн бүрүде бо ажылга кирижип турар.

Мында-дыр «Бурунгаар», «Енисей», «Красный маяк» колхозтуң малчын-чылары, ферма ажылдың темпизин доңгаттырып, республиканың чарлаан шалыпты ийи айда улам күжелеп турула кампания үезинде ажылдың темпизин кудулаттыпаа дээш бедик деңгеле организаторларывыс сергилеп шыдаатканын.

• • •

СЭКП Каа-Хем райкомунуң сала шеңгүү иштиктиг айтырыгны чүгаалашкан. СЭКП райкомунуң секретарынга **О. Б. Сымзаанны** плеум сонгаан.

### БҮГҮ АРГАЛАР-БИЛЕ

Кырээ хемчээлдиг продуктыларны бүдүрелиниң болгаш күрүнеге сагырымның планныг сизалдаларын болгаш социалдыг программаларны күүседир талазы-биле Кызыл район бо чылдың бирги чартында чамдык чедиишкиннерлиг болган. Күрүнеге эът сагырымның планын 121,6 хуу, сүттүг 101,1, чүргээны 137,9 хуу күүсеткен. Мал ажылдының продуктыларын болеткээринден хемчээл эртекен чылдың ол үезинге деңнээрге элээн көөдээн.

Сөөлгү чылдарда адаар-бойдустуң берге байдалдары түрээдэ районнуң партия, совет, кедээ ажыл-агый органнары бо чүүлга айтырыгларны комплекстейниң тевүүре туруп, чамдык хемчеглерни ап чоруткан болгаш малга бөдүүн база чугулуг чемнерни чылда ортумаа-биле болгаш деңнедиг. Беш чыл планның 97 хуу күүсеткен. Сенаж болган витаминниг сиген далганың бедиктээр чөпте ажыглаан.

Бо бүгүдүн дугайын чоокта-ла эртеп СЭКП Кызыл районнуң комитединиң пленумунда демдеглээн. Анаа «СЭКП Тыва обкомунуң III пленумунуң шиитпирлеринге болгаш СЭКП ТК-ның Чигинээ секретары, ССРЭ-ниң Дээди Советиниң Президиумунуң Даргазы эш Л. И. Брежневтиң айтышкынарынга база малга бөдүүн болгаш чүлүктүг чемнер бедиктээр шиитпирлер кежиилээн талазыдыктың чедиишкиннери

## ЧАЛГЫНЫВЫС— ЧАА БЕШ ЧЫЛ

Чазагай, чырын кузел-биле чүгледтинген,
Чалыы холдар маадыр ишке сорун киргеи.
Чаҥгыс бүле төлдери боол, демин натнан
Шалып иште туржуп турар тайбың чон бис.
Сорулгавыс чиге, тада,
Чогудар ыш улам салук.
Чазагай үүле угланчызы.
Чалгынывыс—чаа беш чыл.
Будурер дээн вектиң улуг тудуглары
Бүгү чуртта ады алгып, нептереп тур.
Бурун дооскан имивиске атты салып,
Бүзүрелди партиявыска берип тур бис.
Чедиишкинге тура дүшпес
Сетиидерниң кыйгызы ол.
Чаартылгалар чалакчызы.
Чалгынывыс — чаа беш чыл.
Эгелекчи өгбелериҥ адым сыкпайн,
Эки ёйне чуртувусту аппар чор бис.
Элеп, читпес алдар кылдыр ёндур иштн
Этеханың намаарынга арттырар бис.
Салгалывыс чергаарланыр
Чаа-чаа ёндур херектерже
Чаҥгыс демниг базып орар
Чалгынывыс—чаа беш чыл.

Н. ООРЖАК.

## ЧҮГЛҮГ АЪДЫМ, МАҢЫҢ САЛБА

Таҥды кыры бедиктерде
Талыгырдан сылдыстар бе, одаглар бе?
Чернің диюг судалдары,
Сетиилии бе, таваҥгайда чымырай дыр.
Чүглүг аъдым
Туге ынаар аснымнадың?
Чойган, пештуг эзим чердс
Шоразиннр дег тудугларның еттары бе?
Күчүлүг чан эразында
Күзел болган күжүр эштиң бадалы дыр.
Оттуг чүрээн
Ону чүге сураглалдың?
Дуруг баарын тулаа олыкта
Дуруҥакың кыйгы салып эвер чүзүл?
Кыпын булут кыры-биле
Ныльйтыылаан самяйттар эгилей-дир
Чүглүг аъдым
Чүге мени хавазедир сен?
Аткан даҥзын хавазында
Авдын булан эриланынга келир сен бе?
Амыдыралда судалында
Амын-ишке уткуй нерилуп үнүраныыл.
Оттуг чүрээн
Оюур аъттың нанын салба.

А. АРАЛЧОР.

## Кожаларывыста

# ХҮННЭЭРЕКТЭЭН ИЛЬИЧЁВО

Ильичёвону чүгле хүннээректиг дээрге эвээш-ле боор, чүге дээш бүргеп, чазыкыныг-даа хүннээрек — оон улуг, аныяк чурттакчыларының арынчарынган хүдүмүүрүп кезээде мравас — ол болза доочуп суурлуп чаа амыдыралының хүннээрээнин уламчылалы-лыр. Совхоз-техникумнуң төвүлүг шөлүүгештеринде тарыпал мынтар ногаан-чайт. он-баазын чечевтер чайыпаан. Ол база-ла, кижилериҥ хүлүмзүүрүг дег, чаа, чечектелген амыдыралдың хереэзин болгай.

Суурауң төп шөлү бодувуң чаа тудугларын-биле дыка аянныг хөстүр. Оон бир талазынла колониалардыг (азагаттардыг), ак хар дег тудуглар шөйлүп чоруткан. Мурнуда-маңаа Культура бажыңы база турган. Ол ам совхозтуң уругларының музыка школазы апарган. Шөлүүн өскө талазын дургаар албан черлериниң тудугларының будун комплексизи чаттылган: совхоз конторазы, склыг тоо, столовая дээш өскө-даа тудутлар. От ансамбльдың ажык делгем Культура бажыңы гөндүрүп турар.

Агрохоорайның чурттакта бажыңнарлыг кудумчуларын колдуунда беш кат бажыңнарлыг. Оларда чылдыңга системаларын, газты киирген болгаш канализациялыг, ишт, соок суглуг. Кодээ черлерге амгы үеде ыыдыг бажыңнарга чурттаарга, ишкинээ-биле эвээш, эки-даа болза, дузалаал ажыл-агыйлыг болурунга эвчокумаар болгай. Ынчангаш Ильичёвожулар төптеп ырак эвесте бичии хемчегештиг эриин дургаар бир, ийи квартираларлыг. бир, ийи кат чурттакта бажыңнарын дузалал ажыл-агый туларынга этиг кылдыр шенеп тудуп эгелээн.

Владимир Ильич Ленин биле Надежда Константиновна Крупскаяның Сибирье шөлүүгете турганы, барып чоргуладыны, ол шагда орта ады-бажың безин чок турган, ам барык бурунгу апарган бо суурнуң культура амыдыралында чедиишее чүве барын чок.

Ильичёвожуларның бир онзагай чүүлү — бедик культур-ө луу. амыдыралының бай-ыыраа, бот-боттарынга идегежирээ. Авточагазининиң рулюнда шинк костюмнуг, ак сорочкалыг, өңгүр галстуктуг, бедик хөжектиг туфельдиг кижи өлүр. Айтырарыпта: «Чолаатыг-сал дыгжы Михаил Корчагин деп кижи иен» дидир. Фермага садыглап кээрде казстаның алганын экспосинсининиң эскерижилге: «Бо чонның культуразы шыырак болгай, кезээде мынчаар иеттинмээже хорлжоҥ»—деп немей тыртып каггде.

Бичии чапсарда садыглажылга ягеледи. Бараан-даа арбын: мун. чүс-чүс рубльлиидаа, копеечтиг-даа бараанпары бар. Итыжеңир, үнмережир-даа чүве чок. Кижи бүрүү хереглээнин ап алгаш, хемчээп. хинап ларуп тургулаар. Кандыг бараан албас тыор, киндыынын айтырбас дээр! Ортээн санныын турда, мырывай кайгамчык: сазыгжы шитырбас-даа, боттары саналп-ла шуут тутсур. Кандырдээнин ажыыл четпес болза, өскези немеп-даа бээр, харын-даа ферма кызыл-булуңунда костюм кармаанган барып ап ал сут дигиээр болгаш дузалаан. Удаваанда-ла долу бараанныг келген автомагазин барык куруг калбы.

Шалында чылдың ужу-бажыңга четпес чеңнег. самдар хереатээштиг, шыяба идиктиг. аштаҥы-түреэги чораан эрги суурнуң мурнунда чурттакчыларының ажы-төлүүн үреселгалының амгы үеде амыдыралының байы-шыырааи үстүнде бижээнин ол бичии болуушкун безин хереченлеп турар. Бөгүнгү ильичёвожулар улуг хоорайлар чурттакчыларындан дудаа чок чурттап турар. Бо дээрге хоорай биле кодээниц аразында боттуг мөгалдың чидии бар чоруурун базыткан турар.

В. И. Ленин болган Н. К. Крупская аттыг совхоз-техникум амгы үеде муи-муи гектар шөлүү ачулуг техника-биле болбаазырадыл. дүжүүн ажаан ап турар. Совхозта мал ажылы сайзырапгай. Кодээ ажыл-агый кадрларын белеткөөрүнге уруг үүүн киирип турар. Ильичёвожулар-биле чугаалажып, олардың хөй-аътымыл, келир үеге бүзүреллиин корун турган, суурнуң шаандагы үезин сагынмайн баары берге. Бо совхоз 1930 чылдың апрелыже үнделгеттинген, мичангы район солуунга мынаг одурүлер биживтинген турган.

«Совхозта картофельлиг мынаг чаналыг столовая бар... 1930 чылдың чазынында совхоз 51 га кызыл-тас, 20 га сула, 57 га арбай, 18 га чиштарлы, 7 га картофель тараай. Тарыпал май 5-те эгелээн, июнь 23-те доозулган. Тарыжимир шылыпчы ажылдаан...» А ам кандыгыл? Чазыдаңы 5-7 допукта. ажаалданы 10-12 хонукта муи-муи гектарга чорудун турар.

Ильичёвожулар ажыл-агыныга-даа, черинге-даа, амыдырал-чурттазагынга-даа чоргаараанар. Ол дээрге улуг Ленининиц аъш-биле база холбашкал болган ениагай чоргаарал.

И. КРАВЧЕНКО.
Хакасия.

## Төөгүнүң арыннарындан

# ӨРГҮН ЧОННУ ЭРГИП ЧОРААШ

1938 чылдың чазы. Оът-кеп сагдалаайның хевтеп үе чайтыдайның турган маалыттаа үе. Каттышкан школаның ураи-театр салбырының сургуулдатыныл Тывакомюнуң, сумуларнче культура бригадазы чорудар дээш белеткеннп турган. Анаа сургуулдарлан 15 кижи киргеп. Бригаденың удурткучузунга ТАР-ның Культура аймаазының ораалачы сайзыны Лоссан-Кенден томуйлаттынган. ураи чүүл удурткучузу Мунзуң болган. Эмчиннс Долгар Ёнзак, киномеханиглнис Эрлин чурттуг «Кино» дээр школазыг Сенди, чолаачыларнвыс Королёв биле сеолүүде фронтучу-таанист чораан Кызыл-Тае олар.

Ол чедө Тывавың кедзө черлериниде чоннуң билбес болгаш көрбөзөн чүвези хөй болганда, бригаденың ап чоруур чүүлдери-ле эҥмежок: кино үнүрер моторлуг аппарат, 4—5 янзы кинофильмнер, эмнит хаарыантар, радиоприёмник (улуг), телефон аппаратуразы, 16 санныг телефон өрген-адагаштары, молдуттар ыш. трубник. четки, патефон, бешиниҥ дерт демир досказр. Шиа, концертке хереглээр ат тудуглары болгаш хереселдер сүккан улуг аптаралар дээш өскө-даа. Шиите хереглээр ат тудуглары — ол эки. турган-барган чердев-ле тып алыр.

Ураи чүүл талазы-биле бо за хөй чүүлдү белеткеп алган бис. С. К. Токалның «Үүр дергазында үш чыл болдум» (амгы «Долгур-оол») деп шиваа, нинти болган ийи-чангыс тың ырларындан, каргыраа. хөөмейлеп, шулуктээшкиннээ тургустунган концерт, хылдыг хөгжүм оркестриндеп болгаш ийи-чангыстың музыказындан белеткээн программа, янзыбүрү көргүүзүлерден тургустунган акробатика. Культура бригадазының программазында кирип турган болза бүтү көргүүзүлерге бригаденың пелигүннери барык шулуузунга киржнр турган.

Кара-кыс. Көк-кыс. Бичии кыс. Доозумаа. Дүнзекпмаа. Сөөскеппээ олар нинти ырыга киржнп, ийи-чангыстың ырларын күүседип, шиите ойнап чорудар. Лаптай, Мунзук, Монгалбин, Кешкендей. Көк-Хевек шиите ойнап, нинти ырга киржнп, музыкага ойнап, акробаттап чорудар. Самдан, бо өдүрүүнүң автору. сымыртып, ырлап, шиите ролдар күүседип, акробаттап тургулаан. Эң улуг назылыг (мичан 41 тарлыг) Сорукту акывыс хону каргыраазын хостуг салып, ылыгылыг эвелгилеп, шиите Семис-Ламаның ролюн ойнавар турду. Музыка аймаанга салым-чаланнып Карарол ийи-чангыс бызаанчыга ылгыжаадыр ойнап, «Узун-Хөөмүй» сут бадыра бээрге, улуг улустуң нараанның чажы бүдеепнин бээр. Хорлуг-оол акробаттың ынчангы парын трюктерни ыыла бээрге, чамдын улуг нараан чажырар чүве.

Долгар эмчиннс бистин-биле надыр чораыр-ла, улусту шинчип. эм-таның берип, чоогта аныдарже чалаптаарлыг чорун, ында аараан келерни бөжүтнаш, чаштарнын, ынмы-неиин чорлан. Сенди ачылыптын ыол ажыыл нолдуунда дүне хевүдүр. Ап чорууруве 4—5 киноүрүктарны нарангы ямыр дүжерге-ле дашпаза үнүүрүп эгелээш. дыкны аттың артын чер чырытыже долган, оон-биле калы очулуүрүп, таныыбырлап бээр кижи. Чолаачыларнвыс Королёв биле Кызыл-Тае ийи бистерни болгаш ап чоруур чүктерни орулчнвек чок, надыр-берт черлерге мендп-чаагай ап чоруп, машиналарны ажаап-тежаарпдеп ампгда. Мунзум-биле коды, чылган чоннуу радиобиле салымчыларлыг. телефонбиле чугаалаштырып, медээжок-ла турарлар. Оларнын таварпда ыыпкөбек аппаратар турар чүве.

### КАЛДАК-ХАМАР АРТЫН АШКАШ...

Кымыдан июнь тоннүүзүнде дүшпе үндүвүс. Шүүрүнек базазынга хонгаш, 1937 чылда С. К. Токалның башкан чораанын культура бригадазының «Калдак-Хамар артын-сынын, каскан болза, аштаан болза...» деп божамыктап ырлап кааны. ам-даа «шазалама» ораар чок улуг артты арай деп ашнавас. Чер тегпээнге чүүлеп пазы чаттаанналап бергелеп болгай.

Калдак-Хамарлап ажыып азаш, аимы Тес-Хем. Эрзин Чаүр райопларның бөрүк бүгү сумуларынга, Хөндергей-Бажы ыт-биле ажыл кезээш, Чөөл-Хемчик, Улуг-Хем. Тандының кожуунжарының чамдык бүүрларынга бригада көргүүзүлер кылган. Улуг чоруккла, узун оруккла кандыг солуун чүве турбас ийик. Бригадага ыпаат үүлгээдер барык хүнүң чыгы болуп чораан.

Ынчангы Тес-Хем кожуунуң Бай-Хөл сумузунче аътгарлыг, коштарлыг чоруккан бис. Бистин-биле ынаар кады чораан ТАРН ТК-ның секретары М. Байырга Кыымага үш чыл улаштыр эрткеш, «Ужар-Кара» деп шола алган чүгүрүк аътты мунаурган. Азагы аът дээрден өскө чүү дээр боор. Чараажы дээрге чоннардаштап чаваа кааи-биле ломей, даваннары черге дегбес чүве. Үргүлүү-ле ломгайбы шелгеш, ыыай боор. Даргавыс аъмпың аксын тыртып, муңгаш-дыыы-биле хүрежип чорда холдарының салаалары, дедир тутпан морковь мышаш, инчек мышылай берген болгаи.

Тере-Хөлдүң хыдыынга баргаш, концерт, шин көргүүзү тургузуста, хамык чүве «мөндн-чаагай» болган чүве. А ынжеэ көөп хереп, бийлаан. Кино-Сенди механиглнис кино үнүтрер дээш моторун ажыладыптарга, ойнап турган ааныыстың мал-маганы, колген көрүкүүлеривистиң, ээл-ооң тойгаш, бижаа-молдуглаар челедерни, аътгар баглаашгарын тура пожуулаш, ховуже салчып бергеи. Моторны өңгүрер үжүрга таварышкан. Көргүүлер аътгарын, мал-маганы сүрүп экээр, кожалында аалдарга аппарып «быжыглаар» болгаи.

Москвага хойну көрүп, өөренип алган.

Самбукай техникүм доосканп, төрээн Тывазынга чедип келген. Тываның баштайгы аптеказынга —Кызылга ажылдай бергеп. Ол-ла үеде советтыва транспорт эргелеливге чолаачылар белеткээр курс-школага хелемечи-башкы болуп дакпырлап ажылдап турган.

Любовь Калчанаевна Кызылга ажылдап турда. Тывага ийиги аптеканы Чадазынга ажыктап болгаш ону ыыдап чорутка. Оон соонда Самбукай Кызылга катап келгеш, 1956 чылга чедир ажылаан. Ол ажыл-амыдыралының ааш-биле Тожуга база катаа чедип келгеш, Ий шкелезының болгаи кадынчыга школазынга 1972 чылдың төнүүзүнге чедир ажылдаан, 60 харлыында пенсиже үнген.

Любовь Калчанаевна Самбукай ам-даа кадын-кыыраа, уругларынын уругларын ачызын чуртган турар.

В. ТАМДЫН-ООЛ.
Тыва АССР-ниң культуразының алдарлыг ажылдакчызы.

# САМБУКАЙ ДЕП КЫМЫЛ?

Тываның чаа бижии чогаалтыгаан соонда, үжеп чылдарның өгезинде, «Шын» солуига «Самбукайның чугаазы» деп болүк авторларның чогаадып бижээнин бичии тоожу үнүп өгелээн. Оны чон улуг сонуургал-биле номчуп турган. Ол ном ам школаның үстүнгү классгарының өөредилге номунда киргеп болгаш бодунун утка-шынары, ураи-чеченнибиле бер янзы илгалып турар.

Шынап-ла революция мурнунда Ортаакы Азиянын хөрээжен чоннуун эрге-медел чок, дар-берге амыдыралын. оон соонда Октябрь революциязының ачызынга чаа амыдыралды тургузарынга оларның киржилгезин көргүзеп номнуң кол маадыры бистин тыва хөрээженнериниц салымчолуига бүгү талазы-биле домейлежип турарынга үндезилээн, бир номдан үзегелеп тургускан баштайгы тыва чогаалды чон сонуургап болган оон амыдыралчы ынчыныын, кижизидиглеппп ужаан көргеп. Номнуң кол маадырының адын Самбукай дээр. «Шыкап-ла ол номну чогаалын бижип, доозун турда, авторларның ажылдап турганы черинге Тожудан келген Самбукай деп уруг чораан чүве. оон адын ук номнуң ады кылдыр ажылаан бис» — деп. ол болүк авторларның удуртучузу турган А. А. Пальмбах сактып чугаалап чораан.

Самбукай деп кымыл ол. ам кайдаа? Ол болза Кол Самбукай (ам Любовь Калчанаевна). амгы үеде Тожуда чурттап чоруур. Любовь Калчанаевна 1912 чылда Тожуда Сыгыт-Хемге анчы аратгын (Кол Калчанайның) ог-булезинден төрүттүнген. 1930 чылда ол чаа үнген чаа тыва бижиги номчуг дээрген өөренип алгаш, Бии-Хемнин кудуу салыбиле баткаш, Хүттүг ужарын диилии-биле ортаеш, Кызылга ТАР-ның Культуро ламызынга келгеш ол. Самбукай орус дылды шөрү билир болганда. ону Красноярск хоорайда рабфакче өөредип чорудупаан. Анаа өөренип турда. Тывадан Москвага өөредир херээжен уругнар херек апаарга. Самбукайны шимар чорудупаан. Москвага ону аптека херээ өөренир фармацевтер белеткээр техникумга хулаап алган. Ээлээ каш чылда Москвага хойну көрүп, өөренип алган.

Самбукай техникүм доосканп, төрээн Тывазынга чедип келгеш. Тываның баштайгы аптеказынга —Кызылга ажылдай бергеп. Ол-ла үеде советтыва транспорт эргелеливге чолаачылар белеткээр курс-школага хелемечи-башкы болуп дакпырлап ажылдап турган.

Любовь Калчанаевна Кызылга ажылдап турда. Тывага ийиги аптеканы Чадазынга ажыктап болгаш ону ыыдап чорутка. Оон соонда Самбукай Кызылга катап келгеш, 1956 чылга чедир ажылаан. Ол ажыл-амыдыралының ааш-биле Тожуга база катаа чедип келгеш, Ий шкелезының болгаи кадынчыга школазынга 1972 чылдың төнүүзүнге чедир ажылдаан, 60 харлыында пенсиже үнген.

Любовь Калчанаевна Самбукай ам-даа кадын-кыыраа, уругларынын уругларын ачызын чуртган турар.

В. ТАМДЫН-ООЛ.
Тыва АССР-ниң культуразының алдарлыг ажылдакчызы.

Будук-бүрү кылып турда. Шылаг билбес шыырак ооллар С.-Б. УЛУУККЕЙНИҢ чурааи чуруу.
Бидаа-чени хайсы берген. Шыдыраазын сала берген.

## Соңуургаарга ааш

## МИХАЙЛО ЛОМОНОСОВ АТ САЛГАН

М. В. Ломоносов биле А. С. Пушкинниң кырган-ачазының аазы генерал-инженер А. П. Ганнибал оларның ат салган документизин Астрахань областың Күүрүге архивинден тывыпган.

Ол документиглер болза Россияның аалдарыл тургузар дээш улуг орус эртемденнии чорудун турган кайгамчык улуг ажылының дүүлүн чечилеп турар. Физиктиг болгаш экономиглиг географ талазы-биле медээлерни чыыпкыныц түсүн апаатаавын Ломоносов белеткээн, а Ганнибал кол архивтерден болгаш фортификациялыг документтерниэнинң удуртукчузу турган болгаш. адыктагы шүүлгээлерни болгаш күүрүге чажыдын илереди берги дег айтырыглары оон казырыгы саналдаар.

Ынчалзажок чоруткан айтыышкынны губернаторларның чаждымзы чогууру-биле билдээн. Чижээ, Астраханының канцеляры ол ажылды дыка сонуургаан. Чугула материалларны ыыстаан хуусаанныга ап чоруурун баргаш. Ломоносов 1761 чылдың октябрьда канцелятиялың адыпган Астраханьго ыйнаашаар чоруткан. Ында медээлерни саададын турар чорун «орус аалдасты чогаадырынын чугула херээн» саналдып болур-дур деп чемелээн.

## У З У Н НАЗЫЛЫГЛАР

Туркмен ССР-ниң Керки районунда Максим Горький аттыг совхозтуң төө сууруунун чоругда ажыктаар дээш ужаа-кырыкчы орун ийи чыл турган. Ынчалза-даа ажыл ыйнаашаар. Оларның бирээзи алды унуут, өскези — дөт унуут, узуну 14 метр чедип турар. Изиг хүннерде кыдыраа ажыктаавыр будүүлгеден дой деевээлеп болур.

Олар дээрге парагачаның чоок төрелдешкээ — карагас. тар-тыр. Оларның назыны ийи чүс чылдан эвээш эвес. Ногаан улуг назылыгларны бойдус тураскаалдырынын дамазыйига киргеп.

(«Известия» солуудан).

Редакциянын адреси: Кызыл, Шетинкин-Краснова көшүүнүң башы № 3. ТЕЛЕФОННАРЫ: Редакциянын 2-21-62, ачы-көрүкүүнүң ораалачыларының 2-35-21, 2-31-75, төрүттүлгениң, чогаалчыларның 2-23-36, секретариатның 2-23-36, партиялың-чаңчылдың болгаш спорт чүүлүнүң ажыктарының 2-37-13, пропагандаңа-агитацияның 2-21-72, культураның ажыктарының 2-23-54, оорга ажыл-агый ажыктарының 2-21-41, очеркер ажыктарының 2-31-75, хаяа ажыктарының 2-41-27, информация ажыктарының 2-20-60, корректорларның 2-27-41, бухгалтериянын 2-12-45, солун келдей барганда 2-32-75 телефоннар долгнар.

Тираж 17866. Чагыг № 1604.

СОЛУН НЕДЕЛЯДА 8 КАТАП ҮНЕР

Тыва АССР-ниң Министрлер Чөвүлелиниң Ёзөн үндүрер чер, полиграфия болгаш ном садыының херектериниң талазы-биле эргелелиниң типографиязы (Кызыл, Шетинкин болгаш Кравченко кудумчузу, бажың № 1)

ТС—01205

## телевидение

### АВГУСТ 15-ТЕ

### БИРГИ ПРОГРАММА МОСКВАДАН

8.00 — «Үе». Информастыг программа. 8.40 — Эртенги гимнастика. 9.05 — «АБВГДейка». 9.35 — «Ада-иниер чоргере». 10.15 — С. Прокофьев — «Уругларга музыказы». Фильм-концерт. 10.25—«Аҥыяк чок шинчиишкин». 10.55 — «Улам хөй ыяш барбаанарго». 11.25 — «Спортлотонуң 35-ну тиражы. 11.35 — «Булуттар аразында оруктар». Документалдыг телефильм. Оруе удурдукчу К. К. Арцеуловтуң дугайында. 12.35 — ССРЭ-ниң суг спортунуң талазы-биле чемпионады. 13.15 — «Билдингир-даа болза, бүзүреттер төөгү. 14.45 — Бөгүн дөмөйлөдер. 14.50 — «Дубровский». А. С. Пушкинниң төөгүлүг дургаар уран-чечен фильм. 15.45 — Политиктиг хайгаараачы Л. А. Вознесенскийниң беседазы. 16.15 — «Радуга». Улус чонзалдыганның ырапрограммаларының 14 бүтүдөмөй фестивалы. «Машинным танцылары болгаш ыт-тыкалы». 16.45 — «Кара-бажың» Парогвайдың Конгрестиниң ТК-ның бирги секретары Антонио Майдалың салым-дүүзүнүң дугайында Дамчыдыкчы политик. тиг хайгаараачы В. Дудин чорудар. 17.15 — «Нешайн чуруумчу». Мультфильм. 17.35 «Үе болган бодүүзүн дугайында». Социалистиг күш-ажылдың Маадыры А. А. Суворотун аимдыралының болгаш чогаал ажылының дугайында. 18.35 — «Дош аранзамыта» Телефильм. 19.05 — 19.20 — Чапсар. 19.20 — «ГТ-ның экранында эң баштай». «Таманко» (Франция). Уран-чечен фильм. П. Мерименң шак-ла ындыг аттыг повеллазы-биле. 21.00 — «Үе». Информастыг программа. 21.35 — ССРЭ-ниң улустуң артизи И. Ильинский Н. Гогольдуң «Эрги шиниң помещиктери» деп тоожузун номчуур. 22.20 —Дашгыны эстраданың аялгалары болгаш ритмнери. 23.30 — 00.25 — ССРЭ-ниң Кут бииглүүге чемпионадын «Черноморец» (Одесса) — «Динамо» (Киев). Төнгенде — телемедээлер.

### ИЙИГИ ПРОГРАММА МОСКВАДАН

14.20 —«Ай, да Балет». Ленинградтың кидүүлиниң «Сказка» театрының фильм-спектакли. 15.05 — «81-ниң ырыыы». 16.10 — «Хроникарама. 17.45 — О. Носпланың — «Терге аимдыызында чайыбаанда» Москвадың И. Гоголь аттыг драма театрының фильм-спектакли. 19.30 — «Музыка киноларга». 20.00 — «Дээ тамгыгыг уругнар, чаңчылдар». 20.15 — «Кадыкшыл». 21.00 — «Үе». Информастыг программа. 21.35 — 22.50 — «Аргуй турар чайным ыйгыыр». Уран-чечен телефильм.

## Аараар

Бөгүн республикага бергеп аяны кээп турар агаар болур. Чамдык черлерге хүрээ-тудуглуг үзүк чаштаар. дээмизеге. Чөөн чүк уламчылаар. кымыыр дат сеңүүлээр 9—15 метр дедер. Агаарның температуразы 16-22 градус чылыыр.

Кызылга агаарлыг температуразы 20-23 градус чылыг болгаар.

Редактор В. С. ШАРАВИЙ

## КИНО

### АВГУСТ 15-ТЕ

«НАЙЫРАЛ»: «Максим Перепелица» 9.30 шакта; «Фейерфекстың милавонлары» 11.30, 12.40, 15.00, 16.20, 18.30, 21.00 шактарда.

«ВОСТОК»: «Инжакпыл темазынга фантазия» 15.00, 16.50, 18.40, 20.30 шактарда.

«КАА-ХЕМ»: «Кадзю» 15.00, 16.50, 18.40, 20.30 шактарда.

«ПИОНЕР»: Киночылыкчы 10.00, 12.00 шактарда; «Ак-Бабаның болган дертел» мультфильмнери солуп ужуралдары» 11.20, 17.20, 20.00 шактарда.

«ЧАҢГЫЛ»: «Дэнгиин таваы» 14.00, 16.40, 19.20 шактарда.

## ЧАРЛАЛ

Тываның Күүрүне филармониязы гурупнары «Саян» ансамбливиң ыры болгуже тыаныгыыг ниилерни чалап турар.

Ол шыкап национал төөгүм черниилерни. быжыглыгга, шиилге, шавыгга, томусга, чаңгызында сөөлдер болгаш сыгыртыр, хөөмейлөр, каргыраалаар ажыктарын хүлээп алырын база дыпнадып турар.

Хөгжүмчүлер болгуже баяшга, контрабасска сөөлдерлер база херек.

Хүлээп алымнакпыны: августың 20-дан 31-ге чедир эртенгиниц 10 шактан эгелээш филармониянның бажыңынга кылыр. Күзелдиг ниилелер кадрлар кылдыгынга бижидер.

ДИРЕКЦИЯ

*Бүгү чурттарның пролетарийлери, каттыжыңар!*

# ШЫН

СЭКП Тыва обкомунуң, Тыва АССР-ниң Дээди Совединиң болгаш Министрлер Чөвүлелиниң органы

№ 190 (11688) | 1981 чылдың август 16, воскресенье | 1925 чылда үнелиттингеи | Өртээ 2 кап.

# ЧОННУҢ ШУУШКАН ИЗИ ЧИТПЕС

★ Репортаж ★

Август 14. Хүн үнүп ордаш, эртеги кижилер: «Хинди-де хир чок дээр-дир» дишкилээн. Алдын херелдер Таңды эдээде-суурже чаштының тараан — көрүштүг-де болган: чыдыр, ооң бодуу чегелек шилээ, кудумчуларда сан-дорт кара шугуум боов чаптылган, чугулаазы аккыр бажыннар, үтүлзалыг иогаан херимнер арайга онгалак иогаан бүрүүлер-биле чаржаалашкан. Суур төвүнде ийи-ийи хаът ийи бажың оналаанын көзүлген, олар Культура бажыңы биле школа-дыр, сөөлгүзүүнүң улуг хаанында спидвен чедип эртеш, даңы уткалыг. Улус хоорту ол бажыңнар чанында чыглыр-ларын эгелээн. Кочетовонуң ол хүндүлүг чымчаа кижилерни сагыжында үр-ле яртар.

Кочетово, Тывага сураг-аан төрээн кымаадаан Сергей Куважының аъдын ыяштаан, ооң төрээн сууру. Таңдыда «Коммунизмниң херели» совхозтуң төвү. Мурнунда ады — Аттыгжыдаа. Тывалар ам-гы суур турар черни шаанда бээр Сут-Бажы дээр.

Сут бажы. Арыг, кылан, кижини сергедип кээр, эмнег ышкаш сагындырар соок чаагай суг... Чонуңуң күзел-соруу база ындыг: арыг, ооң күжү теттүмес. Бо тайга эдээ калбак ышнаага. Сут-Бажыңга, бүгү Тываның чонуңуң төлээдери чыглыраш, бодуңуң күзел-соруун илергейлээн, маңаа чаа, хостуг күүне тывылган.

Эртенгиниң 11 шак. Тывага улусчу революциянның 60 чылына тураскааткан эртем-практиктиг конференция Культура бажыңының делгем залынга ажыттынган. Президиумда, залда революциянның, дайынның, хөй-ышкының төрээшкиннери, будулуңдар, мурнакчылары, ат-сураглыг кижилер... Иван Григорьевич Иванов боспоонда келген. Тарлашкын тыртыглыүүшкүнү, чырааныңар. Хайыныл. Ам-даа эрес-шоразы келиок, баштак. «Ам 92-дээр мен» дээрге, бүзүрээри безин берге. Бо чер чүрүттүг эки турачы алышкылар Ойлупааларны бүгү Тыва билир. Оларның бирээзи Ооң фронтчуу эжи Тоигак Таржа-биле хөөрешкен орлар. Совет Эвилелиниң Маадыры Николай Макареяко, Социалистиг Куважының Маадырлары Добби Даваа, Бавун-оол Уин-оол чалсарда база ужуражы бергеннер. Тыва АССР-ниң алдарлыг тудугжузу, Ленин орденниг эдилекчиниң Ооң Кадзаа. Тываның улустуң чоргаараачы Степан Сарыг-оол, сөзүглээн артистер Кара-кыс болган Максым Мунзуктар, Куштыгларның Улуг Октябрьның, СЭКП-ниң ленинчи национал политиказының ачызында бодтанган. Ынчангаш республиканга кыска хугысаада улуг политиктиг, экономиктиг, социал чаартылгалар болган. Ылаптың экономика сайзырааш. Совет эрге-чагыргазының чылдырында үлетпүр бүдүүлгезиниң хемчээли 62,6 катаа өскен. Көзээ ажыл-агый таныттынмаас кылдыр чаартынган, чонуңуң материалдыг чаагай чоруу чыл келген түлүм-ле экижии орар. «Тыва АССР-ниң бүдүүчүү күштериң уламчылаан комплекстиг экономиктиг хемчелер дугайында» СЭКП ТК-ның докладының ачызында Тывага ону чедип алган СЭКП-ниң XXVI съездиниң Отчёт элекчелиниң эш Л. И. Брежнев ол докладтың амыдыралга боттандырарын чугулаалын айтыкан. Партия болган чазактың ада сагыш човаашкынынга харын кылдыр республиканың аъдының чонун СЭКП-ниң XXVI съездизиниң шиитпирлериниң амыдыралга боттандырар дээш кызымаа ажылдап турар, ооң түнелиңде он бирги беш чылдың башгайы чылының социалистаг күүсеглериниң күүседир болгуңуң долу аргадары тургустуунуң Г. Ч. Ширшиң айыткан, чонуңуңарны чаяа-ны бүдүүлгүлүг амыдыралга сеңээ кыйгырган.

СЭКП обкомунуң бирги секретары Г. Ч. Ширшиң турасказыл аъдыгар эргени берген. Кожааны кезиптерге, турасказының кырында торгу пос ооду ажыттына берген. Ында «1921» деп улуг саннарны, маңаа, Сут-Бажыңга (Кочетовога, августың 13—16 күнниринде ТАР-ның чарлаан Бүгү-Тываның Түрүүлүг хуралы болгаш дээштиң бажың Тываасаага дипломатиктиг сайгарга, хүндүлүг таныылдар турушкан.

Бо турасказал төөгү-революстуг мемориалдың бир чугулазы кезээ. Ооң аңгыда аңаа Тыва Арат Республиканы чарлаал Үнзелиевскиң хурал болган бөза кызыл партизаннарның штабы турган бажыңнар, 1918—1921 чылдарда хамааты дайынында үеникке түлүүшкүннерге мааңмырлыы-биле амытының берген партизаннарго турасказал болгаш төөгү-революстуг мемориал-биле танышкан.

Эвакуациядан ойнаа да үеттеринең эки-дүзаа дузалажыңының ачызында Совет Тываның ажылчы чоннары экономиканга болгаш культурага улуг чедишкиннериң чедип алганын В. В. Дунаевскиң айыткан, ооң чижектерин Таңды районнар көргүскен.

Төөгү-революстуг мемориалды тургузарынга «Тыва совхоз тудуг» каттыжылгынның чеңь, сес дугаарлыг механизированный тудугжулары, республиканың Культура министерствозунуң ажылдакчылары, районнуң, Кочетово суурнуң ажыл-ишчилери идепкейлиг киржип, быска хуусаада улуг темчээлгиг ажылды ышкаган. Оларга өөрүш четтиргенинден ышкыр сестерни оралар илереткен.

Партияның хоочуну Ал. И. Пахомов совет эрге-чагыргазы тургузар дээш чаныш-сынып чок демнээжип турган Сут-Бажының кыска партизаннарының, ажыл-ажылы тараалыг-ларының, тыва араттарының дугайында ышкыр сестерни чугаалаан.

«Коммунизмниң херели» совхозтуң ажыл-ишчилери совет улустуң революстуг, дайынның ажыл-ажылы чаңчылдарының шыңчы болуп турарын саанчы И. Д. Ооң саналынга илередип чугаалаан. Кочетовчулар он бирги беш чылдың планныг онаалдаларын күүседир дээш шалыпчы ажылдап турар. Сут-бараан · фермазының коллективи чартык чылда күүнеге сүт садар планын ажыл-күүсетпеш, районнуң фермаларының хөрээнде социалистиг чарыштың тиилелгези болган. Ынаачылар СЭКП райкомунуң райкүүсекомнуң диплом-дарын, ыдыктыг ыраажыларны тургузуп ышкаган.

СЭКП ТК-ның кежигүүнүң кандидат, СЭКП Тыва обкомунуң бирги секретары Г. Ч. Ширшиңге сөс бергеш.

Тывага улусчу революциянның үжүү-дүзазының дугайында ол чугаалаан. Чоон чүрүттүң улустарының хамаалга дамчыжээшкинин Совет республиканың детхимчези-биле тиилелбулурунуң дугайында В. И. Ленин айыткан. Ооң шынарын Тывага тиилээн революция бөза бадыткаан.

Тывага социалистиг чаа-лыстуг музейниң ийи залы база хамаарыжыр.

Ол ийи бажың кожа турар. Ам бодап көөрге, ол ындыг турар-ужурлуг-даа ышкаш. Биргезинге — ак дээрбеңнерге удур тулчуп турган эрес-дидим кыызыларның штабы турган. Өскезинге — тыва араттарның башгайы күүнезин, ооң Конституциязы чарлаан улуг хурал болган. Чарылбас ажыл-аъдыгаалыг ийи чүүл-дүр.

Чээрби ажыг сантиметр ооң чүдүктардан туткан ийи-ийи өрээл ол бажыңнарда ол үениң аяңы сиңгигип артып калган. Олар Сут-Бажының суур Советиниң баштайгы даргазы А. Сиңткинни, совет төлээ Ц. Сафьяновту, эрес-дидим партизаннар С. Кочетовту, М. Турковту, И. Пахомовту, В. Тушкынны көргеш, дыңнаан. Оларны тыва кожуунниң үш чүс ажыг төлээлекчилери көргеш. Ол бажыңнаа «дыңнга: «Таңды-Тываның Арат Республиказы болза, бодунуң иштинги херектерингө талазы-биле хостуг, кымга-даа хамаарылга чок, түскай улустүң күүнезин болуур» дээш сестерин оруг болган тыва дыларда алдын үжүттер-биле сиңгибин биижээн.

Партизаннарның ол суругга болган

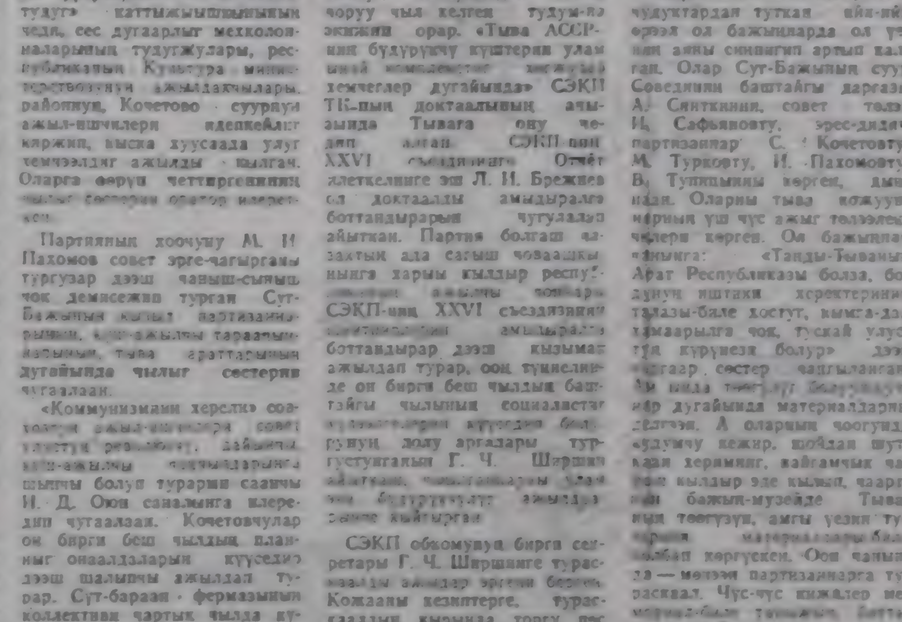

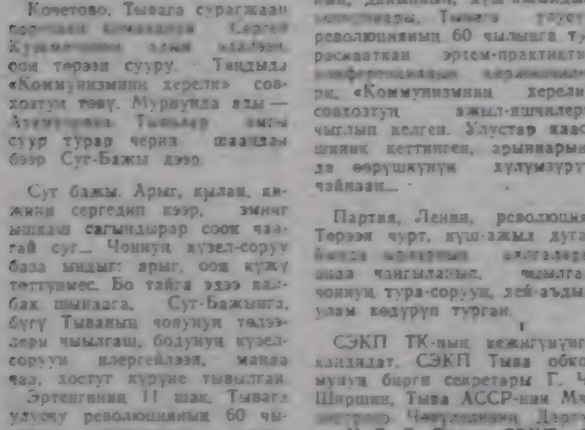

# СЭКП ТК-да, ССРЭ-ниң Министрлер Чөвүлелинде, ВЦСПС-те болгаш ВЛКСМ ТК-да

1980—1981 чылдарның кышкы үезинде малды мени кыш аайы-биле мал ирегжүү-дарын бүдүүрер болгаш садып алырын көвүдедир дээш эвилелдешкен болгаш автономиктуг республикаларның, крайларның, областарның, автономиктуг округтарның, районнарның, коллоптарның, совхозтар коллективтериниң, ведомстволар аразының болгаш көдээ ажыл-агыйның өскө-даа бүдүүлгелериниң эргелиинде кадбарган социалистиг чарыжының түнелиин СЭКП Төп Комитеди, ССРЭ-ниң Министрлер Чөвүлели, ВЦСПС болгаш ВЛКСМ ТК үнүргеш, дараазында черлерин тиилекчи деп санаар, СЭКП ТК-ның, ССРЭ-ниң Министрлер Чөвүлелиниң, ВЦСПС-тиң болгаш ВЛКСМ ТК-ның хүндүлүг таныстыр-биле танныр.

ТЫВА АССР-ДЕН

Ленин орденниг «КЫЗЫЛ ТАРААЧЫН» совхоз, Бии-Хем район.

# Л. И. БРЕЖНЕВТИҢ С. КАҢЯ БОЛГАШ В. ЯРУЗЕЛЬСКИЙ-БИЛЕ УЖУРАЖЫЫШКЫНЫ

СЭКП ТК-ның Чөвүлүн секретары, ССРЭ-ниң Дээди Совединиң Президиумунуң Даргазы Л. И. Брежнев ПКАП ТК-ның Бирги секретары С. Каңя-биле болгаш ПКАП ТК-ның Политбюро кежигүүзү, ПУР-нуң Министрлер Чөвүлелиниң Даргазы болгаш камгалал министри В. Ярузельский-биле август 14-те Крымга ужураштыр, олар СЭКП ТК-ның чагдаалаан сургаар найыралдың ажылгы аянчылгазын кызыл Совет Эвилелиниң белгенгеер.

Беседага киришкеннер: СЭКП ТК-ның Политбюро кежигүзү, ССРЭ-ниң Даштыкы Хүлээр министри А. А. Громыко, СЭКП ТК-ның Политбюро кежигүзү, СЭКП ТК-ның секретары К. У. Черненко, СЭКП ТК-ның секретары Е. В. Русаков, СЭКП ТК-ның Чөвүлүн секретарының дузалакчызы А. И. Блатов.

Дугуржуп алдынган дыңнамгны парлап чарлаар.

# АКЫ-ДҮҢМАЛЫШКЫНЫҢ МЕМОРИАЛЫ

**КЫЗЫЛ, август 14. (СЭТА).** Тыва АССР-ниң Кочетово суурда төөгү-революстуг мемориалды сайгарып байлаага ажыттынган. Аңгаа чыл мурнунда маңаа Тыва Арат Республиказының партстанзының чаргаан Бүгү-тываның Түргүзүкчү хуралы болган.

Чаа тураскаал дээрэ дуңмурлеелиг үзүн, шала «Хамааты дайынының чылдарында Советтерниң эрге-чагыргазы дээш амы-тынын берген Тываның партизаннарынга мөңге тураскаад» дээш сестерин оруг болган тыва дыларда алдын үжүттер-биле сиңгибин биижээн.

Партизаннарның ол суругга болган ортем-практиктиг конференциянын киржиичилери мемориалдың комплексинге хамаарыжыр музей-биле танышканнар. Чонуңуң эрге-чагыргазы дээш демнээжип, ССРЭ-ниң составында эки тура-биле Тыва Арат Республика каттышкан соонда болгулаан улуг чаартылгаларының дугайын ооң экспонаттары чугаалаан турар.

Төөгүнүң улуг эвес үезинде дургузунда мурнунда хожулаңгай турган черге тиилерайлар, суурлар түттүнүп, улуг үйлер-пүр бүдүүлгелери, амгы үениң келээ ажыл-агый бүдүүлгезин тургустунган. Эртемнин болгаш культураның хөгжүдүрүнге улуг чедишкиннер чедип алдынган.

«Шын» солуунуң «Күш-ажылчы алдар тугун» боргу Чөөн-Хемчик районнуң «Алдан-Маадыр» совхозтуң Бора-Тайга салбырында Куулар Базыр-оолга удуртулган мал чеми белеткээр звеноунуң чедишкининг ажыл-ажыңга тураскаадын кедүрген. Беш кижилиг бо звено 24 тонна сиңги кезиг белеткээр планын 25 тонна кылдыр күүсеткен болгаш анаа немей ам-даа 10 тонналы белеткеериң үүрүлгеп, сорулгуг ажылдап турар.

Сиңгенчеер Мал чеми белеткээр турар мурнаачы бригазаларның звеноларының үлегер-биле шалыпчы ажылдап планнарны болгаш социалистиг күүсээгелерни ажыр күүсеглер дээш ыыжымакай турмуулунар!

# ТӨЛЕПТИГ ҮЛУГ

**Улуг-Хем районнуң кодаа ишчилери СЭКП-ниң XXVI съездизиниң салган сорулгаларын амыдыралга чедишкининг боттандырар дээш кызымакай ажылдап турарлар. Ооң түнелиннее малдан алыр продукциянны бүдүүрерин нөөледип, нуруңее эът сазарының чартык чыл планын 114, сүттүүн 111,3 база дүктүүн 139,6 хуу күүсеткеп.**

«Улуг-Хем» совхозтуң ажыл-ишчилери мал продуктуларын нуруңее сазарының чартык чыл планын шупту норгузуглерге ажыр күүсеткеш, СЭКП райкомунуң база райкүүсекомнуң шилеңнир Кызыл түгүн чаалап алган.

Бо хүннерде совхозта чал чемин белеткээриңде 355 кижи хазара түттүнген. Олардан 158 кижи сиңгенни хол ыыжырыы-биле келип турар, 152 кижи бүдүк-бүрү белеткеңиңде. Оларның арааныңда коммунистер хөй. Ийи партбөлүктү болгаш улусчу контроль пост-тарлыг чаңгыс турбейлер.

Мал чеми белеткээр чугула кампаниялыг өре хүнниринде-ле эрес-соруктуг ажылдап, белек норгузуглерни чедип ап турар коммунистер аңаан өвес. Совхозтуң Хайыракан салбырында механизастаттынган № 1 звенода тракторист Наталья Чаш-оол, сиңген болуп ажылдап турар Далар-оол Петров, Ийи-Тал салбырда механизастаан звенода коммунистер С. Сандак-Доржу, М. Мандын-оол, В. Чыртан дээш өскелер-даа бөтүүлүктүң кижилеп-даа мал чеми белеткээр планын күүсеткеш, мактаттынган.

Ол ышкаш «Улуг-Хаянын» Кок-Чыраа салбырының агитквартираларының чүрттакчылары, школачылар мал чеми белеткээрине боттарының төлептиг үлүгүн киирип турарлар. Агитквартираллар 30 тонна сиңген белеткээр планын ам күүсеткеп чыдыптаан.

Д. АРАНЧАА.

# ИЙИГИ ДҮЖҮТ ДЭЭШ

*«Найыралл» совхозтуң дирекциязы, чер ажылынның пөлүүчүлери, тыртыглыг шөлдерниң бедиктиг бөстүнүн бүдүрер дугайында чугаалажып, ооң үезинде сеңээ келген. Шөлдө механизмнар, тыва дүүктүң ажыл-ишчилери база ооң ийи хөлүнүң чүрүттүг-биле шөлүнүң турган черни көрүп турар.*

Совхозтуң 3-дүгаар бригадазының ажылчыннары, тыртыглыг чүрүттүнген бригада ажылдап турар. Ында Байыр-оол Доржуунуң звенозу 65 гектарны эки шынарлыг суттарын дооскан. А Мойгуш Ак-Дамбаанын удуртаан суттаачылары 100 гектар күн-куруза шөлүн суттарып доозарының кырында келген. Дөртүү механизастаттынган звено 85 гектар черни суттаргаан.

Ш. ДЕВЕК.
Улуг-Хем район.

# ДЕМНИГ ИШТЕ

*«Тыва» совхозтуң ажыл-ишчилери чугула кампания — мал чеми белеткээрин ийбекейлиг чорудуп турар. Бо хүннерде сиңек шөлдеринде механизастаттынган ийи бригада, беш звено, өскө-даа олар соцсанализмниң болгаш алгы-кежигүүлүгүнүң чүлүктерин ажылдап турар.*

Совхозтуң бодаа мал азыраар черинең, тараа шыдыңы ажылчыннары, Гагарин аттыг, Садовая агитквартираларның коллективтери, тудугжулар бердингеен даалгаларны ажыр күүсеткеп.

Тере-Хая сес чыл школазының өөренгиттилери база бо бригада кыдыр ажылдап турар. Олар 40 тонна сиңген белеткээр планын ам 89 тонна кедирип, өскелерин мурнай бергеп.

В. СОДУНАМ.
Чөөн-Хемчик район.

*Бөгүн—ССРЭ-киң Агаар Флодунуң хүнү*

# ТӨРЭЭН ЧУРТТУҢ КҮЧҮЛҮГ ЧАЛГЫННАРЫ

Улус Комиссарлар Чөвүдэлиниң 1933 чылдың апрель 28-те доктаалы-биле тургускаш ССРЭ-киң Агаар Флодунуң дүвү—бүгү улустуң байырлалы болган совет авиацияның чедиишкиниериниң, артемдениерниң, конструкторларның, ужар чүүл үлетиругүнүң инженер-техниктериниң, ЛОСААФ ажыглуушкуннарының, ДОСААФ ажыглуушкуннарының чедиишкиниериниң чаңчылчаан нарудазы болган Ада-чурттуң ужар чүүлүнүң хөгжүлдезинче СЭКП ТКның, Совет чазаатның, бүгү улустуң доктаамал сагыш салымшыкыныңнын тодаргай херечизи-дир. Оон төөгүзүнүң, чаңчылдарының, совет шериг ужудуучуларының амгы салгалының дугайын Совет Эвилелиниң Маадыры, ужар чүүлүнүң Маршалы В. И. ПСТЫГО СӨТАның корреспондентизиниг чугаалап бергеш.

Партияның болган чурттуң амыдыралында чүүлүл бооруушкун — СЭКП-ниң XXVI съездиниң төөгүзүнүң шиңгээринде коммунистер, бүгү совет улус, армияның болган флоттуң дайынакчыларының ажыглуушкунда боттарының ажыл-ишчи ниитилелдиишкинин бүзүрелдиг болгаш ынаныышкынын илередип турар бо үеде ССРЭ-киң Агаар Флодунуң күүнү бо чылын демонстрация кылдырып турар-дыр бис.

Совет агаар флодун туруштурары болган тегиттиг Коммунистер партияның болган Совет коргунчу үнелиишкининиң болган тургузукчузу Владимир Ильич Ленинниң ады-биле тудуш холбашкан. Спектор чүүлүнүң агаар флодун организациялар таайын-биле под инициялар ойл кадыргаашкы-биле ажыглаар болдунган. Агаар флодун ол үеде тейлеп чеде транспорт болгаш харылаалыкпын под херии кылыыр авес, а ченсиитиг демиселдиң күүнүүт чоок-биле ойлаар оттар партия. Октябрьдың социалистиг Улуг революциязының тиилелеринден, В. И. Ленинниң дорт айтыышкыны-биле 1917 чылдың ноябрь 10-да 12 эвилелтен тургустунган башталгы совет авиаотряд чүүлүнүүлүнган. Башталгы совет авиаотрядтың аразынга коммунистер—революциялың болган коммунизмниң identификациязынга кызыгаар чок берилиген хиилелер турган. Ол үениң чалгынныг солдаттарының аттарын төөгү памятны-биле ыыгнаан чоруур. Шеригниң 219 ужудуучулары Кызыл Туң орденнер-биле, 18 ужудуучу—ийи удаа, а И. Павлов, Е. Уткин болгаш оларның үш интерге—үш удаа шаңнаткан.

Хамааты дайынның соонда бистиң улууувус улуг ажылагының катаа болчаш эде тургузуларынче кирген. Коммунистиг партия болгаш Совет чазак Чепсектиг Күштериниң болгаш оларның нол иезе—Шериг-Агаар флодун бижыглаар талазы-биле доктаамал сагыш салган. 1924 чылдың майт айда болуп эртеен РКП(б)-ниң онду съездиниң Агаар флодун улам хөгжүлдериниң болгаш бижыглаарының хемчеглерин чугаалашкан. Партияның «Күш-ажылы чок. Агаар флодун туруштүлүү дең кыйгырыы төөгүнүң чылдарның аныыкшаанның, малгынныының дайынчы дозуун апарган.

Башталгы бөш чылдарның соонда ужар чүүл чыгыргыг катаа туругчуларын Комсомол 1961 чылгы Шериг-Агаар күштерин шефке алган. Ужен чыдаар — совет ужар чүүлүн ойнаарлыг тедиишкинниериниң тыдары болган. М. Громовтуң, Б. Чкаловтуң, В. Коккинакиниң, В. Гризодубованың болгаш өскелериниң-даа аттары бистиң ужар чүүлүвүстүң гөрүүзүнүң ийдезиг гөрүүлериниң комиссиязы, бүгү совет улус, армияның болган флоттуң дайынакчыларының ажыглуушкунда боттарының ажыл-ишчи ниитилелдиишкинин бүзүрелдиг болгаш ынаныышкынын илередип турар бо үеде ССРЭ-киң Агаар Флодунуң күүнү бо чылын демонстрация кылдырып турар-дыр бис.

Совет агаар флодун туруштурары болган тегиттиг Коммунистер партияның болган Совет коргунчу үнелиишкининиң болган тургузукчузу Владимир Ильич Ленинниң ады-биле тудуш холбашкан. Спектор чүүлүнүң агаар флодун организациялар таайын-биле под инициялар ойл кадыргаашкы-биле ажыглаар болдунган. Агаар флодун ол үеде тейлеп чеде транспорт болгаш харылаалыкпын под херии кылыыр авес, а ченсиитиг демиселдиң күүнүүт чоок-биле ойлаар оттар партия. Октябрьдың социалистиг Улуг революциязының тиилелеринден, В. И. Ленинниң дорт айтыышкыны-биле 1917 чылдың ноябрь 10-да 12 эвилелтен тургустунган башталгы совет авиаотряд чүүлүнүүлүнган. Башталгы совет авиаотрядтың аразынга коммунистер—революциялың болган коммунизмниң identификациязынга кызыгаар чок берилиген хиилелер турган. Ол үениң чалгынныг солдаттарының аттарын төөгү памятны-биле ыыгнаан чоруур. Шеригниң 219 ужудуучулары Кызыл Туң орденнер-биле, 18 ужудуучу—ийи удаа, а И. Павлов, Е. Уткин болгаш оларның үш интерге—үш удаа шаңнаткан.

Хамааты дайынның соонда бистиң улууувус улуг ажылагының катаа болчаш эде тургузуларынче кирген. Коммунистиг партия болгаш Совет чазак Чепсектиг Күштериниң болгаш оларның нол иезе—Шериг-Агаар флодун бижыглаар талазы-биле доктаамал сагыш салган. 1924 чылдың майт айда болуп эртеен РКП(б)-ниң онду съездиниң Агаар флодун улам хөгжүлдериниң болгаш бижыглаарының хемчеглерин чугаалашкан. Партияның «Күш-ажылы чок. Агаар флодун туруштүлүү дең кыйгырыы төөгүнүң чылдарның аныыкшаанның, малгынныының дайынчы дозуун апарган.

Башталгы бөш чылдарның соонда ужар чүүл чыгыргыг катаа туругчуларын Комсомол 1961 чылгы Шериг-Агаар күштерин шефке алган. Ужен чыдаар — совет ужар чүүлүн ойнаарлыг тедиишкинниериниң тыдары болган. М. Громовтуң, Б. Чкаловтуң, В. Коккинакиниң, В. Гризодубованың болгаш өскелериниң-даа аттары бистиң ужар чүүлүвүстүң гөрүүзүнүң ийдезиг гөрүүлериниң комиссиязы, бүгү совет улус, армияның болган флоттуң дайынакчыларының ажыглуушкунда боттарының ажыл-ишчи ниитилелдиишкинин бүзүрелдиг болгаш ынаныышкынын илередип турар бо үеде ССРЭ-киң Агаар Флодунуң күүнү бо чылын демонстрация кылдырып турар-дыр бис.

Совет агаар флодун туруштурары болган тегиттиг Коммунистер партияның болган Совет коргунчу үнелиишкининиң болган тургузукчузу Владимир Ильич Ленинниң ады-биле тудуш холбашкан. Спектор чүүлүнүң агаар флодун организациялар таайын-биле под инициялар ойл кадыргаашкы-биле ажыглаар болдунган. Агаар флодун ол үеде тейлеп чеде транспорт болгаш харылаалыкпын под херии кылыыр авес, а ченсиитиг демиселдиң күүнүүт чоок-биле ойлаар оттар партия. Октябрьдың социалистиг Улуг революциязының тиилелеринден, В. И. Ленинниң дорт айтыышкыны-биле 1917 чылдың ноябрь 10-да 12 эвилелтен тургустунган башталгы совет авиаотряд чүүлүнүүлүнган. Башталгы совет авиаотрядтың аразынга коммунистер—революциялың болган коммунизмниң identификациязынга кызыгаар чок берилиген хиилелер турган. Ол үениң чалгынныг солдаттарының аттарын төөгү памятны-биле ыыгнаан чоруур. Шеригниң 219 ужудуучулары Кызыл Туң орденнер-биле, 18 ужудуучу—ийи удаа, а И. Павлов, Е. Уткин болгаш оларның үш интерге—үш удаа шаңнаткан.

Хамааты дайынның соонда бистиң улууувус улуг ажылагының катаа болчаш эде тургузуларынче кирген. Коммунистиг партия болгаш Совет чазак Чепсектиг Күштериниң болгаш оларның нол иезе—Шериг-Агаар флодун бижыглаар талазы-биле доктаамал сагыш салган. 1924 чылдың майт айда болуп эртеен РКП(б)-ниң онду съездиниң Агаар флодун улам хөгжүлдериниң болгаш бижыглаарының хемчеглерин чугаалашкан. Партияның «Күш-ажылы чок. Агаар флодун туруштүлүү дең кыйгырыы төөгүнүң чылдарның аныыкшаанның, малгынныының дайынчы дозуун апарган.

Башталгы бөш чылдарның соонда ужар чүүл чыгыргыг катаа туругчуларын Комсомол 1961 чылгы Шериг-Агаар күштерин шефке алган. Ужен чыдаар — совет ужар чүүлүн ойнаарлыг тедиишкинниериниң тыдары болган. М. Громовтуң, Б. Чкаловтуң, В. Коккинакиниң, В. Гризодубованың болгаш өскелериниң-даа аттары бистиң ужар чүүлүвүстүң гөрүүзүнүң ийдезиг гөрүүлериниң комиссиязы, бүгү совет улус, армияның болган флоттуң дайынакчыларының ажыглуушкунда боттарының ажыл-ишчи ниитилелдиишкинин бүзүрелдиг болгаш ынаныышкынын илередип турар бо үеде ССРЭ-киң Агаар Флодунуң күүнү бо чылын демонстрация кылдырып турар-дыр бис.

Совет агаар флодун туруштурары болган тегиттиг Коммунистер партияның болган Совет коргунчу үнелиишкининиң болган тургузукчузу Владимир Ильич Ленинниң ады-биле тудуш холбашкан. Спектор чүүлүнүң агаар флодун организациялар таайын-биле под инициялар ойл кадыргаашкы-биле ажыглаар болдунган. Агаар флодун ол үеде тейлеп чеде транспорт болгаш харылаалыкпын под херии кылыыр авес, а ченсиитиг демиселдиң күүнүүт чоок-биле ойлаар оттар партия.

# ССРЭ-БИЛЕ АКЫ-ДУҢМА ЭВИЛЕЛГЕ

## Э. ХОНЕККЕРНИҢ чугаазы

БЕРЛИН. (СЭТА). Барыын „Берлин биле ГДР-ниң күрүне ... ажыглаарын ... талазы-биле хемчеглерни ... алган хүнден бээр 20 чыл болган ... ГДР-ниң ... дайынны дружиналарының парады болган. ГСЧП ТК-ниң Чиргиче секретары, ГДР-ниң Күрүне чөвүлелиниң Даргазы Э. Хонеккер оон киржикчилерниң мурнунга чүве чугаалаан.

Варшава Керээзиниң организациязының ... дүүштүр 20 чыл мурнунда Барыын Берлин биле ГДР-ниң кызыгаарынга идегелдиг контрольду ... болган социалистиг дем каттыштырылганы чурттарынга удур империалистиг хоралаачы ажыл-чорудулгага оруктуу ... дуглаар арганы берген мында корум-чурумну тургускан. Антифашистиг камгалал чалыы тургускавының ачызында бистиң ажылгы-тараачыл эргелеп ... социалистиг чаалал ... алышкынныларының камгалалы ... ажыдыртыгган болган тайбының ... удут салыышкыл кииртиигеп.

Социализм болгаш тайбың дээш демиселди ССРЭ-биле болгаш социалистиг дем каттыштырылганыың ... чурттуң-биле ажы-дүнмалышкы эвилелге чорудуп турар бис дээ, оратор демделээн. Хостуг улустарның ол эвилелиниң төөгүлүг ужур-дузазы бистиң өнүүрүс болгаш Эвилес Л. И. Брежнев-биле Крымга ужуражышкыы үезинде база дагны бадыткаттыгган. СЭКП-ниң XXVI съездизи болгаш ГСЧП-ниң X съездизи бистиң ийи чурттувустуң бүгү талаалыг кады ажылдажылгаавыл хевшүүдериге чаа калбак зогаларны ажыттавыл ужуражышкынга медеглээн бис.

Нейтроннуг бомбаны будурер долу хемчээлге эгелээн деп америк администрациязының шиитпирин оратор буруу ... Ол шиитпир улустарының тайбың амыдыралын ... ажыдыктыг эргеже-байлак ... чыдыр санап турар бүгү кижилерге чугаа дээрге, бистиң республикавыстың камгаланыр аргажыкталарынга таарыштыр ... ажыдыг чепсекти хоруурунга бүгү арганы ажыгаарны болур.

Крымга ужуражышкынга эш Л. И. Брежнев-биле кадыг айтып тургавыс үүлүү бөгүн каталтап мынаар чугаалаарыы күзенчиг-дир: Европага ... немелде чепсек эвес, харын ... чепсекти киириштир бүгү хевирдерниң боо-чепсектерин эндере бүдүрериң кызыгаарлаары болгаш кызырары керектиг болуп турар. Европага шериглериниң ... тыгарыышкыр ... деннелиш бедидери эвес, харын ону кудуладыры, кайы-даа талага ажыктыг кадыг ажылдажылганы калбартыры керек.

Империализмниң тайбың хереэнге ажээнидиг ... чимзеникшиккиниерин барымдаалаашт, мурнуку хевээр бистиң хүзээлгевис чүл дээрге, бистиң республикавыстың камгаланыр аргажыкталарынга таарыштыр ... ажыдыг чепсекти хоруурунга бүгү арганы ажыгаарны болур.

ГСЧП-ниң X съездизиниң салган сорулгаларын боттандырбышаан, ГДР-ни бүгү талалыг быжыглаарынга идиг берип турарывыс ол. Совет Эвилели-биле болгаш социалистиг дем каттыштырылганының бүгү-ле аны-дүнмалышкы чурттары-биле сырый эвилелге бистиң төөгүвүстүң революсчу улуг чаалап алышкынныларын улаттырып болгаш камгалап турар бис деп, Э. Хонеккер түнелиниң чугаалаан.

# Болбурзектиң судалы

СЭТА-НЫҢ КОРРЕСПОНДЕНТИЛЕРИ ДЫҢНАДЫП ТУР

## Р. АРИСМЕНДИНИҢ ЧУГААЗЫ

СОФИЯ. (СЭТА). Уругвайның Компартизазының ТК-зының Бирги секретары Родней Арисменди делегейде дүшкүүрлүг байдалды шыгыырадырыынче углаттаан АКШ-тың политиказын шүүмүүлээн.

«Бистиң күжүвүс чаңгыс эште болгаш сырый каттышкыныда» деп түүлүүге Гвиненың администрациязы эрге-чагыргага киргенинниң соонда делегей байдалы дыка шыгыырааның ол бижээн. АКШ-тың чагырыкчы бөлүктери бүгү делегейниң удурткучулары кылдыр боттарын ажыы-биле чарлааннар. Оларга боттарының тура-соруун Совет Эвилелиниг болгаш социалистиг өске-даа чурттарга күш-биле албадаарын оралдажыр, ядролуг чепсекти беанп ажыттап турган, бурунгаар дешпилгелиг бүгү күрүнелерге шериг-биле хоглаатыышкын кылыры-биле кыжаныр турар.

Нейтроннуг бомбаны будурер дугайында шиитпир, Европага ракеталарны тургузары, Чоокку Чөөн чүнке дайынны деткиири, параль чазактын болгаш мурнуу-африкан расистериниң кара туразында авантюраларын күүкүүру, кыдат «көзерлер» ажыттаары болгаш Вьетнамга болгаш Индий-Кыдаттың өске-даа улустарынга кыжаныышкыны, Кубаның, Никарагуаның, Гренаданың, Сальвадорлуң болгаш Гватемаланың ишкини херектеринге хоглеаралаашкынныар америк империализмниң бүгү делегейни шыва алган политиказын шүүгүскен бадыткалдыг хереченнелдер боон турарын автор айыткан.

СЭКП ТК-ның Чиргиче секретары, ССРЭ-ниң Дээди Советиниң Президиумунуң Даргазы Л. И. Брежневтиң кызганы тайбың эгелекчи саналдарның тайбызының ... ... болгаш улам быжыглаарының херээнге ажык улуг ужур-дузалыың уругвай ... ... ...

Совет гвардиянның 40 чылынга

# АЪТТЫГ ШЕРИГЛЕР ДУГАЙЫНДА

Донда Ростов хоорайын эң чидип шыдаарлыг барыжыл Дон-Будапештиң Кызыл Туктуг гвардейжи казак 5-ки аттыг шериг корпузунуң адымнаң адаан. Совет гвардиянның 40 чылын демдеглээринге белеткенип турар бо хүневерде анаа кээп турар кижилерниң саны кажаргызындан-даа хей. Ат-сураа алгаан ол каттыжыышкынга тыныжылдыы чоруга аъттыг шериг сөөлүнүң ев кады албан эрттирип турган хөөннүнар ужурашканнар. Ол берге үеин вербээн, кызыл галстуктарлыг сөөлгө болгаш ыяштан хөөмүйлерлиг үүрегларын улуг сонуургал-биле дыңнаа тудуннар.

...Дайынның башталгы хүнеринден эгелеп Донның хуторларындан болгаш станицаларындан эки турачы казактардан чүс-чүс казак ополченнер тургустунган. Чамдык колхозтарның партия оргазыышкынныг секретарьлары бүрүүнү-биле бижидип турганнар. Ажыл-агыйлар ополченнерге боттарының эң дээре аъттарын бергеш, ыяштыын бөлүк фронтовиктер оларны хемнеп турганнар.

Донның бүрүзү чаңчылдарын доктаар. Төрээн чуртун хамгалаары-биле кырганнарда, чаштар-даа кедергүр үеге. 17 харлыг оглу Николайны эдерткеш, кырган казак, Георгий шаңалыының бүрүн эдилечизин, Кызыл Тук орденниг К. И. Недорубов ополченнерге чедип келген. 64 дарымг П. С. Бирюков эки турачы апарган, хамаатыы дайынга кады киржип турган өөрү хоорунарны эдерткеш, П. С. Куркин чөсеглеңнеккен.

Донның, аътлыг эрлериниң Донның, Кубаньның, Кавказтың тос мун хире километр оруктарын эрткеш, австрия Альпылырынга чедир дайынчашканнар. Дайзынналрның эжелеп алган черлеринге казактар шуурган дег хөме таварын кирип, гитлержи шериглерни довидетпишаан, оларны техниказын, дириг күжүн уруткап турганнар. Кубаньда Кущевск деп станицаның чоогунга өлүрүлүп, фашист ефицерниң демдеглел депторунда мындыг бижик база тывылган: «Бистиң мурнуузуста казактар дап үүг адам улус көстүп келди. Солдаттар эвес аъзалар чорду. Аътларын кайдан шуткуп каан чүве ирги бе. Дириг үнериивес бергелде боор».

Доңга, Кубаньга болгаш Кавказка маадырлыг чорукту кылганы дээш 1942 чылдың август 28-те Дон корпузунга гвардейжи атты тывыскан.

Ада-чурттуң Улуг дайынында маадырлыг чоруктарын кылган шериглер кайгамчык маадырлар чорудулар. Оларның танкыларының улуг бөлүүзүнге удур улуг сержант Н. И. Савченконуң шериглери демнежеп турган. Дайын чиге-даа улуг күштүг болза, артиллерист казактар шимчеш безин дивээнер. Оның баштай ийи танкизин эрттендир берипкеннер, оон соонда база бирээзин... Эде болгулежип алгаш, фашистер база алды куйк машинаны чорутпаннар. Олар дөрт даштаашаш, совет дайынчыларының чепсээн узуткан шыданнаар. Ынчалза-даа совет дайынчылар дужуп бербээнер. олар гранаталарының дузазы-биле ийи танкыны база уштаннаар. Үлүүзүнүн каранғы дүн дужуп келгенде доктулган, дайынын эрттир ойлаваан. Ол маадырлыг чорук дээш артиллеристер бедик шанналды чедип алганнар. гвардиянның улуг сержаантыры Н. И. Савченкого Совет Эвилелиниң Маадыры атты тывыскан.

Маадырның бедик адын гвардиянның сержаантыры В. В. Шуранга ыяштыын тывыскан. Будапешт дээш болуп турган чидиг демисеглиг иезинде ол автомазы-биле дыка хей гитлержи солдаттарны уруткан, кажан октары төнүп каарга, ол дөрт фашисти кызыл долдары-биле соп огу деткен. В. В. Огурцовтуң автомазы ам Дон казактарының Новочеркасскиде музейинде үнелиг көргүзүлгелерниң бирээзи болуп чыдар.

Донда Ростов хоорайда ак баштыг генерал чурттап турар. Ону танывас кажа мда Донның коорайның түрүүлүг хамаатызы Сергей Ильич Горшков-тур. Донның 5-кү корпузунуң командири турган, дайынчы эрес-дидим гвардейжи казактарны тулчуушкуунче ол баштап кирип турган.

Дайын чаңдарының дургузунда бистиң аътчыжыышкынывыс 60 мун хире гитлерчи офицерлерни, 126 куйк машинаны, мун хире чепсекти, 97 самолетту, 1367 пулеметту, 4572 автоматшынаны үрегдээн болгаш 311 чепсекти, мун хире автомашинаны, 24 паровоозтарны, 11 мун аътты дайынга эрттирген. Ынчалза-даа, ол салаа базып санаа орган.

Кайгамчыктыг совет гвардиянның бир иезээ — Дон казактарының дайынчыларының маадырлыг чоруу мында.

Донның 5-ки гвардейжи корпузу аттыг шөлде хуу чайлаан. Чечектер чуткан кижилер бээр шуужуп турар. Төрээн чуртунуң кайгамчыктыг хамгалакчыларынга ону сөңгүп доорей чуртаачылары бойдан Дорлин адында аныыдаа Ешь чорбай турганнар.

В. ЯРЧЕНКОВ, СЭТА-ның корр.

Москва.

ЧУРУКТА: гвардейжи харек демдээнин башгайгызы. Ону 5-ки гвардейжи дивизиянның пулеметчиги Иван Неудахинге тывыскан.

СЭТА-ның фотохрониказы.

# САЗЫН, ПӨСТЕР ДУЖААГАН ДЭЭШ

Ол республиканың садыг шугумунда эге баштай шөптерге эгелээн чаа үүле болганда баштайгы садыг алыкчыларын ажыттырыпкаш четтиккейн мөгенгеш.

Анаа эртежик чеже берди-вис, 10 шак турда садыгжыма киржип келген кижи бүрүзүнге Солагай талакы ханында дараамда тураскаа. Ынчаш-даа ол чүүлдүң ортумаанда ол-ла садыгжыма киржип келген кижилерниң ажыл-ишин, сонуургалын, ынаныын, ынаныын, ынаны

*Бүгү чурттарның пролетарийлери, каттыжыңар!*

# ШЫН

СЭКП Тыва обкомунуң, Тыва АССР-ниң Дээди Совединиң болгаш Министрлер Чөвүлелиниң органы

№ 191 (11689) | 1981 чылдың август 18, вторник | 1925 чылда үндезилеттингеш | Өртээ 2 кап.

Наймыладың № 48 тудуг эргелевинде Тыва АССР-ниң алдарлыг тудугчузу М. В. Сафроновадың удуртканы шеверлекчилер бригадалар арасында күш-ажылчы маргылаага киришкеш, чаңгыс эвес удаа тиилекчи боон келгенер.

М. Сафроновадың бригадазында мергежилиниң мастерлери апартаннар хөй. Оларга турбулгалыг шеверлекчилер З. Ховакчик, А. Мартышкина, В. Арапчан, Г. Клименко болгаш оон-даа өскелер хамаарышыр.

ЧУРУКТА: бедик мергежилиг шеверлекчилер А. Мартышкина биле Г. Клименко.

А. ЗАЙЦЕВТИҢ фотозу.

# СЭКП ТӨП КОМИТЕДИНДЕ

**«СЭКП-ниң XXVI съездизиниң шиитпирлери-биле холбаштыр күүселдени контрольдаарын болгаш хынаарын улам ынай сайзырангайжыдар дугайында» доктаалды СЭКП Төп Комитеди хүлээп алган.**

СЭКП-ниң XXVI съездизиниң бодургеш шиитки болгаш даштыкы политиканың талазы-биле сорулгаларны чедиишкинниг шиитпирлерни партияның үрүттүнүлгү ажыктыын бедидерин, партия организациялаарының коммунистиг стилиниң болгаш методтарын кежиктеринге ийик турар деп доктаалда демдеглээн. Оон-биле холбаштыр партияның организатор ажылының чарылбас эң чугула незээ болур күүселдени контрольдаарын болгаш хынаарын улам ынай сайзырангайжыдарының эргежок чүүлээ улам өзүп турар.

Контрольду шын тургузарын В. И. Ленин социалистиг таарлалгаларның чайлаг чок негелделериниң бирээзи кылдыр санап чораан. Шиитпирлерниң боттуг күүселдезин хынаарын боттандырып чорудар дугайында ленинчи айтыышкынын оны үзүп-дүзүлдүр. Төлевилеттингеш хөмүлелериниң боттандырарының чыынышкынын боттандырарының, партияның амы-дыралын камгалаарының болгаш организастаар эвес чоруктуң фактыларыга принципиалдыг үнелээшкинниг бербейн турар. Хынаалдаар үезинде кол ниитилеп, харын чоруттунган хемчеглерни айтырыңче мөөнүшеп турары хөнүп эвес. Партия эге организациялаарының, коммунистерниң болгаш партия бежиңгей эвестерин бодап-оналаар болгаш саналдарын, ажылчы чоннарның чагаалаарын бырымдаалап көөр, парторганизациялардың болгаш күш-ажылчы коллективтерниң мурнакчы эгелээшкиннерин дайнар ужурлуг партийжи документилериниң төлевилеттерин белеткээринден хамааржыр деп, СЭКП ТК онзалап демдеглээн. Доктаалдың төлевилел бүрүзүнге тодаргай айтырыглар болгаш сорулгалар киргеп, шиитпирлерниң структары болгаш аргалары көргүстүвүргеп, чогуур хуусаалар болгаш төлевилеттингеш хөмүлелериниң күүселдезин дээш хынаарыг-дыр — деп, СЭКП-ниң XXVI съездиниң эш Л. И. Брежнев чугаалаан.— Шиитпирни хүлээп алган, оон доктаатынган хуусаалыда-ла күүсеттингер турарын чедип алыр керек. Контрольду күштелдирери харын аңаа дузалаар ужурлуг.

Чер-черде партия комитеттери массалыг контрольдуң янзы-бүрүү хевирлериниң ажыл-чорудулазын кошкак дүүшүүрүп база башкарып турар.

СЭКП-ниң XXVI съездиниң шиитпирлерин, эш Л. И. Брежневтиң айтыышкынларын барымдаалаан, организоквалар ажыктыг дугайында улам ынай бедидерин, күүселдени контрольдаарын болгаш хынаарын күштелдирерин, оларның хевирлерин болгаш методтарын сайзырангайжыдарын хандырарын эвилелдешкен республикаларның компартияларының ТК-ларынга, партияның крайкомнарынга, обкомнарынга, окруткомнарынга, хооркомнарынга болгаш райкомнарынга дааскан.

Улус депутаттарының Советтериниң болза, соңгукчуларның совет кижилериниң хүн бүрүдеги негелде-хереглеердиви-биле холбаалыг чагыгларын боттандырарын хандырар, совет хоойулуларын, экономиктиг болгаш социал хөгжүлде планнарын күүседирин шыңгыы контрольдаар күүлээлгелиг.

СЭКП-ниң XXVI съездизиниң шиитпирлерин барымдаалаар, эргелел аппаратының бүгү-зе звеноларынга партияның болгаш чазактың директиваларын, дужаалдарны болгаш айтыышкынарын күүседир дээш кадрларны харыысалгазын бедидерин, күүсеккн сагылга-чурумну быжыглаар, контрольдуң толаргай системазын тургузар талазы-биле хемчеглерни алырын бо доктаал министерстволарның, ведомстволарның, ажыл-агый органнарының удуртукчуларынга хүлээткен.

Контрольдуң байдалы дээш харыысалганы шуут министрлерге, күрүне болгаш ажылагый органнарның удуртукчуларынга дагзырын СЭКП ТК онзалап демдеткен. Контрольду хандырарынга коллегиялларның ролюн бодидерин, хүлээп алдынган шиитпирлер күүселдезин организастаарының айтырыгларын оларның хуралдарынга үргүлүү көрүп турарын саналдаан.

Министерстволарның, ведомстволарның ажыл-агый органнарының партияның болгаш чазактың директиваларын күүседир талазы-биле ажыглаттыг оларга тывыскан эргени улам дүүжүлдүрүп, быжыглаттырып, бүгү чаңгыс чорудуун фактыларыга дүүжүүрүп, күрүне планнарын күүседир, хүлээп алдынган доктаалдарын боттандырар дээш ажылдаттыңарның күзүл харыысалгазын бедидер ужурлуг.

Коллективти караалерниң ажыглаттыг ажылын шуут жудуургаларын сагыыр, социалистиг маргылаанга хамаарышкын дээш контрольду чүгле күштелдирерин, чаңгыс чоорту функциязын күш-ажылының болгаш ажыдарыңарның ажыглаттыг үе-шөлүн ажыглаттыг ажылдарынга профсоюзтар организациялаарының ажылын коммунистерге дүүк төлевилеттерге ажыглаттыг ажылдарын болгаш идепкейлиг деткиир керек.

Будуруме болгаш шиитпирлер ажыглаттыг бүгү кадрларынга контрольду шуут боттандырарының ажыглаттыг ажылдарын болгаш шынарымның талазы-биле күрүне инспекциязының кол ниитилеп, ажыглаттыг ажылдарын ССРЭ Улус хуралының контроль комитединге, эвилелдиг республикаларның (Тыва АССР-ниң, партияның крайкомнарының, обкомнарының, окруткомнарының, хооркомнарының чаңгыс партия комиссияларынга саналдаан.

Улус депутаттарының Советтериниң ажылын ССРЭ Конституциязының оларга онаган контроль функцияларын улам идепкейлиг боттандырарынче башкарарын эвилелдешкен республикаларның компартияларының ТК-ларынга, партияның крайкомнарынга, обкомнарынга, окруткомнарынга, хооркомнарынга болгаш райкомнарынга дааскан.

Улус депутаттарының Советтери болза, соңгукчуларның совет кижилериниң хүн бүрүдеги негелде-хереглеердиви-биле холбаалыг чагыгларын боттандырарын хандырар, совет хоойулуларын, экономиктиг болгаш социал хөгжүлде планнарын күүседирин шыңгыы контрольдаар күүлээлгелиг.

СЭКП-ниң XXVI съездизиниң шиитпирлерин барымдаалаар, эргелел аппаратының бүгү-зе звеноларынга партияның болгаш чазактың директиваларын, дужаалдарны болгаш айтыышкынарын күүседир дээш кадрларның харыысалгазын бедидерин, күүсеккн сагылга-чурумну быжыглаар, контрольдуң толаргай системазын тургузар талазы-биле хемчеглерни алырын бо доктаал министерстволарның, ведомстволарның, ажыл-агый органнарының удуртукчуларынга хүлээткен.

Контрольдуң байдалы дээш харыысалганы шуут министрлерге, күрүне болгаш ажылагый органнарның удуртукчуларынга дагзырын СЭКП ТК онзалап демдеткен. Контрольду хандырарынга коллегиялларның ролюн бодидерин, хүлээп алдынган шиитпирлер күүселдезин организастаарының айтырыгларын оларның хуралдарынга үргүлүү көрүп турарын саналдаан.

Министерстволарның, ведомстволарның ажыл-агый органнарының партияның болгаш чазактың директиваларын күүседир талазы-биле ажыглаттыг оларга тывыскан эргени улам дүүжүлдүрүп, быжыглаттырып, бүгү чаңгыс чорудуун фактыларыга дүүжүүрүп, күрүне планнарын күүседир, хүлээп алдынган доктаалдарын боттандырар талазы-биле ажылдаттыңарның күзүл харыысалгазын бедидер ужурлуг.

Коллективти караалерниң ажыглаттыг ажылын шуут жудуургаларын сагыыр, социалистиг маргылаанга хамаарышкын дээш контрольду чүгле күштелдирерин, чаңгыс чорудуун фактыларыга дүүжүүрүп, күрүне планнарын күүседир, хүлээп алдынган доктаалдарын боттандырар талазы-биле ажылдаттыңарның күзүл харыысалгазын бедидер ужурлуг.

Күүселдени контрольдаарының болгаш хынаарының эйтырыгларынче массалыг информация болгаш пропагандиниң чепсектериниң күчүзүнгелиг күштелдирерин СЭКП Төп Комитединиң партия комитеттерининге дүүлээткен. Контрольдуң дээштиг бедидерининг, будуруллелиг, ынчалгаадың бүгү ажыл-херектерни эргелеп башкарарынче ажылчы чоннарны идепкейлиг хандыкшылдарының эргежок чүгүлээ негелдези кылдыр ол ажылды калбак неитерелдиг кылдыр көөр Төп, республика болгаш черчер солуунарының база журналдарының, телевидениениң болгаш радио дамчыдылагазының редакциялары партияның болгаш чазактың директиваларын, социалистиг дүүлээлгелерин күш-ажылчы коллективтерин ынчаар күүседир туралын бүгү талалыг чырыдар. СЭКП-ниң XXVI съездизиниң шиитпирлерин боттандырып турда партия организацияларының практиказыдан тывылган контрольдуң эң ажыктыг девирлерин болгаш методтарын тедиптир ырелеп-дир хүлээлгелиг.

## ХҮНДҮТКЕЛДИ ЧААЛАП АЛГАН

Республиканың «Рембыттехника» каттыжышкынының цехтеринден, бригадаларындан бо чылдың чедиг айларының планныг даалгаларын, социалистиг хүлээлгелерин доллуг болгаш ажыр күүседир дээш күш-ажылчы керээни аразында чарын алгаш, демин кадып ажылдап келгеннер. Ук будурулгениң ажыл-шиитпирлериниң ортуузунда күш-ажылчы маргылаанның түпкелин үндүрерге, Валентина Петухованың удуртканы металл айманаадан түүндер кылыр цех бионы черин эдээн.

Бо пайгралдыг коллектив чонуун, киирген чагыгларын күүседиринең даалгазын 112,2 хуу, ону сайгарарының планын 102,2 хуу күүсеткеш, чедиг айларның дургузуунда плоодан ажыр 11 муң рубльдиг ачылгаланы чурттакчыларга чедиргеп. Алган хүлээлгелерин ажыр күүседириңге толептиг үлүүн киирип келген мурнакчылар ында хөй.

Коммунистиг күш-ажылдың шалыпчызы, 1980 чылдың социалистиг чарыжының тивизиниң ажылы рационатыр кацпакчызы Георгий Крупин чарыштың тиилекчизи болган. Ынаа мергежилиг ажылакчы 120 хуу күүседиринге түрер. Оон биле ында чаагай бригадаларның ажылакчылары ажыглаттыг ажылдарын ынчаар күүсеткеш, оон ыңгыдыг чүүлээ улам ынай сайзырадыр.

М. ОНДАР.

*Харыы херек*

## АМ-ДАА ЧАЙЛАТТЫНМААН

Тес-Хем шыпаазындан чылдыг-ма доктаамал сагеп келир турар Тываның мурнуу аозынарының дөрт ревонунуң сагенчи бригадаларының аразында «Могей-Бүрен» совхозтуң механизастаттынган бригадазы база бар. Ук бригада Ак-Чыраа девискээринден амчеди чыл удаатыр сагеп келип болгаш турар. Мурнуку турган четистер ам-даа тайлаттынмаан. Оон ужуру-биле бо чылын даа «Могей-Бүрен» совхозтуң ситенгилеринге ажылдың түвелеп шөлүүр ажыг, темнер белеткээринге төөгеп кудуп.

Мында чон белеткээринге планның сөөлүнү чыл бүрүүнде ап-ыыр-ле күүседип ап турар. Ол херээнге Ак-Чыраада ажылдап турар ситенгилериле ревиге-ле ажылдаан шиитпирлер хөй дээш бирээр мөң Советтиң ажылтына-биле малга чем белеткээринге малчынналарның бөш бригадазы болгаш Кызыл-Хая недво Советиниң девискээринде хөй кижи ортаадырылган — школдуң угулгар салгалы, клубтуң, почтаның, садыгның коллективтери ажыг-ле турар. Оон аайында районуң албан ортаанының черлери база шеф дузалыг керегүүл мал чемнерин белеткээр-ле турар. Үстүнде айтыкшы черлер чылдың-на совхозтуң төөгеп келир сагеннің белеткээр бериг турар.

Шынаашын Ак-Чыраада ажылдап турар механизастаттынган бригаданың мал чемнери белеткээриңге киирип турар үлүг-хуулу чамдык чылдарда мырыңай шоолуг эвес — планның үстүнде үштүк бир кезии болуп турар.

Моон мал чылдагаавы чүдел? Мен бодаарымга, хамык ужуру мал чемнери белеткээринге үүлгеп адыр кылдыр тургуспаавында. Ак-Чырааже сиген келип чоруур уе келирге-де, «мехтяпластаттынган» бригадага киирер ажыктарын буу-хаа четчелер. Оон ужурунден үк бригадага душ болган, журнунда кажа-даа ажылдавайн тургаш, өөренирдээ талаап, ажыл-моргежилдээ шилип албаан аныяктарны от чодуп киирип каар. А ынаа ажыл-агыйның ортаа ажылдавас, аныяктарнаң ажыглаттыг болуп, ууламчылаттынган бригадаларны

*Политиктиг чаа өөредилге чылынга уткуштур*

# ПАРТИЯ ӨӨРЕДИЛГЕЗИНГЕ — БЕДИК ШЫНАР БОЛГАШ ҮРЕ-ТҮҢНЕЛДИИ ДЭЭШ

СОВЕТ кижилер СЭКП-ниң XXVI сыңыдының шиитиргелерин болгандырар дээш сорун кырывышкынныг амыдыраал турар. Партияның планлыг амыдыралда болгандырыгның миллион-миллион сөөлгелерин бүзеңг

бирге моорлап патриотчуг угбайлажыышкыннарны, социалистиг харылзаалыг хамаарыжыышкыннарны ажыктаар, кадарлыышкыннарны ажыглаар чорудуп турар. Ынаар хезээдеги ышкаш, чогаалчыл, хөй-шүлүктүг, ырлаачы-шүлүкчүлер чаңгыс эвилелинге уламчылыг чорудуп турар. Оларның чаңгыс сорулгазы — чаа үеде болгаш чаа үе-чадаа болуп чоруп турар Тыва чоннуң чаңгыс эвилелинге чыыштырып, ооң чаңгыс сеткилин, чаңгыс сагыш-санаазын илереттинип турар. Ынаар хезээдеги ышкаш, чогаалчылар эвилелиниң ажыл-ижи, чогаалдарының чаңгыс темазы — чаа үеде болгаш чаа үе-чадаа болуп чоруп турар. Оларның чаңгыс сорулгазы — партияның өөредилгезин, партияның идея-теоретиктиг, политика-хөгжүмдүлгелиг, организациялыг чаңгыс эвилелиниң чаңгыс эвилелиниң чаңгыс эвилелиниң

*Коммунист дугайында чугаа*

# ДАГДЫНЫК ЧЫ

ЭРТЕНГИ үнүн үнүп орда-ла Дүрген хемнең үнүндө погоон элээшкинктерге, ачык симаттарда, аянгарда машина-техниканың дашшаяаның дирекциязы, сигичимирниң ажыл-ижин хаанывыгын үнер. Ында алаактарда, шыктарда бедип үнүгээн улуг-улуг сараатар, овайтыр салгалдың хемчээлгери көөрге, кижиниң сагыш-сеткилин лайыгар. Агаар-бойдустуң бергө байдалдары туроадыы, Кедрэ-амыл-алтайның дүргээ ажылынга ставшымның ажыл-ижиндери колир ышкаш ут-сүүлүүр малга бижиг чем-күүрүү тургузар дээш чарыш-та хөрө туттунган.

Ол шалыпчы иштин өзүлүг мастерлери ында дөй. Ындыг-дарның бирээзинге хоочун механизатор, коммунист Иван Петрович Отлесиев хамаар-кыр. Ол бо хүнүндө мал чимиин белеткээнде ажылдап, механизаторлар арасында сөөлөктөтиг чарыштың тиилекчин болуп турар. Анаа ол-ноолуг торгаарлаңнар. Хөстүн механизатор чыл саанында-ла сеткилдүү ажылдарга мичээр мурнуку одуругга гурнуун, ажылдан келген. Аянгактарның дагыгы човарлыг дагыыр-ныңмызы Иван Петрович Отлесиевтиң мурнунда чылдагаа чөөрээ катап ужуранган бил.

...Ногурумнуң оруу хүнүнүң чүве. Ынчан ол Кедэ ажылдаг-ааның дүргүлээ станциязының механизаторлуг-ның трактор бригадазынга тараа чаштыгаш түрган. Дөргүлеп-доозуңдан оюң чүүле ийи гарага ыяланнаар, ажылга ярослуктуң өөрээш кижи магадар чорнан. Бөстээ хөстүң кольхозунат бала-ла мурнуну одуругга турган.

Бо удаала оон-биле чаагай чыттыг болган сигеп ты-ыт-ге, бачым ишт хаяпыкчан үе-де ужуражыр, дээш ур-дээ чүгаалчыладыыр. Бистиң ол чыдарывысты көрүп хаяп, ярослуктуң ооргу-ла трактору, моторун өөрүп-тыртыыл кергүлүү. Ынаарын ажыртыр хүлүмгүлүү, өзүлүг ажыл-ижинге ынаарын ажыртыр ажыртыр ап-ар-оңгө ийи холдан мендилеңнир. Оюң черле чаагылы мындыг кижи. Үжүрашкан эш-өөр-оңгө ийи холдан мендилеңнир, ядыштарын өрү алзы аянныг сүкүп алган болур. Удуг-дээ, биче-дээ кижилерни ынчаар хүндүлеөр.

— Каны хире ажылдап турсилер, Иван Петрович?— деп, айтыр-гаптым.

— Силер шөөрүнерге кандыг ышкаш? Багай болза шүгүмчүлеп-дээ көрүмер. Черле тура дүшпейн-не ажылдап келдивис.

— Бригадирниңер мактап турарыы-даа чөп-тур... Хары угда ийи дүргеи пресс ыяыр чаа агрегат биле ажылдап турар-дыр сиңер. Ынчангаш ажылынарны черле сонуургап келдиниң. Чаа машиналарыла бидээлиг ажылдап турар ышкажыңар түү, Иван Петрович?

— Эртеңги чылын-на мында ажылдаан кижи мен. Ынчан харын мени элээп берге, харын турган. А бо чылын бо агрегатка ажылдаарга чиик ышкаш, моргежий-даа бергеңдер мен — дээн.

ИВАН Петрович чаа пресс-биле ажылдап, хары утаа ийи үзүүн-биле дүргеп тыртырын, пресстеп турда шадыпшыл-на.

— Чаа машина-биле сигеп пресстиүлер, түнде нормазы чиикеп. Иван Петрович?

Ол хаа көрүнгеп, трактор-ручче, аңаа көөрүп ыаан прессмашинаныңче айытхаш чүгаалады:

— Чөөрбе тоннавы пресстеп ыыр-дыр түүр дир.

— Сиңер хүнүң ийи норма чидир күүгеннип турар болдуңар аң-ле, Иван Петрович?

— Харын ааң, моң чыскаан кайнын шөөлээр ажылдап ыыдаар мен. Виктор Федосеевич сугнар-биле чергинг ажылдаан, ол дире чидиргиттер дир мен. Социалистиң чарыштың күжү-дүр.

Хөстүнүң оюу шын. Виктор — ынчан механизатор, Иван Петровичниңи күш ажылчы көрүүлүктүн. Дагдыныкчының үзүктүн чорнан, оон хөө үүгүлүг чөрүшкө алгаан, ам шынаар механизатор-ларның аңмыңга тиргеп. Чаңдыкта дагдыныкчының көргүүлүн аңмыңгылар ажыртыр.

Коммунист Иван Отлесиев Дүргүлээ станциязының ажылдап чылдарынга хөлүн-ген механизатор-ларга өөрүн чедирбишкеп чөрүлээн. Оон-ла ажылчы оюу хүндүлеп, өзүл-чөрүүлүүр. Иван Петрович механизатор мергежилиг сеткилиңден бердинген, ол ажылды бедин-биле үнелеп-дээ чоруур. Бо чугула ажылдың харыысалгазының дугайын ол мынчаар чугаалаар:

— Механизатор кижи агро-ромдан дудан чок билиглиг болур ужуулуг. А механик биле инженер дет бодунга шынгыы негелделиг болур. Ынчанмас болза, канчап тараа тарып чимрил? Малга дөй чемин канчап тарып өстүрүп алыыр? Чөрөн болбаазырелдырының агротехниказын билбес болза, канчап трактор азы комбайн башкарып, тараанны канчап чаштырып, аңмарлыг-хөйнү көрөөн, хоочун механизатор чүвөөнүң шинын чугаалып орарыг ол.

Ынчангаш аныяктарга бо-лдуун дүргүлээнің өөрүп-ниидин айтыр, оларга шынарлыг өөредилер. Ыллагын техника сөөлөгөлөнин, үлүмүн-ың хөнүп-дээ хүнегейлер чогуктуу чыдыр корбес. Техниканың ханыыг аяларын дүгүлээнің оон чагыыр, өөредилээ аяныг механизаторлар сагыш-ка-ан-ла ажылдаар.

— Партия сьезиниүн XXVI конференциязының шиитпирээрин күүгедим, мында чугаалаан-ныг тем-күүрүү тургузуларынга бүгү-де күжүүсту үндүрүп турар бис. Агаар-бойдустуң байдалы берге-дээ болза соргулаашты ажыр-да күүдүр. кышкы үзүктүр бодап чедир үзүктүг бил — дээн оон бергедеглиг системаны үзүк-ка-ан чоруур ора-ла сактыг чорулум...

Таңды эдээнин делгемнеринде, Дүргеп хемниг ол бо эрге-лүүлүг ажылдарында сигеп пресстиң трактордар, сигеп пресс-тиң күүгеннирээн даваа-ны-ның дан бажыңдан межээ-дүн дүшкүже чедир үзүктеп чок. Ында коммунист Иван Петрович Отлесиев ышкаш төлептиг, эрес-шудургу кижилер мал чемнинин белеткелинде даара туттунган, шалыпчы иштин мурнуку одуругларында туржүп турар.

**Х. ОЙДАН-ООЛ.**

# ДЕЛЕГЕЙДЕ БОЛУУШКУННАР ДОПЧУЛАЛЫ

## 1. Килеңнээшкинниң күүлүг чалгыы

Араатазыг нейтроннуг чепсекти дөлүү хемчээлге будурүп киритпер дээн АКШ-тың президентизи Р. Рейганның шиитпири чер бомбурээзинин кажа-бүүр бодунарыңга келеңнээшкинниң болгаш удурлажылыышкынарның күүлүг чалгының хайныктырган. Бо дөзүлүг масштаб улуттаашкынның бүгү-ле дүрүт үүлдерин ырып чок кылырынче гүүлей үлегидыштың келдирип араатазыг болгаш кадмдошкун чепсээ-дыр. Рейганның шиитпири кажа-ынаргаашкын ядролуг халапке, өлүмче тыгар турар болгаш тайбыңнын салыыл-чолуг, улустар араазында дүшкүүрлүг чорукту чавырылдырарын шүүт-ла дериеке албазаны-дыр. Ынчаарга Фолгай туре-соруктуң кижилери тойбыңга, оожургадыг келир үеге боттарының ядегелдерин дарын тайбың-биле, чавырылдыргашкын-биле холбаштырып турар болгай.

Бүгү делегейге кыжанган оң шиитпирии Каттыкиан Штаттарның бодунда база бүрүү шөөн турар. Чиитүг угаазылаадыг хөй-хөй америкиннар оны Вашингтонуң делегей байдалын чедилеңдирер дээш элекпеги, авантюристиг угланган-ның элементиг илереп. АКШ-та ол агрессив империалистиг болуктуг бүгү кижи тараттатынын, амыдыралы ого-аажыктарын Пентагонга болгаш ниитизи-биле шерлеп-тилүүр комплексинге ажыктыг кылдыр тургузуларга бөлүнмиш төрүүлгелерни ажыр-ла турар. «Нейтронниг сенсээ турар. «Нейтронниг чепсекти будурерин эгелээр дээш шиитпир аажок улуг дүвүрээзинин хайныктыра бергеп, чуге дээрге ол чоруук ядролуг дайынның чадап чогун күштелдирип турар-дыр.

Америк стратегтериң кара сагыштыг бодалдары чул дээрге, чаа америк чалгының ракеталарны болгаш «Першинг-2» дээр ракеталарны Барыын Европага сайгара турлаарын телевизия алгымның сооң дарый ийи улаа делегейниң хаа төөгүүшкүнүүт дайынчарының ареназы болган Европа диңке нейтроннуг чепсекти база пептерединиң чедир алыксаң турары болур. Нейтроннуг чепсекти будурер дугайны медеглээп. Ол шиитпирдеп ойталаар кылдыр Рейганны албадзарын бистиң национал эрге-ажыктарывыс, бүгү-ниитейниң эрге-сагыттары ап-геп турарр. Девевилээшкинчерниң сенат комиссиязының даргазы М. Хэтфилдтиң өөстерип-биле алырга, нейтроннуг чепсекти будурерни эгелээр дээш шиитпир аажок улуг дүвүрээзинин хайныктыра бергеп, чуге дээрге ол чоруук ядролуг дайынның чадап чогун күштелдирип турар-дыр.

Америк стратегтериң кара сагыштыг бодалдары чул дээрге, чаа америк чалгының ракеталарны болгаш «Першинг-2» дээр ракеталарны Барыын Европага сайгара турлаарын телевизия алгымның

## 2. Бак сагыштыг аян-чорук

АКШ-тың КНО чанында доктаамал төлээлекчизи Дж. Киркпатрик Латин Американың ман-даа чурттарынга барып, Аргентинага, Эквадорга, Венесуэлага, Перуга, Уругвайга болгаш Чилиге чораан. Америк дипломаттың төөгүшкинниң смолгу черлери Чили биле Уругвай болуп, оон чүвөөнге эрним болуп турар фашистиг чили дүмүлээң хөртээчыларының-биле, ол мынаан Уругвай баштынар-биле чугаалажылыышкынар эрттирсен. Бодалдарының хамаарлыг болгаш демократизага ханыкшылдыының дугайында бизеки америк удурлажылыышкынарның иттиргилиг чүлүүрүшкүүлериниң хайлаңы америк администрация Латин Америкада дипломатиг дерзии дээш-чүүрүмнер-биле улам калбарты эдерилиг турар апарган. Делегейниң черек мырнаар АКШ-тың политиказында турар ышкаш аңаа чедилеп дамчыштаа ойлаға дугаа-лавын Рейганның кайза кал-дарган. Пиночетгиң бөлүүзүнге боо-чепсекти шиитпир-биле берип, Уругвайның дээ-гээ-мүн боо-монгу-биле хамаарып турар. Чилиниң болгаш Уругвайның шийлеңнелеринге баргаш, Киркпатрик ол чурттарже америк боо-чепсек шууштурарын ковуделирин авазын. «АКШ-ка ынаарыгаа» деп демдектиг бөө-кижиге хандыг сорулгаларга бердан болуп турарын Салвадорлуг чоокылдаа көрүп болур.

Чили кунтаны Киркпатрик ооң диктаторларга удаңгайжыг чылдыр көргүзүп — Сальвадорлуг чөөлүүлүг улустуң Фронтунуң удаңгайжыг-ның эдилелдиргээ бажыңнап чулуг дүржүлгээ чедип алдынган дөй, ол оңзалап демдеглээн, шөлээге Вашингтон сотрудниктер кижилерге Киркпатриктиң аян-корулуун ког чүүлү болгаш. Чижээ, Аргентинага ябаал чурттарын үрээнге ол Европаже Кубаже ханаан чүгаалаачыларже ышкаш ийи-биле ажыл-ижи-ниң-бүрү аудиторияны ажыглаан турган. АКШ-тың КНО чанында ол доктаамал төлээлекчизи ам дашаанга чүгаалаачыларга ол дүргүлээ хөлөгөлээ чүүлдү Кир

*Чаа өөредилге чылынга*

# БЕЛЕТКЕЛДИ ДҮРГЕН ДООЗАР

Чеш-Хемчик районунда өөредилге чылынга белеткелдиг дүрген доозар. Ооң-биле өөредилге чылында 1981—1982 өөредилге чылынга белеткелдиг талазы-биле чамдык ажыктарны ылап турулган. Ол айтырыгның талазы-биле үе-үе өөредилге чылдынның төвүлгелиг болган иштер Советтиниң күүсконнарын хүрээлеп чорудуп турар.

Школаларның септелгелерин организастыг болган шаг-хуусада ийи шаверлиг чорудар талазы-биле школа бүрүзү болгаш школаларның аразында «Дүжүт» деп ат-сураглыг социалистиг соревнование чорудуп турулган. Чаа өөредилге чылынга Чадаанның № 2, Ээрбек-Алаак, Шөмеи, Кара-Тайга чүртүмел школалары организастыг чорудуп турар.

Чадаанның № 2 школазы (директору И. Ооржак), мында башкылар коллективтиг удурлажыр болган өөренчилерни школага сеткиженде хаара тудар ажыктыг организастаан. Ол школада 8—9 классчыларның өөренчилериниң сеткилгелерге ажылдар түзели болуп организастыг турган. Олар кабинеттер, мастерская, спорт шөлүн, столовайны болгаш коридорларны септыраа, ээн шөлүндүг өөредүш, районнуң школаларындан мүрээн өөренчилерни.

Чадаанның № 1, 2, Алдан-Маадыр, Бажың-Алаак, Суг-Аксы ортумак школалары чаа өөредилге чылында долузу-биле кабинет системаларынга кирерлер. Чадаанның № 3 школазын ажыдар ажыл чоруп турар. Ооң гидрооң заналарның түзээн, өскүс дүүлээ доозан болган одалга системазының капитал сеткилгезин чорудуп турар. Хөрүм Дас, Тээ-Хая школаларны өөредилге чылынга белеткелдиг дүрген доозар чүүлдерин бүрүү-биле соорту алган, а өскелери ам-даа соорту албаан.

Чаа өөредилге чылында школаларда өөрткө удур херекселдер дериг астыннаан, огнегүшүтельдер чаңгыс-даа школада чок. Школаларда өртүн эжиктерин дүй кадгылап каан. Ийме, Суг-Аксы, Хайыракан, Баян-Тала, Чыраа-Бажы школаларының сеткилгелерин шүүлгелиг айылдыг байдалда. Ийме, Чыраа-Бажы, Алдан-Маадыр, Хөндергей болгаш дүзалал школаларның одалга системаларында чамдык үүрмек сеткилгелер иргеттинип турар. Ак-Даш, Хөр-Тайга, Ийме школаларының сеткилгелериниң бетий шиңгээлиг болгаш өөрткө. Оларда школаларның эт-херекселдерин эргижирөөр.

Алдан-Маадыр ортумак школазы чайгы сеткилгезин ооалдан эгелээн. Сеткилгеге черелеер материалдарын баш бүрүзүлгаар белеткевээнинзен, будуң, даштыг материалдарны чедишпес, школаның котельнаазы үреллиг байдалда. Райондың школаларында потельниктерниң 53 тен иштери ам-даа чок. Суг-Хөл сет чыл школазында одалга системалыг шинчилээш болгаш котельнаазын материалдарын кавай кылып. Сет түлээ 1979 чылда ылгалда иргеттинип. Хөрүм школада сеткилгелерни шүүлгелиг-сонуга доктринтадырлы ам-даа чок.

Районнуң бүтү иштээ Советтериниде школага өөренир назылыг уругларның дамчызын тургускан. Ынчангаш школаларның чаа өөредилге чылынга белеткел ажылдарын ыяа хуусада доозары райүүскомнуң улус өөредилге чылдынның Советтериниң күүсконнарындан иргеттинген турар.

Н. ДАЖЫНМАЙ.

Школачы чайгы ымтаныл-га алаатталган. Чаа өөредилге чылынга чедир каш-ла хонуу артхан. Чайгы хүннер уругларга талаа барбаан. Дыка-зөй школачылар пионер лагерьлеринге ымтанылаан. Ооң-биле чаа өөредилге чылынга белеткелдиг дүрген доозар чүүлдерин бүрүү-биле өөрткө удур херекселдер дериг астыннаан, огнегүшүтельдер чаңгыс-даа школада чок. Школаларда өртүн эжиктерин дүй кадгылап каан. Ийме, Суг-Аксы, Хайыракан, Баян-Тала, Чыраа-Бажы школаларының сеткилгелерин шүүлгелиг айылдыг байдалда. Ийме, Чыраа-Бажы, Алдан-Маадыр, Хөндергей болгаш дүзалал школаларның одалга системаларында чамдык үүрмек сеткилгелер иргеттинип турар. Ак-Даш, Хөр-Тайга, Ийме школаларының сеткилгелериниң бетий шиңгээлиг болгаш өөрткө. Оларда школаларның эт-херекселдерин эргижирөөр.

Алдан-Маадыр ортумак школазы чайгы сеткилгезин ооалдан эгелээн. Сеткилгеге черелеер материалдарын баш бүрүзүлгаар белеткевээнинзен, будуң, даштыг материалдарны чедишпес, школаның котельнаазы үреллиг байдалда. Райондың школаларында потельниктерниң 53 тен иштери ам-даа чок. Суг-Хөл сет чыл школазында одалга системалыг шинчилээш болгаш котельнаазын материалдарын кавай кылып. Сет түлээ 1979 чылда ылгалда иргеттинип. Хөрүм школада сеткилгелерни шүүлгелиг-сонуга доктринтадырлы ам-даа чок.

Районнуң бүтү иштээ Советтериниде школага өөренир назылыг уругларның дамчызын тургускан. Ынчангаш школаларның чаа өөредилге чылынга белеткел ажылдарын ыяа хуусада доозары райүүскомнуң улус өөредилге чылдынның Советтериниң күүсконнарындан иргеттинген турар.

Н. ДАЖЫНМАЙ.

Чай болгаш уруглар

# ШКОЛАЧЫЛАРНЫҢ ҮЛҮҮ

Суурдан ырак эвесте, серииң тайганың адаанде, дамырак кара сүт шулуруткайның аттың бадып чыдар. Ол дамырак сүтүнүң үнүн дүргаар холуштур үнген маштар: хөлбеңнелдир [illegible] Оон ооң иежиле чедир школачыларның катыллөглээшкинин үзүктелбес. Олар бүдүү өөредилге чылында өөренип алган үүлдерин херек [illegible] быжыглап турааар. Ол дээрге Владимировка ортумак школазының өөренниктилери-дир.

Мал чеми белеткээри — «бүтүдениг хер» өөренниктилер бо чай чазы чок, кандаашкынныг болганы эки билир, төрээн совхозунуң мал чеми белеткээрингө үлүг-түүлүг киирештирээнниер. Будуң-бүрү чыры болдунар-ла шаа-биле кылырын болгаш 30 тонна сигенни белеткээрин хүлээпээн турааннар. Өөренниктилерге даалганы күүседири мындыг амыр эвес болган. Арыг кинтинде, хараганнар, талдар болгаш деңгеликтиг черлерни хол кадыыры-биле кезип, оны удур бөлүп, кургадып турган. Хол кадыыры-биле сигеп кезерине дыка хей школа [illegible] ажылдап турааннар. Ооруунга шинчилээш-ти трактор башкарып, сигеп бөлүп ажылдап турда, совхозтуң механизаторларындан дүдек чок болганнар.

Уругларның кызымак ажылдаанының үламыдаан 47 тонна [illegible] Будуң-бүрү кымыдаы организастыг болгаш шыңгыыр байдалда ам-даа үламчылап турар. Уруглар удаваас школуже күш-ажылга дүжүлгээ [illegible]

А. ООРЖАК.

Танды район.

# АЖЫКТЫГ, СОЛУН

«Ак-Тулуг» совхозу бо чазын Ак-Тулуг даглың чаге адаанда, суурдуң мырыңай үлүг талазында, шыргай кызыл хараганныг черге культура-техниктиг ажылдарны чоруткан Ажыглал чок аяа чыткан черниң сөөскен, хараганын турун ашкан [illegible] Ооң сөөскен, хараганын турун ашкан [illegible]

Будуң-бүрү чоруткан [illegible] Ооң [illegible] Ооң [illegible] Ооң

*Бүгү чурттарның пролетарийлери, каттыжыңар!*

# ШЫН

СЭКП Тыва обкомунуң, Тыва АССР-ниң Дээди Совединиң болгаш Министрлер Чевүлелиниң органы

№ 192 (11690) | 1981 чылдың август 19, среда | 1925 чылда үнелеттингеш. | Өртээ 2 кап.

## «Дон-1500»– чаа комбайн

НОВОУКРАИНКА. (Кировоград область). «Дон-1500» деп тараа ажаар чаа комбайнның пробалдыын механизаторлар-ыла эгелээн. Ону «Ростсельмаш» заводтуң конструкторлары чогаадып тургускан. Комбайнның агрегаттары электроннуг херекселдер-биле дериттинген — олар кезектериниң кандыг байдалдыг ажылдап турарынган анчыда, херек апарза комбайнны доктаадыптар. А түспей экранга комбайнның чогумчалыг ажылдаарын чедип алырда чүүл кылза чогуурунуң медээни чыгый бээр.

(СЭТА).

## Культура албан черлериниң болгаш бүдүрүлгелериниң, литература болгаш уран чүүл ажыллакчыларын ССРЭ-ниң орденнери болгаш медальдары-биле шаңнаар дугайында

### ССРЭ-НИҢ ДЭЭДИ СОВЕДИНИН ПРЕЗИДИУМУНУҢ ЧАРЛЫЫ

Совет культураның, литератураның, уран чүүлдүң деңгжүдүлериниң ажы-чыдыкшыл, ажылчы чоннарның коммунистиг кижилиргелиниң идепкейлиг киржилгези база ону бөгүн чылдың планныг даалгаларын чедиишкинниг күүсеткени дээш **шаңнаары болза:**

*ТЫВА АССР-ДЕН*

**«ХҮНДҮЛЕЛДИҢ ДЕМДЭЗ» ОРДЕН-БИЛЕ**

Виталий Семёнович **Нанактаев** — Тываның күрүнениң ырының болгаш таңцының «Саян» ансамблиниң уран чүүл удуртукчузу.

**«КҮШ-АЖЫЛЧЫ ЭРЕС-МААДЫРЛЫГ ЧОРУУН ДЭЭШ» МЕДАЛЬ-БИЛЕ**

Екатерина Донгаковна **Агы**—Улуг-Хем районнуң төвүгүткем библиотека системазының филиалы—Ак Талдың көрем библиотеказының улуг библиотекары.

Евдокия Егоровна **Калабина** — Тываның профсоюзтарының область чевүлелиниң профсоюзтар күрээлериниң директору.

Владимир Шарабиевич **Менгельбин** — республиканың хөгжүм-шинн театрының артизи, Кызыл хоорай.

**«КҮШ-АЖЫЛЧЫ ШЫЛГАРАЛ ДЭЭШ» МЕДАЛЬ-БИЛЕ**

Кызыл-Бат Салчаковна **Авыр-оол** — Бора-Хөлдүң көрем Культура бажыңының директору, Бай-Тайга район.

ССРЭ-ниң Дээди Совединиң Президиумунуң Даргазы Л. БРЕЖНЕВ.

ССРЭ-ниң Дээди Совединиң Президиумунуң Секретазы М. ГЕОРГАДЗЭ.

Москва, Кремль
1981 чылдың август 7.

# КӨДЭЭНИҢ КУЛЬТУРА ТӨПТЕРИ

СЭКП-ниң XXVI съездизиниң тодаратканы коммунистиг кижилиргелиниң айтырыгларын шиитпирлээринге, ажылчы чоннарның улам өөрүп олуурар культура талазы-биле негелделерин хандырарынга амгы үеде көдээде тургуступган культура комплекстери чугула рольду ойнап турар. Клубтарның болгаш культура бажыңнарының, библиотекаларның болгаш өске-даа культура албан черлериниң ажылын улам экижидериниң бир үндезини оларның ажылын экижидери дээрзи билдингир. Шак ындыг хүлээлгени чогум-на төпчүткен библиотека системалары, клуб албан черлериниң комплекстери боттандырып турар.

Бистиң республикада библиотекаларны төпчүдери шагда-ла доозулган, төпчүткен библиотека системалары тургустунгулаан, номну чон ортузунга пропагандалаарынга, ном фондулрын чөп ажыттарынга, номчукчуларның дилги-ангы болукгерин чогуур литература-билс хандырарынга эки байдал чер-черде тургустунган. Инитилел-политиктиг литератураны, үлетпүрүнүң болгаш көдээ ажыл-агыйның специалистерииге номнарны бижидери экижээн. Таңды, Каа-Хем районнарның библиотека системалары, ол ышкаш чамдык көдээ филиалдарның ажылы доктаамал эки деп санадып келген.

Бэрыын-Хемчик районнуң клуб албан черлерин төпчүдерин каш чыл бурунгаар боттандырып чоруткан. Ажылды организастаарының биштайгы бергелерин ажыл эртиишаан, барыын-хемчикчилер хире-чергези-биле арга-дуржулганы мөөнээн. Тургустунган ук баазаны арга-дуржулга солчулгазынга ажыглаар талазы-биле республиканың Культура министерствозу, эртем-методиктиг төп кичээнгейни салып турар.

Районда бүтүү-ле клубтар болгаш культура бажыңнары төпчүткен культура комплекизинге хамаажыр. Кол методиктиг төп — районнуң Культура бажыңы, оон специалистери иишти план ёзулгаар чер-черге практиктиг дузаны көргүспүшаан, ажылдан туларлар. Көдээниң чурттакчы чонунуң культура хандырылгазын үзам эжиждерииге шак мындыг байдал таарымчалыг болуп турар.

Кызыл-Мажалыктың Культура бажыңының ажылы багай эвес. Улустуң «Хемчик» ыры, таңны ансамблиг бо чатыл чаа организастаа тургускан. Оон баштайгы базымнарының дугайын кайда-даа сүткил ханыышкын. чүүлдүтүрүүшкүнбиле демдеглеп турар. Бот-тывынгыр уран чүүл дамчыштыр чоннуң уран мергежилиниң сайзырап турарының тодаргай херечизи ол. Бот-тывынгыр уран чүүлдүң хөй санныг бөлгүмнери, улусчу театр, аныяк көрүкчүлер театры база ажылдап турар.

Районнуң культура комплекизинге хамаажыр Эрги-Барлыктың көдээ Культура бажыңының ажылы онзагай болгаш өскелерге эки үлегер-чижек болу бергеп. Тыва АССР-ниң культуразының алдарлыг ажылдакчызы Саая Базыр-оол Культура бажыңының ажылын эки удуртуп, башкарып турар. Ол ажылынга бердинген, инициативчи, идепкейлиг клуврут-ла культура кадрын. «Хемчик» совхозтуң удуртулгазы, өөрүн организациязы, көдээ Совет, херээженнер чөвүлели, ажылчын болгаш комсомол комитеттери ажылчы чоннарның коммунистиг кижилиргелиниң идеологиктиг ёзулбиле чорударының ком-ниитээйдин салып, культура-массалыг ажылдарның кижизидикчи салдарын бедидер, деэштинг чедип алыр үеэш бир ном ажылдап турар.

Материалдыг баазаны бижидилери болуур-чугуурга-биле шинтирлеттингеш, дарво-скрипкаларже, музыка инструментилеринге, артистерниң концерт хеп-сынынга чарыгдаар акша-хөреңгини ажылагый бүрүнү-биле хандырып берип турар. Культура бажыңы чыл бүрүде ап турар. Эртээн чылда сиген шал-

# МАЛ ЧЕМИНИҢ БЕЛЕТКЕЛИНГЕ ШАК БҮРҮЗҮҮ УНЕЛИГ

## БАР АРГАЛАРНЫ БҮРҮН АЖЫГЛААР

### Мал чеми белеткелиниң допчулаалы

Шын солуннуң **«Күш-ажылчы алдар тугун»** бөгүн Кызыл районнуң «Тинлелге» совхозунда Эзир-оол Чадамбаевич **Ооржакка** удурткан сигенчи звенонуң ажылишчи чедиишкиннеринге тураскаадып көдүргеп. Тос кижилиг бо звено мал чеми белеткээринииң темпизин кошкатпайн, хүн бүрү шүлдеңге чедип алтыргаш, амга чедир 360 тонна сигенип белеткээн.

**МУРНАКЧЫЛАРГА ДЕННЕЖИНЕР!**

Август 17-ниң медээзин баазаар, республиканың совхозтарында 107 муң гектар черден чайгаар үнген болгаш тараан сигенни кескеп, оон 95 муң гектарындан нииглээнбиле 60 муң хире тонна сиген белеткеттингеп. ол дээрге планның 25,5 хуузу-дур.

Мөңгүш-Тайга районнуң сигенчилери мал чеми белеткээринии темпизин эртикеп хонуктарда элээп дүргедеткен болгаш планның 75 хуу чедир күүсеп бергеп. Оларның соонда Барыын-Хемчиктин ажыл-ишчилери чоруп-турар болгаш планның даалгазын 64 хуу күүселеп алган. А Бии-Хем, Кызыл районнарның белеткедчилери планның 49-49 хуу. Тожуңуң деңгүп-ле 16 хуу күүсеткен, өскелерден дыка хожудап турар.

Республиканың сигенин кезе-[illegible] арааны дыка удуктелип, ол 12 муң гектар чедип турар. Ылангыя Улуг-Хем районнуң (1,6 муң га), Өвүрнүң (1,5 муң га), Бии-Хемниң (1,3 муң га) ажыл-агыйларында кескен сигенин ажаан алыры эң-не хожудашкынныг чорун турар. Шинчаагаш горулга чүл даапге, ээс түшкүдө [illegible] бижин-даа халас эртирбейн, шилгедеп сеспен сигенни белеткеттирер ужуг иезеңгүлерни, оон шынарны бижидирип, трелирип болдурбазы болур.

Сигенни, саваанды пресстээн бала ужаа тоңдаан турда Хөмүскүлүкчүлер Хөмүскүлүкчүлер Хөмүскүлүкчүлер

# ЧОГУУР ХУУСААЗЫНДА, БЕДИК ШЫНАРЛЫГ СЕПТЭЭР

Аты-дэгэ тодорхойлох алмыр хөгжүзеэ чуруттакчы чопкун амыдыралын улам илай шагайжыдарымың база бир хевирн болур. Ынчалгаш республикаанг «Комбыттехника» [illegible] чуруттакчы коллективин амыдырал хандырылганың керекселдерин [illegible] чедишкиннерин он [illegible] бөгүнгү шартайдың чылымың эртнең айларында чедип алган. Бо чылдың чеде айларында план дүүгаар 178,5 мин рубль түлүкт ачы-дузаны чыпка шеглөөр тургаш, олуг 182,5 мин рубльге күүсеткеш, дааллагаан ажыр 4 мун рубльдың амыдырал хандырылга керекселдерин септеп, чагыкчыларга илләэткен. Бистин каттышкылаачының амыдырал хандырылганың нарын керекселдерин, янзы-бүрү хевирлин [illegible] металл конструкциялыг кылдырып, транспортка техниктиг хандырылганы база кылып турао.

Хүлээп алдынган чагыларны чогуур хуусаазында эки шынарлыг күүседир дээш чамдык чөмелеглер кылып чоруттувус. Нарын дерилелерни септеп келген мастерлериң [illegible] ажыдыкнин ажудаанче кирипчейин [illegible] чедип алган. Комбинаттың директорунуң чүгаазы-биле алыспа, ук коллектив июнь ийнин планны күүседивкеп. Тодорогаазарга, адаттынган айда бараанныг продукцияны будуреринің дазылгазын 100, ооң сайгарылгазын 109,5 хуу күүсеткеп.

—Июньуң планын кол керүүлүүлер талазы-биле бостандырыпкан болганывда, бар аргаларын болгаш күчүмөлүүлерны чоруумалыг ажылдар бодуувусса, бо чылдың эртнең айларының ажылгазын сылдысын коллективтер күүседиринің аргазы бар мынам, Ышмыр-оол Монгушович? — деп эйттывыс.

— Бистиң комбинаттың мөзөлдө-техниктиг базазы кончаг кошпак. Тейлеттен шын сөөртүп турган ун автомашиналарывыстың бирээзи арттелген, өйлүк чамдыкта ремонтадып, бирде үредилеп турун алыр. Адазы айда хоорайның орук ажудуу тудуг участогунда, асфальт-бетонны [illegible] база Монгун-Тайга райондуң «Малчыны» сеткилдээн келген [illegible] автоматтиг [illegible] туза, тайгада белеткеп кожуунга [illegible] аттап, айлыг [illegible] ажудуктаанывыс. Ол машиналарывыс хевээринде [illegible] материалдарын [illegible] бис тыва тараа [illegible] Аазап хамаарыштыр чаагайдарны [illegible] ажыдыкчы [illegible] ажыглаарын [illegible] ажыглаарын [illegible] ажыглаарын

*Найыралда кызыгаар чок:*

# ӨҢНҮКТЕРНИҢ ЧУРТУНГА

Моол Арат Республика-биле ажы-дыңмаш найыралда харылзаалашкын кежээриниң олчыми сургаар чоокта чаа бо чуртуң барымы талазында Баян-Ульгий аймакка болуп келгеннер чорудувус. Бистиң коллектививис — СЭКШ-ниң XXVI съездиниң материалдарынга дүжүмчүлеринге моолдуун бо аймалың ажылыг чоокларынга алыпсыдыр болуп.

Кала-даа бавгга, бистерниң ажы-дыңмаш бүүр-биле, шаңдалдыкта, чөпшээ-биле хүлээп алып турду. Бистер үлегершүүнүң, кодээ ажыл-агыйның ажылчыннарын, интеллигенциязы-биле сагыш-сеткил хандыр чугаалажып, ужуралтывыс. Одар МАРН-ның XVIII съездиниң шиитпирлерин күүседир дээш бедик политиктиг болгаш кыш-ооктуг нөөдүүшкүнүүт ажыддан турарын уламдырлар.

Баян-Ульгий аймактың ажылчы чонунуң ажыы-дүшкүлүн, амыдыралы-биле тускайлаттыр, Республиканың социалистиг чарыннарга аймак бир дугаар чер алган. Мал бажы өстүрериниң планын 102 хуу. үлегершүүр болгаш кодээ ажыл-агый продуктуларывыс бүүр хевирлерин бүдүрериниң онаалдарын күүсеткен. Аймак эрткен чылын тодуглуг үнүшкүнүнүң 90 чыл демдеглээн. 1980 чылда Ульгийге баш өглерге турган, ам ында 18 муң чурттуктуг улаштыр ышкыл гөлөөнүн турар. Аймак 70 муң чурттактыг, янзы-бүрү хевирлиг.

Бистиң делегациннүң кежигүннеринге дыка хөй черге лекция шамчун, ажыл-ишчилер, специалистер-биле чугаалажыпкан. Олар Совет Тывавың бүдүүшкү күүтериниң хөгжүлдезинин дугайында сонуургап, дыка хөй айтырыгларны салган, анаа чогуур харыны берген бис.

Аймак төвүнде дүн чуур фабрика, тудут-монтаж трести, электростанция, аш-чем комбинады, коммунал эвилел-ажыг черн, ийи ортумак, бир эге школа бар.

Дан-Алтай автономит область-биле кызыгаарлажыр турар Пээтэл сумузунга чорудувус. Чуртакчыларының 81,5 хуузу казактар, 18,5 хуузу тывалар. Сумуза 150 муң хире мал бар. Даглыг чер болгаш үнүдэн шыда терээн дүлүг амытаннар, куштар хөй. Адыг, бөрү, ивин, кыш, аргалар, те, чүнүм, тарбаган, диин, одурек, кас, бөркүт, дуруна, куу болган өскелер-даа бар. «Алтайн оргилө» (Пик Алтая) каттыжышкынның 1955 чылда турғускан, ол үеде 150 баш малдыг турган, ам оон баш сайы болуптуп.

Сумунуң ажылчы чонунуң үлүг сорулгаларын шиитпирлеп турар. Олар чылдың-на 2 муң тонна эттээ. 200 тонна дүктүг, 24,3 тонна ак сарыгны күүрүнге садып келген. Мал бичгедаларының кол күүрүзүүнүүдө эвилел-чөмгерилге цехтери ажыддан турар. Сумунуң ажыл-ишчилэрге бешки бөш чыл планның чедиишкинин күүсеткен, «Сонгуу чүк сылдысы» орден-биле шаңналган.

Сумуда кайгамчыктыг ажылчынын кижилер чурттап, ажыллап турар. Кодээ ажыл-агыйның 250 мурнакчылары чаагай ажылчынга болгаш медальдарга айгаан. Он дөрт бригадага социалистиг күн-ажылдың шалычыгы деп аттыг таныжыр. Мурнакчыларының бирозун сарлык надарыгаа 80 хартыг Норузка ужураштывыс. Халхин-Гол тулачуушкунунга ол кижилер чоруан. МАР-ның Кызыл Түк орден-биле шаңналган. Дайынның болган күш-ажылдың ветеранын номдары сөлүп, республиканың хөгжүлдезинге-биле түдүш хөлбаалыг. Мурнакчы хөй-ашыг Октябрь Төмүржан, Лхагбн Баймухибет болган өскелерге-даа ужуражыр, ажыл-амыдыралы-биле таныжар аргалыг болдувус. Малчын бүрүзү-ле төрүт үс болган. Хүндүлүг авачылар И. Джанибеков биле Ж. Гуррагча турескаалды шын каан торгу пөстү ажыдыптарга, космос корабли чыылганнарының мурнуна көстүп келген. Оон соонда турескаалдың чаныкта миинтер тараан. Анаа бистер киржип, космонавтарбле чугаалажып тарттындывыс.

Дүн уезинде хоорайның Төө шолуунге хөй муң кижи кирижиктелгеш митинг болган. Оку намның аймак комитединиң бирги секретары Хуреткбек Байталға ажыктаан. Анаа космонавтар В. Джанибеков биле Ж. Гуррагча чүве чугаалаан. олардың чыылган чон чылыы-биле үзүктүп, баштар чедиргеннер. Митинг совет-моол бөлүүбас найыралдың, ыдыы-хемнелдажылганың чайынаачак болгуузу болган.

Дараазында хүнде бистер Баян-Ульгий аймактың дүүлүүшкүн чонунуң-биле бөлүүбүштүн. Тывавие чоруткан бис. Моол улустуң бистиң партиязыка, чүртүвүска, совет кижилеге таны ыяап, совет күрүнеге ажы-дүнме дүүлүүшкүн бидий-биле үзүктүп, совет-моол найыралды үлам быжыглаар дээш бүтүүлеп чүүдерин кылып турарын анаа чоюп турган бүүрев көрдүүсүс.

*Моол кежигүннерниң чорудуп болган ужуражылгалар бистерге үтүлүндүрбес.*

А. ЮМБУУ.
СЭКШ обномуунуң лектору.

ЧУРУКТА: космонавтылар-биле ужуражылга үезинде.

ГДР-ниң дүзээлемчызыг-биле тургустунган Улан-Баторнуң хевис фабриказы чүртта чиик үлеглүрүнүң мурнакчы будуруулгелериниң бирээзи. «Моолга будургем» деп маркалыг, бадык шынарлыг, чараш хевистер дыка хөй делегей ямарналарынга эң бедик үнелелди алган.

ЧУРУКТА: Улан-Баторнуң хевис фабриказынын бир цегинде.

К. БОЛДОХОНОВ биле И. ЗОТИННИҢ фотозу.

СЭТА-ның фотохрониказы.

# БӨМБҮРЗЕКТИҢ СУДАЛЫ

СЭТА-ның корреспондентилери дыңнадып тур

## ВЬЕТНАМ ДЫЛДА

ХАНОЙ. (СЭТА). Республиканың «Шын үзүк» дөр төп үндүрер чери В. И. Ленинниң чогаалдарының долу чымындазын вьетнам дылга хырында чырыкче, парааларын дооскан. 55 томнуг чымындыны Вьетнамга бир-ле дугаарында парлап үндүрери оң болган, а оон мурнунда Ленинниң үүлгө чымынды чогаалдарын парлап турган.

В. И. Ленинниң чогаалдарының вьетнам дылга долу чымындазын парлап үндүрери — Вьетнамның политиктиг болгаш культурлуг амыдыралынга улуг үжүр-дүүлүг болдуңкуун дээрээн. Төп үндүрер черниң директору Фам Тхань СЭТА-ның корреспондентивиле-биле беседазынга чугаалаан. Бүгү чуртталың революционер-черлериниң үнелер четтиимес идей-теоретиктиг болгаш методологтуг чепсэ болуур Ленинчи номнал-биле бистиң поччулчуларывыс хамаан-биле таныжыр аргалыг болгаш дээн, ол чугаалаан.

Ленинниң теоретиктиг чогаалдарының өзээ болуур социалистиг болгаш коммунистиг шинтилелдерни тургузарының оруктарының дугайында өртем бистерге өөгө солуп болгаш үжүр-дүүлүг дээн. Фам Тхань чугаалаан. Социализмче шилчин киреринин үезинде чурттап турар Вьетнамга социалистиг тургузуушкунуун хевпирлериниң болгаш артыларының хей-хей чүүдерниң дугайында Ленинчи өөрээнг чүүле быжыг теоретиктиг базаа эвес, харын база байлак практиктиг дүүлүүлгенин ачызында бооп турар. В. И. Ленинниң өөрелиин хамаан-биле, ынчаазагайлыг өөрелиэр болгаш оон идеяларын бистиң чуруттун оваагай байдалдарынга тварыштыр амыдырала боттандырары — Вьетнамның Коммунистиг партиязының болгаш чоңгуун мурнунда социализм тургузар талазыбиле сорулталарының чедиишкинниг күүсеткенинге чүгле чүүлү болуур.

«Шын үзүк» нөм үндүрер черниң директору В. И. Ленинниң чогаалдарының долу чымындазын вьетнам дылга өскүлдүрүп, резакторлаарынга үүлү-биле дүүлээн, тропиктиг аалдарга тварышкан түргай сорттуг сөөлүнүң ажыглап кылгааны дээш совет эш-өскүлерге чүректиг таварышкан өөрүн четтирээнин илереткен. Нөм парлаарының талазы-биле кады ажыглажыпкага — ийи ану дүнма чуруттарның бүгү талазыг кадыг ажыглажыпкан чедиишкинниг кылбарын турарының үлегер-чишээ болуурун оң демдеглээн.

## ХАМААРЫШПАС ЧОРУК ХҮНҮ

ДЕЛИ. (СЭТА-ның корр). Индияның үндүрүлгө башкыларының шинчи кииргиишкинниг турган. Сонуургалдың үлүг байырлал наңсырылгаларында хамаарышпас чоруктуң чылдырында экономиканга, культурага, өртемге болган техниканга чедиишкиннер дугайында чугаалап турар чүүлдерни парлаан.

СЭКП ТК-ның Чингаче секретары, СССР-ниң Дээди Совединиң Президиумунуң Диргазы Л. И. Брежневтиң, база СССР-ниң Министрлер Чөвүлелиниң Далады Н. А. Тихоновтуң Индия Республиканың Президентиниң Нилам Сандживa Реддиге болган Премьер-министр Индира Гандиге нөмөлөөрүнүң үнелер четтиимес идей-теоретиктиг болгаш методологтуг чепсэ болуур Ленинчи номнал-биле бистиң поччулчуларывыс хамаан-биле таныжыр аргалыг болгаш дээн, ол чугаалаан.

Августуң 15-тиң эртен эрте хоорайның иш-иш чуруктакчылары Джавахарлал Неруниң 35 чыл мурнунда хамаарышпас Индияның үш өскүүт түүнү недүрүгей төөгүүлүг черниче чоруп-ла турганнар. Анаа байырлал байдалдыг Хамаарышпас чоруктуң үүлүгүне турескаатчы массалыг митинг болган.

Митингиге чүве чугаалаан. Премьер-министр Индира Гандиге тайбың кожа-хөлбөө догуланнырлыг премьер-министрге тодарадыр. Индия бүү чүүлдерниң-биле хамаарышпас түүлүн чугаалаан. «Индияның өске чуруттар-биле тайбың, халыг-ара социалистиг тургузуушкунуун хевпирлериниң болгаш артыларының хей-хей чүүлдериниң дугайында Ленинчи өөрээнг чүүле быжыг теоретиктиг базаа эвес, харын база байлак практиктиг дүүлүүлгенин артыжыганың ачызында бооп турар. В. И. Ленинниң өөрелиин хамаан-биле, ынчаазагайлыг өөрелиэр болгаш оон идеяларын бистиң чуруттун оваагай байдалдарынга тварыштыр амыдырала боттандырары — Вьетнамның Коммунистиг партиязының болгаш чоңгуун мурнунда социализм тургузар талазыбиле сорулталарының чедиишкинниг күүсеткенинге чүгле чүүлү болуур.

«Шын үзүк» нөм үндүрер черниң директору В. И. Ленинниң чогаалдарының долу чымындазын вьетнам дылга өскүлдүрүп, резакторлаарынга үүлү-биле дүүлээн, тропиктиг аалдарга тварышкан түргай сорттуг сөөлүнүң ажыглап кылгааны дээш совет эш-өскүлерге чүректиг таварышкан өөрүн четтирээнин илереткен. Нөм парлаарының талазы-биле кады ажыглажыпкага — ийи ану дүнма чуруттарның бүгү талазыг кадыг ажыглажыпкан чедиишкинниг кылбарын турарының үлегер-чишээ болуурун оң демдеглээн.

## КОМПАРТИЯЛАРНЫҢ МЕДЕГЛЕЛИ

ЛИМА. (СЭТА). Аргентинаның болгаш Перуның Компартиялары республика Социалдыг долу демчээлдин-биле бүдүрүк үезинде талазында Куйканың администрациязының ядролуг дайынның шиитпирлеп ыяанының болдуунуң турар шинчилелдиг-практиктиг конференциязы-биле уламчылаттынган.

Компартиялар найыралдыг партиялардың үезин бөлүүлеп-чөптээр, интернационализмниң принциптерин үндезилеп, харылзаларны калбартып, делегейниң коммунистиг болгаш ажыглыг шинчээшкининиң чаагыг эвен бүзүрелдезиг бөлүүлеп дугайында медеглээн.

АКП болгаш ПКП-даа Ниварагуада боттандырыл туружуруг удур, Вашингтонуң хоралыг политиказының бөлүүрээш долгей байдалынын ыяпларывыннга удур улус массаларны сырын патриотторлар, олардың көбөлүүрээшкининга шинтирээр кижилерни.

Компартиялар найыралдыг партиялардың үезин бөлүүлеп-чөптээр, интернационализмниң принциптерин үндезилеп, харылзаларны калбартып, делегейниң коммунистиг болгаш ажыглыг шинчээшкининиң чаагыг эвен бүзүрелдезиг бөлүүлеп дугайында медеглээн.

Документте Куба-биле восеткел хаттыштыргаанын илереткен Чөпшээ Пөөлүгүнүң Төлээлелиг Чөвүлелиниң Президиумунуң чөлөөлүг-ажыг чурттарының патриоттарының демиселдин детпиринче тайбың болган бүрүзүнгаар депшилге үнелиг бүгү америкаларны кыйгырган.

## РЕЙГАННЫҢ ПОЛИТИКАЗЫН БУРУУДАТКАН

НЬЮ-ЙОРК. (СЭТА). «АКШ-тың улусчу конгресс» дээр коалиция Р. Рейганның чазаанның өөрүп болган даштыкы-даа политиказын шынгыдыр-биле бүрүү шапкан. Ол каттыжышкында аныяктарның, хөрээженнерниң, профсоюзилелдерниң, тайбык дээш, молчугделде турар национал өөнө улустарның депшилгелиг 500 хире массалыг организациязын каара түдүп турар.

Дейротта каттыжышкының штаб-квартирязында (Мичиган штат) тараткан медеглелде Вашингтонуң ботгандырыл чорудун турар шугуму америк ниитилелдин калбак кезектериниң идегелхүүлдерниге удур болган деңгейниң улустарының эрегежыктарыга удур ажык үүлдедиг боон турарын айтыпкан. «Бистер АКШ-тың чазаа аваарлаарынче бөлүүлеп дайынның бис кырынга балансыжаттынарынга удурлаттырыпкан дарыүедеги дайынды дамчыдар политиказынга ойталаарын иеген үүр бис — деп докт. кемчүде чугаалап турар. Бистер ядролуг боо-чеңсекти көдүлелдиринге сонсуулуун, ярлыкталыг нейтронныг чөпшээ бүдүрүлгенге, ынчаазагайлыг-чөптээр бүдүрүлгенге, ядролуг оружиелерни бүдүрүлгенге удурлаттырыпкан.

Ядролуг оружиелерниң чорудуп болган ужуражылгалар бистерге үтүлүндүрбес.

Сайт

## САДЫГ-ЭКОНОМИКТИГ ХАРЫЛЗААДЭЭШ

БОНН. (СЭТА). Барыын Германиянның будуруге белүүтерэ ГФР-биле СССР-ниң арагыра хайы-даа талага ажыктыг салыг-экономиктыг харылзаалар дээш. ГФР-ниң бүдүүрүге залогиниге базымнашка кылыр, оларның Совет Эвилелиг-биле кады «ынчаныктыгтың чөк кылыры-биле АКШ-тың кылыр турар орааларажыкшыларынга үүлү демисежин турар. Ол дугайынга чиик. «Бонннер энерги-репорт» деп экономиктыг журналдың ГФР-дең үдүү хемчээлиг коорлаарны совет бөйдүүс газы-биле солуштыр чорудуп бар дүгүйинга совет-герман дүтүжүлгэге бүрүүлеп-биле трансгазтыгның түүкий гигантскиг проектизи турар. Ол телевидениге Вашингтонның талазынган халдаашкынга товаржыр. ол «ССРЭ-дең экономиктыг хамаарлыгдың кире бээр» болган «Барыын чуктуң эрге-ажыктарынга хораллыг» дээр дугайынга барыын-гериин таланы будуруларын хей-ле чедиг орааларын турарын билиндирер.

Ол журнал совет энергия болгаш газ ажылчыларын болгаш, аранжировкага кергүүр. белги-биле үнелеңер, журнал чүүлдүг мынча деп бижээн: «Совет бөйдүүс газын ГФР-те бээр деп турары америкаларны чогум чүге ынчаар дыргедип турарыл? Бистер шаг-шаанзап-на тура Сибирьнин бөйдүүс газын ап болдувус, а планнап турар дүгүржүүга дээре, журналыга кыштаг дүгүржүүлгелерниң улам быжыглары ол болтур-дур. Журнал Барыын Германиянның энергетиктерниң совет бөйдүүс газын ыяа дерегзеп турарын ыяктаан. бир эвес ГФР энергия ыяларын базыңнашкыга аллыптар болза, эжыктыг газты дамтыны өске дерегленирлерге бөрүшкеш, «ооң дээш» аргын чадавазын база катап сагынызырын турар.

# ХАМААРЫШПАС ЧОРУКТУ КАМГАЛААН РЕВОЛЮЦИЯ

Чугаламаанның удаа бөгүн хамаарышпас чорукту өөрөө чуртталының үүлүг демдеглем турар. Ол хүн 62 чыл мурнунда Афганистанның Демократтыг республика болгаш дүнмелдиг-биле таныжыр керээниге ат салыптаан, ынчаа англичиннар ол чуртту хамаарышпас чорууп үдүүн өөрөө. Афганистанның Амырлаңныг барыл чүс чыл ажолеп келгенин ол кезэ чугаалаан. Од бөлүү, диптерилге чедир чеңгелгенен аңгы шеригелерге удур афган армиязының чедиишкинниг эдилтеңнеттирээ, ол шиитпирлеп. Чөөн чүнүс ол чылдарда колбирлаан антиколониалдыг күүдүү шинчээшкининиң ачызында болдунмар аргалыг болган. Ол кезэ-ниң утказы чүл дээрге, чуртту хамаарышпас чорууп бүрүн кагып тургусканы. Афганистанның дүнмелдиг-биле ажыг-ыяалыг ынчаа ыяктаалыг чок выллаан ол үүнүн дүгүржүүлгэ. Ол бөлүү, шиитпирлеп политиканың ачызында ол үүнүн дүгүржүүлгэ-да ам-ында Афганистанның дүнмелдиг-биле ажыг-ыяалыг контрольдап, чуртту хамаарышпас чорууп чаңгыс сонгуулдуг-биле ажыглаттырып кааны. Оның 1919 чылда Афганистанны Совет Үнүнүң үүлүг көргөн, ол чорук кожа-ийи чуртту үзе-түүлгелиг-биле ажыглажыпкаанынга эрткен салган.

Даглар чуртту Афганистан аңаа эргелеп башкыларының республиканың хөгжүлдезинге турустыларының мурнунда ва-ыяалыг ыяктаалыг. Монархияны чүгле 1973 чылда барып ол кылыр аргалыг болган. Ынчаазагайлыг-ла башкыларының бурунгы хөгжүлдезинге тварышпаан болгаш ол оон-ла үзүктүп-даа. Алыс шынчы патриоттар 1965 чылда-ла Уламчылаттыг-демократтыг партиязын турғускан болгаш 1978 чылда боттанган демократтыг революциязына бөлүүлеп-биле үүлг ажылды чорукчы. Ынчаазагайлыг революциялыг эрге бөрүп болган—ыяалыг эрге-чагыргаанга. Х. Амининиң кем-бүрүүлүг бөлүү-ыяалыг ыяк-ыяалыг ыяк-ыяалыг ыяк

Ачы-буруу МЕДЭЗЛЕР

## ЧЫЫШКА КИРЖИРИ-БИЛЕ

ВЛКСМ ТК пионер вожатыйларының арга-дуржулгазын бедидери-биле тускай чымыштарны организастап эрттирип турар. Ону колдуунда Бүгүүзавиледдиң В. И. Ленин аттыг «Артек» пионер лагеринге эрттирерэ чаңчыл болган. Бо удаада шак ындыг курстар августуң үшкү недельязында болуп эртер.

Анда бистиң республикадан балдук пионер вожатыйлары бирле дугаар киржир. Эртеп чаяш пионер вожатыйларының аттестациязын эрттиргенинден түнелинде вожатый-методист база вожатый-инструктор деп аттарны чедип алган. Туранның Пионерлер башкыларының директору Л. И. Елкин. Кызылдың № 4 школазының пионер вожатыйлы Ш. А. Маржалө, Чөөп-Хемчиктиң Алдан-Маадыр школазындан С. Т. Доржу. Улуг-Хемниң Ак-Туруг ортуман школазындан Х. К. Ортуң-оол. Туранның № 1 школазындан Т. И. Терехова олар «Артекке» бааглар.

В. КУЖУГЕТ.

## ӨӨРЕДИЛГЕ ЧЫЛЫНГА БЕЛЕН

Барлык ортуман школаларда өөредилге чылына хынамчалыг белеткелген. Школа - интернаттарның сентелгэзи чылдың эки чоруттунуң келген. Школаның 22 классында парталарны, стол, сандайларны бүрүн сеткээш, дозулаан. Спортзалды чаа шелбе-биле кылган. № 1 корпустуң харимезин чүтайлаң. № 2 корпустуң чаа штакетниктерби-биле долгандыр харимазын. Чечектер тараан черниң дежурныйлар-биле кылган.

Одалга системазының үш [illegible] сентябрь. Хөмүр-даш кажалазы сентеп тааргаан. 139 тонна хөмүр-даш дужуттуген. Школаның интернаттарның суг дамчыыр батареяларын солуп тааргаан.

Сентябрьге ажылчыннар. [illegible] шиферлиг шайгынга кирпичкеп. Тус-тус класстарның чүгайлаашкынын өөредилге төнерп билек ада-иелерин болгаш өөреникчилерни киирип-тиилеп турган. Шынарлыг дозокаа, Башкылар Валентина Семеро, Светлана Кечээнгаа, Валентина Шүрүк Тамара Кыжугет, Любовь Чүлдүм болгаш өскелерде [illegible] ажылдаанныр. Ажылчыннардан Соснормаа Сая, Санык Хомушку, Чылбан-оол Хүвискаадың, Хажытөза Сарыглар, Татьяна Сергиевна олар эң-не идепкейлиг болган.

С. ТАВАА-САМБУУ

Барлын-Хемчик район.

## ДООЗУЛГАН

Барлыг ортуман школаларда ажылчыннары сентелгэзе өөредилге чылы төнерп бүлен киргэн. 85 өөреникчи чүгайлаашкынга белеткелген. Школаның классларын чүгайлаашкынга парталарлыг, стол-сандайлыг кылган.

Школаның беш печказын чазаткан, башкылар чүрттээр бэлэмнээ сеткээн кылган. Школа черинниң девискеринде 220 кубометр токпак чок, 90 тонна хөмүр-даш хүлээткен. Хөмүр-даш төлээ черже чазаа сентеп. Ажы хүвүндэ сентелгэни аар-даар ажылдарга өөренген. Оны директория төмөнүп ап чүгүлүп турар.

Чаа өөредилге чылынын белеткээн ажылдарынга ажылчыннар, башкылар идепкейлиг киришкеннер.

## Д У З А

Школаның 8-9 классчылары төрээн совхозунга чылдың зуза кадар. Олар «Моң күш ажылчы үдүүн республикамның күш ажылынга киттымар!» деп кыйгырыгның адаа-биле - совхозтуң сиген, будук-бүрү белеткелиниге киржип келген. Бо чылын олар 45 тонна сиген белеткээнин хүлээнгеп. Бүү-Дон деп черге сиген белеткээн 40 тонназын тыалынын күүседкен. Тоску ажылдың удуртуулу башкылар Вера Монгуш өөренчилерни бирлээп ажылдадып турар. Олар «өредилге чылынын ажылчыннарынга бетинде овачаадыын чайлыг күүседирге чиглиниг түрбас.

Т. ТАМДЫН.

Өзүр район.

# ДЫШТАНЫЛГА ЭКИ ЭРТКЕН

—Арнында хүн херели хүүрленгир сине бергенин бо-ларга, чайгылыр-да ажылчыннар-дыр ол, оол?

—Өөредилге сонда башкы талазынга ажылга дузалашкаш. Оон соонда лагерьге дыштанып турган, ам чында бүлүү-бүрү безин, өөрүм-биле ажылдап турарым бо-дур — деп, салбак бүрүүт чыраа аразында бүлүк-бүрү кезер бар-ган түрген ол [illegible].

—Кайда лагерьге турганыл ол?

— Самагалай суурунуң үс түнүзе ырак эвесте «Сайлык» лагерьге турдувус.

—Кайы хире дыштанып алдыңар?

—Кончуг эки лагерь, чылдың-на киржинин барыксаазы келдир — дээш, бичии ол сөөлүнде чымалаш ырааттынга ажылдап кире бердивис.

Тес кыдында Кызыл-Чыраа деп черже Самагалай ортумак школаларының мал чеми белеткежип турар өөреникчилер-биле түлээлаанывыс соонда, ол районнуң пионер сантиниге цүгайның бодуу түүлүүшкүнүн бергеп.

Байта-даа үрттуларның чай-гы дыштанылгазы дөөстүп турар. Ынчангаш соолгу сезон хаглының түүдэ үрттуларның дыштанылгазы канчаар байдалдыг эрткенин бичии-даа билип түшпеп көөрү чүгүлээ.

Тес-Хем районда совхозтар аразының пионер лагерин алдан каш чыл мурнуунда турган-ган. Бо аразында ол үрттуларның чайгы дыштанылгазынга [illegible] бай-дыктыг болуп келген. Үрттуларга анаа дыштанылгалыг [illegible] үлүг күүседиглер.

Лагерь оним алаа оймакта тургустунган. Шида совхозтарның күжү-биле тутка-ган базыңнар бар. Иштинин арыгсилии аажок, үрттуар чүрттээр [illegible] бар. Иштики, хаштыкы дерилгенин эстетиктиг аянныг кылгылаан. Чаңгыс ээй аксаа шиитпирлиг [illegible] салгылаан. Пионер өрээли бүдүүн [illegible] шөлүүлүүшкүнүн бергеп. Шынаарлыг [illegible] чылыг дүмеп-биле чергелештир ол аарыг-эскелерни хаа-ыраар.

Чүге? Диизентерияны шагда аарый холдарлап тыптыр [illegible] амгы үеде оңу сапитарлыг күүседиринин четпезинден болу бар деп болу чугаалаар бис. Шынаарда үрттулүү халдавыр тывылдырар чорук гигиеннын бодуун дүрүмүн сагывачыннан болуп турар.

Эки шынаарлыг чем диизентерияны болдурбас. Диизентерия микробтары дыка хой аъш-чемге база бар туруп болтур. Шагдыгы салат, виногрет, а ол ышкаш югаа, фрукт, кат-чимнге аймаанга кончуг өскүүлүг.

Сөөлгү үеде сүт болгаш сүттен кылган продуктуларны диизентерия дамчыдарының [illegible] чогуур. Чайгы болгаш күсүү үе микробтарның оюн көпүүлээнге кончуг таарымчалыг. Мындыг болганда сүттү ыяапла хайындырар. Пастеризаставаан сүүбилге, аргаа-биле бышталгыштар болгаш оске-даа чемнерни кылып болтур. Пастеризастап каан сүт болгаш сүттен кылган чемнерни чаш үрүттарга бээрээнге бетинде эргелыг-да болза, хайындырып алган-бергени дээре.

Диизентерияның палочкалар-дың фруктуларга, кат-чимнге, югаага кончуг пыдамнык чүрттээр. Шынаарлыг ышкы-ышкаш чүүлдерни шыдамнык, үр чүрттээр. Бистин чүртүүстэ шинчилеп көрүүлер [illegible] болган үрттуларга албан чергелериниң база хой-шиитп черлеринде ажылдагыларның хүүдэ гигиеналың сагыш-туралың контрольдаар ажыр. Объектилериниң дериг - хереглеп-чилер бөлүк бажыңнарының девискэринин санитарлыг байдалынче хичээнгейлиг [illegible] чүгүлээ.

Бир эвес ег-бүледен кымбир-ниин ижин - шөйүүдүн аарыкпадан аараан болза, чүнү кылырыл? Бир-ле дугаарында эмчи дузазы-ны алаа эки. Шынаар аараан таварылгада боду эмнеңнин болбас. Чүтле эмчинин айтыкаанын ёлаттаар эмперни ижеп ажыктыр. Эмчи аарыгны тодаратказ, эмнелгеге чыттырып-да эмнеп болтур. А оске таварылгада бажынга эмнеңнэр база сүмелээр. Шынаар долгандыр турар сапитарлыг байдалды шынгыыр сагыныг албас. Аяны ортаңнээнге, аяк-савааны болгаш оске-даа эрлежок чүүлдерни аяңгы кижиге тускаалап бээр ужурлуг. Ол бүгүнү ажылдаан соонда 0,2 хуу үлүдүг хөлдирүүге дезинфекциялеп чүүр.

Баштайгы үүнеринде ынчаар аарый улуска таварышкан-на чемнэ бериң болбас. Сүттен кылган чемнерни, рис наша, үе чок дагаа чаттыг сүүк муң ижиңер. Хүнде 5-6 катап чемнеше эки.

Халдавырлыг ижин - шөйүүдүн аараан ыяапла кижилер кайнаан элүрттүр эмнеткен соонда, эмчинин хайындырып турары албан. Эмчинин сүмелээ ыяапла күүсеңер аңаар. Ыланган хүүдэ гигиеналың шынгыы сагыныг кончуг чугулаа.

Кадык камгалал органнары диизентерия - биле боттуг, демисеңдэ чоруулуг келген. Ынчалзажок оон - биле демисеп чүтле эмнелге ажылдакчыларының херээ эвес, аңаа хой-шиитп болгаш чүрттакчылар база дөрт кижиниң хүдэлгелиг. Ынчангаш чүтле мынаан диизентерияның эмнелээп болтурбас.

Ю. СОЛОДОВНИКОВ, медицина эртемиериниң кандитады.

Редактор В. С. ШАРАВИЙ

## КИНО

АВГУСТ 19-ТА

«ШАЙЫРАЛ»: «Туманныглашін узун неделе» 9.20, 11.20, 13.10, 15.00, 16.50, 18.40, 21.10 шактарда.

«ВОСТОК»: «Идиот» 14.30, 17.10, 20.00 шактарда.

«КАА-ХЕМ»: «Мичман Панин» 15.00, 16.50, 18.40, 23.30 шактарда.

«ШПОНЕР»: Кашочымнын 10.00, «Отпа кичээнгей кавызында» 12.00, 14.40, «Ферфакстың миллионнары» 16.40, 18.40, 21.20 шактарда.

«ЧАЙГЫ»: «Кадди» 11.00, 16.00, 18.00 шактарда.

Эмчиниң сумези

# ДИЗЕНТЕРИЯНЫ БОЛДУРБАС

Ижин - шөйүүдүүн халдавырлыг аар аарыы бистин [illegible] аарган кижилер чүртте кончуг ховар. Делегейде 5 миллион хире чаш уруглар чыл саныпла ижин-шөйүүдүүн аар аарыындан аараан өлүп турар.

Ижин - шөйүүдүүн халдавырлыг аар аарыы бистин [illegible] дем-сеңдиң чедишкинин шыптыы сапитарлыг хайгаарадан улуг хамаарылгалыг. Столовая-ларның буфеттериң, уруглар албан чергелериниң болгаш школаларның сапитарлыг байдалын контрольга алыр. Хой-шиитп сапитар ин-[illegible] туларын, белеп чемнериниң сапитарлыг үезин үрүлүү ыяпаш, оңу шыгжаарын хынаалгага алыр тускаа. Сүт-йогурт фер-[illegible] болгаш уруглар албан чергелериниң база хой-шиитп чергелеринде ажылдаачыларның хүүдэ гигиеналың сагыш-туралың контрольдаар аңаар. Объектилериниң дериг - хереглеп-чилер бөлүк бажыңнарының девискэринин санитарлыг байдалынче хичээнгейлиг [illegible] чүгүлээ.

Бир эвес ег-бүледен кымбир-ниин ижин - шөйүүдүүн аарыындан аараан болза, чүнү кылырыл? Бир-ле дугаарында эмчи дузазы-ны алаа эки. Шынаар аараан таварылгада боду эмнеңнин болбас. Чүтле эмчинин айтыкаанын ёлаттаар эмперни ижеп ажыктыр. Эмчи аарыгны тодаратказ, эмнелгеге чыттырып-да эмнеп болтур. А оске таварылгада бажынга эмнеңнэр база сүмелээр. Ыланган долгандыр турар сапитарлыг байдалды шынгыыр сагыныг албас. Аяны ортаңнээнге, аяк-савааны болгаш оске-даа эрлежок чүүлдерни аяңгы кижиге тускаалап бээр ужурлуг. Ол бүгүнү ажылдаан соонда 0,2 хуу үлүдүг хөлдирүүге дезинфекциялеп чүүр.

Баштайгы үүнеринде ынчаар аарый улуска таварышкан-на чемнэ бериң болбас. Сүттен кылган чемнерни, рис наша, үе чок дагаа чаттыг сүүк муң ижиңер. Хүнде 5-6 катап чемнеше эки.

Халдавырлыг ижин - шөйүүдүүн аараан ыяапла кижилер кайнаан элүрттүр эмнеткен соонда, эмчинин хайындырып турары албан. Эмчинин сүмелээ ыяапла күүсеңер аңаар. Ыланган хүүдэ гигиеналың шынгыы сагыныг кончуг чугулаа.

Кадык камгалал органнары диизентерия - биле боттуг, демисеңдэ чоруулуг келген. Ынчалзажок оон - биле демисеп чүтле эмнелге ажылдакчыларының херээ эвес, аңаа хой-шиитп болгаш чүрттакчылар база дөрт кижиниң хүдэлгелиг. Ынчангаш чүтле мынаан диизентерияның эмнелээп болтурбас.

Ю. СОЛОДОВНИКОВ, медицина эртемиериниң кандитады.

## СПОРТ • СПОРТ • СПОРТ

### КОЛ РЕКОРД—КАДЫКШЫЛ

ЧЕЛЯБИНСК. (СЭТА-ның корр.). Хоорайның бажы-эргелелдериниң күш - культуржуларыңың Челябинскиниң төп стадионунда эртип турар маргылдаалары күштүүнүң, аваангырының, [illegible] болган. Маргылдаларда кижи турарларның саны 700 ажыг. Хар-назыны — 7-ден 40 чедир. Эң-не хөй кижилчилерге уруглар хамаарыпыр. Стадионуң маңнаар орулгарыпга болгаш секторларга домисел чидиг болган. Чиик атлетиканың ГТО программазында кирип турар хевирлеринден ангыда элээдилер туриыкпо тыттыпкарыпга.

Ынчангаш оон өөскүдүкчүлери шыдамнык, үр чүрттээр. Бистин чүртүүстэ [illegible] болган уруглар албан чергелериниң база хой-шиитп черлеринде ажылдаачыларның хүүдэ гигиеналың сагыш-туралың контрольдаар аңаар. Объектилериниң дериг - хереглеп-чилер бөлүк бажыңнарының девискэринин санитарлыг байдалынче хичээнгейлиг [illegible] чүгүлээ.

Бир эвес ег-бүледен кымбир-ниин ижин - шөйүүдүүн аарыындан аараан болза, чүнү кылырыл? Бир-ле дугаарында эмчи дузазы-ны алаа эки. Шынаар аараан таварылгада боду эмнеңнин болбас. Чүтле эмчинин айтыкаанын ёлаттаар эмперни ижеп ажыктыр. Эмчи аарыгны тодаратказ, эмнелгеге чыттырып-да эмнеп болтур. А оске таварылгада бажынга эмнеңнэр база сүмелээр. Ыланган долгандыр турар сапитарлыг байдалды шынгыыр сагыныг албас. Аяны ортаңнээнге, аяк-савааны болгаш оске-даа эрлежок чүүлдерни аяңгы кижиге тускаалап бээр ужурлуг. Ол бүгүнү ажылдаан соонда 0,2 хуу үлүдүг хөлдирүүге дезинфекциялеп чүүр.

Баштайгы үүнеринде ынчаар аарый улуска таварышкан-на чемнэ бериң болбас. Сүттен кылган чемнерни, рис наша, үе чок дагаа чаттыг сүүк муң ижиңер. Хүнде 5-6 катап чемнеше эки.

Халдавырлыг ижин - шөйүүдүүн аараан ыяапла кижилер кайнаан элүрттүр эмнеткен соонда, эмчинин хайындырып турары албан. Эмчинин сүмелээ ыяапла күүсеңер аңаар. Ыланган хүүдэ гигиеналың шынгыы сагыныг кончуг чугулаа.

Кадык камгалал органнары диизентерия - биле боттуг, демисеңдэ чоруулуг келген. Ынчалзажок оон - биле демисеп чүтле эмнелге ажылдакчыларының херээ эвес, аңаа хой-шиитп болгаш чүрттакчылар база дөрт кижиниң хүдэлгелиг. Ынчангаш чүтле мынаан диизентерияның эмнелээп болтурбас.

Ю. СОЛОДОВНИКОВ, медицина эртемиериниң кандитады.

### БАЙЫРЛАЛ АЖЫТТЫНГАН

БУДАПЕШТ. (СЭТА). Венгр вайысылалдың «Гонвед» деп стадионунда делегейниң 25 үрттүлүнүң башкылы тускаары кипискен. Найыралчы [illegible] 1500 ажыг спортчу дайынчылар чыылган. Спорттуң 10 хевирлериниң эртер чаргылдаалардың сураглыг эпарган хой спортчулар киржир.

Ынаныралчы шеригленип бөшкөн спартакиадазының маршруттары бүгү Венгриге эртер. Будапештиден ангыда маргылдаалар чүрттүүн улуг хоорайларының — Дебрецендө, [illegible] болган оске-ринниң-даа стадионнарынга база спорт арепазарынга болур.

А. КУЗЬМИН.
С. ИВАНОВ.

Аграар

Бүгүн республиканың бүргеп. аныыр. Чамдык черлерге дымыраңыр чаъстаар. Барыын үе-ле [illegible] чок үглаңыышкынның хаттын дүргеин секундада 9—15 метр чедир күштелир. Агаарның температуразының хүндүзүнде 16—22 градус чылыг болтур.

Ынчалза база-ла булуттаа каяп турар аграар болтур. Барыын чүк үглаңыышкынның хаттын секундада 9—11 метр чедир дүргедир. Хүндүзүнде 19—21 градус чылыг.

# АМДАННЫГ АРЫ ЧИГИРИ

Молдаванның Кантемир районунуң «Патрик» совхозунуң Кочулия суурунуң чоогунда чечек-чимистиң чыды-биле долган бойдус чурумалдыг делгеп аанда ары азырап чер турун турар. Дмитрий Димчаның хайгаралында турар 400 өөр арыларны азырап ол чер республикада эң улугларның бирээзи. Ары азырап черинин чоогунда Дмитрийниң болган оон кадайы Марияның боттарының тудуп алган бажыңы бар.

Бажыңның киржер эжиктиг талазында «Кызуца поезией» (Поэзия бажыңы) деп ийи сөс бижээн. Дмитрий поэзияга хөлчөк ыяап болган ол ыпаксыдың чаңгыс чер чурттуларының дыка хөйүүге дамчыткан. Кедээ ажылагийиңер, аныяк специалистерни, бригадирлерни, хөмүлзаторларны — шупту 30 кижиниң хаара тудуп турар чечен чогаал болгуңун ол удуртуп турар. Олар чүгле поэзияга эвес, янтыын-биле ураа чүүлде сөңгүргээлыттылар.

Дмитрий Димча суурунуң болган совхозунуң ажылчамыдыралынга эң идепкейлиг киржилгелиг. Ол сүт-баразы фермазында иехтиң партия организациязының секретары, кедээ Совет депутады, түө черде поэзия ыяактар янтыындының тарганы, ыяалчаккөө оон кол мергежээ — ары азыраары. Бодунуң ол чаагай мергежилгенче аянды ооларыны өөренип турар.

ЧУРУКТАРДА: ары азырачызы Дмитрий Димча: «Дмитрий даайның арызының чигири амданныг-дыр — дээн. Аяа Будугтан ылгадаар; ары чигирлиг катыжыр.

Я. НОТЫРИШКЕНИҢ фотолары.

СЭТА-ның фотохрониказы.

# АВГУСТ 21-ДЕН 23-КЕ ЧЕДИР ТЕЛЕВИДЕНИЕ

АВГУСТ 21-ДЕ

БИРГИ ПРОГРАММА
МОСКВАДАН

8.00 — «Ут». Информастыг программа. 8.40 — Эртенги сула шинчээшкин. 9.05 — «Дужар черни өскерткен хөө» чоко. Хой сериялыг уран-чечен телефильм. 4-ку сериязы. 10.20 — «Быстрее, быстрее, быстрее артык кыл». ГДР-ниң чамчыдылга. 11.20 — «Хүнүгеш». Документалдыг телефильм. 11.35 — Мелодер. 11.50—13.15 — Чаңсар. 13.15—Мелодер. 14.35 — Чүрттүүн телестудияларының документалдыг фильмнер программазы: «Моң үе чергемниң бо элинеринде», «Бичии чергелерниң сагыныктары», «Ажылчыы холдарның үнези». 15.50 — «Бистиң салымыс». 16.00 — «Телестадион». 16.30 — «Москва чоогунга ужуразылгалаар». 17.00 — Коми АССР-ниң туругстуганының 60 чылынга. «Сөңгү черниң чаартыларлары». Сыктывкарның телевидение студиязының программазы. Дамчыдылга. СПСН-ниң Коми обкомунуң бирги секретары Н. Н. Морозов киржир.

КЫЗЫЛДАН

17.30 — «Номерлар». Телефильм. 17.45 — «Аныяк ленинчилер». 18.15 — «Мал чемнең белеткелиниң хүн демдеглелге». 18.30—18.45 — Телеөнөттөр.

МОСКВАДАН

18.45 — Бүгүн делегейде. 19.00 — «Чайгы хоорай». Киноэтюд. 19.10 — «Европага шорге кунчуудың» деп ыяалчының дугайында». СССР-ниң Чеңселтиг Куштериниң Кол штабының төлээзи, генерал-майор-инженер В. П. Стародубовтуң чугаазы. 19.35 — «Дужар черни өскерткен хөө» чоко. Хой сериялыг уран-чечен телефильм. 5-ки сериязы. 21.00 — «Ут». Информастыг программа. 21.35 — И. Лесков — «Тупениин чуруктары». РСФСР-ниң алдарлыг артисти И. Гундарев номчуур. 22.20 — Бүгүн делегейде. 22.35—23.35 — Останкинолуң концерт студиязында «Ойбегдео» (Финляндия) ваа музыкалыг оркестри.

ИЛИГИ ПРОГРАММА

МОСКВАДАН

12.00 — «Уругларга фильм. «Телевизиглерниң аяң чоруу». 2-ги сериязы. 13.05 — РСФСР-ниң алдарлыг артизи Г. Кылаканың болгаш оруг улустуң дөгээм хереселериниң РСФСР-ниң улустуң артизи Н. Покрасовтуң удуртулгазы-биле концерти. 13.35 — «Инструктарда оруу». Оруг улустуң Н. К. Аршуловтуң дузазында документалдыг фильм. 14.20 — Бүрүүнү Тренияның уран чүүлү. 15.00 — Мультфильмнер программазы. «Уженэз Простоквашинодан», «Азыр, маңнаа!» 11-ги үзүүрүлгэ. 15.30 — «БАМ-ны тудуп тур бис». 16.00—16.35 — Чаңсар.

КЫЗЫЛДАН

16.45 — «Шуптузуушка бадыңар бигдиимее ишкин». Уран-чечен телефильм. 4-ку сериязы.

МОСКВАДАН

17.30 — Коми АССР-ниң Бүрүвенин мыы болган таңгы ансамблиниң концерти. («Орбита-3»). 18.00 — «Чайгы күш-ажылчы семестрнин ачылгары». («Орбита-3»).

КЫЗЫЛДАН

18.30—18.45 — Телемедээлер. 18.45 — Тывалың экранчарында».

МОСКВАДАН

19.10 — Орус романстарны Грузин ССР-ниң улустуң артизи Н. Бregвадзе күүседир. 19.25 — Документалдыг фильмнер программазы: «Индигирниң тоолдары». «Аъргымын этюдтары». 20.00 — «Тамчыктыг удунар, чаштар!» «Ыбалың экраны». 20.15 — «Бүрүүнү Калугада». Документалдыг фильм. 20.35 — Тыва АССР-ниң Күрүлеңнин ыры болгаш танцынын «Сала» ансамблиниң концерти. 21.00 — «Ут». Информастыг программа. 21.35 — «Могут». Шупту-биле ужуразылгаа. Уран-чечен телефильм. 23.00—00.45 — Футболга СССР чемпионазы. «Динамо» (Киев) — «Шахтёр» (Донецк).

АВГУСТ 22-ДЕ

БИРГИ ПРОГРАММА
МОСКВАДАН

8.00 — «Ут». Информастыг программа. 8.40 — Эртенги сула шинчээшкин. 9.00 — «Дужар черни өскерткен хөө» чоко. Хой сериялыг уран-чечен телефильм. 5-ки сериязы. 10.25 — «Силерге, ада-иелер!» 10.55 — «Ташкентниң аппаратлары». Фильм-концерт. 11.25 — «Советтер болган амыдыралы». 11.55 — «Спортзолотчы» 35-ки тиражы. 12.05 — «Челюскин». Улустуң чогаадылгазының IV делегей фестивалының телепрограммазы: Ирак. 12.30 — «Тимлекчилер». Фронттуң өөрүктер клубу. 14.00 — Бүгүн делегейде. 14.15 — Уругларга фильм. «Кедээде ыяктыялгалар». 14.45 — «Дарит амытаннар дугайында». 15.45 — «Архитектура-81». Москваның архитектура ансамбли. 16.15 — Лирактар мырлар концерти. 16.45 — Политиктыг таңгы бырлакчы Ю. А. Летуновтуң беседазы. 17.15 — Румын улустуң национал байырлалы — фашист эдегелчилерден Румыниины доставаныры хүнүнге. Румын Социалистиг Республикамның телевидение программазы. 18.30—18.45 — Чаңсар. 18.45 — «Маршак». Мультфильм. 18.55 — «Правда» солуунуң политиктыг тайылбырлакчызы Ю. А. Жуков үш делегей байдалдының дугайында беседазы. 19.40 — Социалистиг Күш-ажылдың Маадыры. СССР-ниң улустуң артизи композитор А. Новиков-биле «Прожектор» Культура ордузунга концерт ужуразылга. 21.00 — «Ут». Информастыг программа. 21.35 — Волейболга дөгээл маргылдаазы. Эр улус. СССР-ниң шилиндек командазы — Чехословакияның шилиндек командазы. Ужуразылга. 22.15—23.25 — «Танцыже чалаалаа». Фильмнер. Тамгаже—Чөөпкер.

ИЛИГИ ПРОГРАММА

МОСКВАДАН

14.20 — «Кино аяң-чоруктар клубу». 15.20 — «Альфред» Кыска метражтыг уран-чечен телефильм. (Дания). 15.45 — «Музыкалыг киоск». 16.15 — Ребята дөгээл маргылдаазы. СССР-ниң шилиндек командазы — Югославияның шилиндек командазы. 17.05 — М. Горькиң — «Бажыңдың үзүн». Фильм-шинээ. 19.15 — «Кадмиялы». Эртемтайы-биргиг программа. 20.00 — «Темныктыг удунар, чаштар!» Мультфильм. 20.15 — Эжиндиримнинге дөгээл маргылдаазы. СССР-ниң шилиндек командазы — АКШ-тың шилиндек командазы. Киевтен дамчыдылга. 21.00 — «Ут». Информастыг программа. 21.35 — 23.55 — «Театр». Уран-чечен телефильм.

АВГУСТ 23-ТЕ

БИРГИ ПРОГРАММА
МОСКВАДАН

8.00 — «Ут». Информастыг программа. 8.40 — «Сула шинчээшкинче чыскаалдыңар!» 9.05 — «Россия». Культура ордузунуң улустуң хөгжүм хереселериниң концерти. 9.30 — «Будильник». 10.00 — «Совет Эвилелинге бараан болуп тур мен!» 11.00 — «Кадмиялы». Эртем-танывырлыг программа. 11.45 — Музыкалыг программа: «Эртенги почта». 12.15 — «Кедээден дамчыдылга». 13.15 — «Музыкалыг киоск». 13.45 — «Маадырлар черүүл дугайында балладалар». Документалдыг телефильм. «Коммунистер» деп болуктем. 14.15 — Л. Медынин — «Мээң каттырымнар аскым-кежиктер» [illegible] Курченин Евг. Вахтангов аттыг академиктиг театрының фильм-шинээ. 16.55 — «Моң төрээн Подмосковьем». Концерт. 17.45 — «Дөгээл панорамазы». 18.30 — 18.45 — Чаңсар. 18.45 — «Фантазия». Мультфильм. 19.35 — Уран-чечен телефильм: «Чүү сен шиитпээр алыңар?» 20.15 — «Кино аяң-чоруктар клубу». 21.00 — «Ут». Информастыг программа. 21.35 — Волейболга дөгээл маргылдаазы. СССР-ниң шилиндек командазы — Италияның шилиндек командазы. Ригадан дамчыдылга. 22.15 — 23.25 — «Кижи уйу». Музыкалыг телефильм. Тамгаже — Медээлер.

ИЛИГИ ПРОГРАММА

МОСКВАДАН

14.20 — «Кайгамчык үеже сактыр-дыр мен» Фильм-концерт. 15.10 — «Уран . чүү мастерлер». СССР-ниң улустуң артизи Б. Чирков. 16.15 «Челюскин». Улустуң чогаадылгазының IV делегей фестивалының телепрограммазы: «Индияның танывы болгаш музыказы» 16.45 — Эжиндиримнинге дөгээл маргылдаазы. СССР-ниң шилиндек командазы — АКШ-тың шилиндек командазы. Киевтен дамчыдылга. 17.30 — «Куртизаннарның бай-шыырааа болган ядыы-турелгизи». Хой сериялыг уран-чечен телефильм. 5-ки сериязы. (Франция) 19.00 — «Никарагуа: винтовка болгаш гитара». Документалдыг телефильм. — «Тамчыктыг удунар, чаштар!» «Ваше үйбаа чугаалап органы». 20.15 — Документалдыг телефильмнер программазы. 21.00 — «Ут». Информастыг программа. 21.35 — «Ийи дакпыр . оюн». Уран-чечен телефильм. (ГДР). 23.00 — 00.45 — Футболга СССР чемпионазы. 1-ги лига. «Локомотив» (Москва) — «Гурий» (Ланкутя). «Локомотив»

Редакциялың адреси: Кызыл Шетинкив-Кравченко кудумчузу, бажың № 3. ТЕЛЕФОННАРЫ: Редакторлуң 2-24-63, редакторнуң орлаачыларының 2-35-24, 2-31-75 тарыысалгалыг секретарының 2-23-35, секретариаттың 2-23-35, партийна ыяктыраа болгаш совет тургузуг киликтериниң 2-37-13, пропаганда киликтериниң 2-31-75, культураа киликтиниң 2-23-54, чурт ажыл-агый киликтиниң 2-21-47, улетпур киликтиниң 2-31-75, чаңгыс киликтиниң 2-41-27 информация киликтиниң 2-20-60, корректорларның 2-27-41, бухгалтерияның 2-12-45, солуң келбейи баргаанда 2-32-75 телефонче долгаар.

Тираж 17666. Чарыы № 1867

СОЛУН НЕДЕЛЯДА 6 КАТАП ҮНЕР

Тыва АССР-ниң Министрлер Чөвүлелиниң Ном үндүрер чер, полиграфия болгаш ном садымның керектериниң талазы-биле эргелелиниң типографиязы (Кызыл. Шетинкив болгаш Кравченко кудумчузу, бажың № 1)

*Бүгү чурттарның пролетарийлери, каттыжыңар!*

# ШЫН

СЭКП Тыва обкомунуң, Тыва АССР-ниң Дээди Совединиң болгаш Министрлер Чөвүлелиниң органы

№ 193 (11691) | 1981 чылдың август 20, четверг | 1925 чылда үнедеп эдетпишкен | Өртээ 2 ап.

# МАЛ ЧЕМИНИҢ ЧЕТЧИР КУРЛАВЫРЫ— КЕЛИР КЫШТЫ МЕНДИ АЖАРЫНЫҢ МАГАДЫЛАЛЫ

*Секретарьга сөс*

## КОММУНИСТЕРНИҢ ИДЕПКЕЙИ-БИЛЕ

Республикавыс өске бүгү [illegible] «Алдан-Маадыр» совхозтуң коммунистери болгаш ажылчыларын СЭКП обкомунуң ыдыктырыын ёзугаар чарлаттынган шалычыг ийи айда [illegible] чылынга бүрүнге чомусуурлуг тургузар дээш улуг үзүмнүшкинниг ажылдап турар. Бо чүгүлә кампанияга холбаткан бүгү ажылды парткомга бадылаан 15 кижи составтыг, совхоз директору М. Б. Донгак баштаан штаб организастап, чер-черде байлалды хүн бүрүнүң контролунга алган.

Ол штабтың [illegible] сагында эртип турар хуралдарында түе-түе бригадаларның, фермаларның, суурда албан [illegible] болган коммунист, комсомолчу бүргүзүүш, спецмашиналарның бөлүк [illegible] кижилерниң чонунуң мал чеми белеткээринге киржилгезин сайгарып чугаалашкан, түү чедир кылдымаанын ылередип, [illegible] кылыр чүүлдериниң хүтөлгезин [illegible] та бүрүп турар.

Аңгы уеде чемнер белеткеп [illegible] биле 378 кижи хамаа туттунган, доктаамал ажылдап турар. Бо чүгүлә ажылчереениң коммунистериниң организаччы чорүүн, идепкейин, бедик харыысалганы көргүзүп турарлар. Хөвү бригадазыны удуртуп турар коммунистер Сарыглар Ковгар-оол, Ондар Доңгур-оол, Оюржак Маска оларның сигнээн [illegible] болган совхозка чарыштың чедиг хошуктап үндүрген түңелиннде каш удаа тиилекчи болуп, шаңнадын келгенер.

Бора-Тайга недо Советиниң күскомунуң даргазы О. Дагбын удуртқан сигнечи бригада совхозка 55 тонна сигнен белеткеп бээр планнаалганы 100 хуу күүсеткеп. Ол-ла салбырда хөөчүк коммунист С. Ашактың удуртқазы пенсионерлер звеносу сеолгу чедиг хошукта 15 тонна сигнеңни сараттап белеткээн. База-за чүрпакпыларның одуруунда киргеп. Маңчүректиң Ооренинг-Ой, Кадыр-Оруқ деп черлерде коммунист Ш. Допгак удуртқан 8 кижи составтыг аңгемонуң белеткээн сигнеңниң шынары коңчуг экен. Оларның кижи бүрүзүнде 3 тоннадан эвээш эвес мал чемни белеткээрни хүлээнип алган ажылдап турар. Шиңа чедеп ажыг харлыг коммунист пенсионерлер О. Савчай, О. Өктек-оол олар база-да бо чүгүлә ажыл-херекке эвээш эвес үүлүн киирип келгенер.

Ажыл-агый бо чылын 3200 тонна сигеп белеткээр планындан августуң баштангы он хонуунга чедир 1514 тоннаны белеткээн. Ол болза эртекеп чылдың бо үеэш-биле деңнээргө, барып-ла 900 тонна хөй боон турар. Оон аңгыда 335 тонна будук-бүрү белеткеттинген, ооң планы күүсеттинген. Ол ажыл ам-даа үргүлчүлеп [illegible] ашаан. Бо ажылга Ак-Даш, Алдан-Маадыр, Бора-Тайга [illegible] улуг үлүүн киирген. Ылангыя коммунист О. Маңнай-оол биле комсомолчу М. Ооржак [illegible] мал чеми белеткээрниге киржилгезин сайгарып чугаалашкан, түү чедир кылдымаанын ылередип, [illegible] кылыр чүүлдериниң хүтөлгезин [illegible] та бүрүп турар.

Аңгы уеде чемнер белеткеп [illegible] биле 378 кижи хамаа туттунган, доктаамал ажылдап турар. Бо чүгүлә ажылчереениң коммунистериниң организаччы чорүүн, идепкейин, бедик харыысалганы көргүзүп турарлар. Хөвү бригадазыны удуртуп турар коммунистер Сарыглар Ковгар-оол, Ондар Доңгур-оол, Оюржак Маска оларның сигнээн [illegible] болган совхозка чарыштың чедиг хошуктап үндүрген түңелиннде каш удаа тиилекчи болуп, шаңнадын келгенер.

Бора-Тайга недо Советиниң күскомунуң даргазы О. Дагбын удуртқан сигнечи бригада совхозка 55 тонна сигнеңни белеткеп бээр планнаалганы 100 хуу күүсеттинген. Ол-ла салбырда хөөчүк коммунист С. Ашактың удуртқазы пенсионерлер звеносу сеолгу чедиг хошукта 15 тонна сигнеңни сараттап белеткээн. База-за чүрпакпыларның одуруунда киргеп. Маңчүректиң Ооренинг-Ой, Кадыр-Оруқ деп черлерде коммунист Ш. Допгак удуртқан 8 кижи составтыг аңгемонуң белеткээрниге киржилгезин сайгарып чугаалашкан, түү чедир кылдымаанын ылередип, [illegible] кылыр чүүлдериниң хүтөлгезин [illegible] та бүрүп турар.

Аңгы уеде чемнер белеткеп [illegible] биле 378 кижи хамаа туттунган, доктаамал ажылдап турар. Бо чүгүлә ажылчереениң коммунистериниң организаччы чорүүн, идепкейин, бедик харыысалганы көргүзүп турарлар. Хөвү бригадазыны удуртуп турар коммунистер Сарыглар Ковгар-оол, Ондар Доңгур-оол, Оюржак Маска оларның сигнээн [illegible] болган совхозка чарыштың чедиг хошуктап үндүрген түңелиннде каш удаа тиилекчи болуп, шаңнадын келгенер.

Бора-Тайга недо Советиниң күскомунуң даргазы О. Дагбын удуртқан сигнечи бригада совхозка 55 тонна сигнеңни белеткээн. Ол-ла салбырда хөөчүк коммунист С. Ашактың удуртқазы пенсионерлер звеносу сеолгу чедиг хошукта 15 тонна сигнеңни сараттап белеткээн. База-за чүрпакпыларның одуруунда киргеп. Маңчүректиң Ооренинг-Ой, Кадыр-Оруқ деп черлерде коммунист Ш. Допгак удуртқан 8 кижи составтыг аңгемонуң белеткээрниге киржилгезин сайгарып чугаалашкан, түү чедир кылдымаанын ылередип, [illegible] кылыр чүүлдериниң хүтөлгезин [illegible] та бүрүп турар.

Аңгы уеде чемнер белеткеп [illegible] биле 378 кижи хамаа туттунган, доктаамал ажылдап турар. Бо чүгүлә ажылчереениң коммунистериниң организаччы чорүүн, идепкейин, бедик харыысалганы көргүзүп турарлар. Хөвү бригадазыны удуртуп турар коммунистер Сарыглар Ковгар-оол, Ондар Доңгур-оол, Оюржак Маска оларның сигнээн [illegible] болган совхозка чарыштың чедиг хошуктап үндүрген түңелиннде каш удаа тиилекчи болуп, шаңнадын келгенер.

Бора-Тайга недо Советиниң күскомунуң даргазы О. Дагбын удуртқан сигнечи бригада совхозка 55 тонна сигнеңни белеткээн. Ол-ла салбырда хөөчүк коммунист С. Ашактың удуртқазы пенсионерлер звеносу сеолгу чедиг хошукта 15 тонна сигнеңни сараттап белеткээн. База-за чүрпакпыларның одуруунда киргеп. Маңчүректиң Ооренинг-Ой, Кадыр-Оруқ деп черлерде коммунист Ш. Допгак удуртқан 8 кижи составтыг аңгемонуң белеткээрниге киржилгезин сайгарып чугаалашкан, түү чедир кылдымаанын ылередип, [illegible] кылыр чүүлдериниң хүтөлгезин [illegible] та бүрүп турар.

Шын солуунун «КҮШ-АЖЫЛЧЫ АЛДАР ТУГУН» бүгүн Чөөн Хомчик районунуң «Алдан-Маадыр» совхозунуң Бора-Тайга салбырының Чечиргеде Ондар СӨККЕН-ООЛГА удуртқан мал чеми белеткээр бригадазынга турасказаадын кедүргеп. Ук бригада 225 тонна сигеннң кеэп белеткээр планын августың 17-че чедир 108 тонна кылдыр белеткээн, ажылдың темпинин улам күштелдирип, сигеннчи бригадалар арасында чарыштың мүрүүзүү олүрүүнда чорун турар.

Мал чемнери белеткеп турар бүгү ажыл-ишчилер! Республикада парлаттынган шалычыг ийи айда планның онаалдаларын күүсеткеп дээш улам кыймак ажылдаалыңар!

## АРГАЛАР БАР

Бистин «Революцияның чалбалыы» совхозубут—Тандың районда улуг дээш ажыл-агыйларның бирээзи. Ол экономистиг оруглары чер ажылындан кирип ап турар. Оон кадында малдың баш саны бисте хөй. 1800 баш мыйыстыг бода мал-биле чергелештир, 12 мун шээр малды кыштаглаарывыс. Оларның чаңгыс-ла бажын дораатпас кыштан өнүп чер ажырар дизе четчир санныг мал чемни белеткеп алыр херек. Сигеп, сенаж, будук-бүрү, витаминниг далган, силос, савал дээш белеткээ чугуур мал чемперниң планы улуг. Сигеп кезилделгеге даара туттунган бригада түстүе отрадтарга чарлыр. Оларның бир чамдыызы кестирип, болдуруп турда, өскелери дажын, сараттап, витаминниг далган белеткеп турар. Совхоз төөгү Балгазын суурнуң шанында тургускан АВМ ийи золчег-биле ажылдап турар. Суурнуң албан организация чүрээри будук-бүрү белеткеп-лин база доктаамал чорудуп турар.

Мал чемивин белеткелиңээ бүгү бар турган техника хаара туттунган. Ынчангаш техника болгаш кижи хүжү четчир. Ам чүгле ажыл-ишти организастаарывыстан бүгү чүүл хамаарылгаш. Сигеп кезилделгеге [illegible] 600 ажыг тонна сигеннң кеэп белеткээш, 1 мун ажыг тонна сенажты салып алыр аргалыг болдувус. Бо ажылда даара туттунган механизатор-[illegible] Ч. Кок-оол, Т. Чыдүүн нормалыг доктаамал ажыр күүсеткен, ногаа эш-оюмүнге үлегер-зааалгаар ажылдап турар. Бисти шефке алган организациялардан эге баштай ыяш ажылгагый чери 10 тонна шиви будуун, нефть базазының коллективи 11 тонна будук-бүрүнү белеткээш, совхозка хүлээтпеен. Күскү савал ажаалдайн база ой-шаанда чорудар бис. Ынчангаш бар турган ишткн арга-курлавырларывысты бүрүн ажыстап туруп, чаага четтир санныг чемни белеткээрни — хүннүн чүгүле соруглазы болур.

К. ХЕРТЕК,
«Революцияның чалбалыы» совхозтуң экономизи.

## ШУДУРГУ АЖЫЛДААННАР

Партия обкомунуң бүгү ажылчы чонга ыңгырымга деткээн, «Чаа оруқ» совхозтуң ажыл-ишчилери ниитиниң малынга четчир санныг чемнерни белеткээринге организастыг киргеп. Сигеничилер ап-ыңгы бригадаларга үстүн алгаш, Ак-Чыраа, Хем-Белдир, Хем-Аксы деп черлериниң чайгаар үнген сигеннн кезип белеткеп турар. Совхоз ниитизи-биле 2810 тонна мал чемни белеткээр планныг.

Хойжу бригадаларының арасында калбаргап социалистиг чарышка бригадир Севилбаа Баймр-ооллуң удуртқаны сигеничилер бирги черни эзээп. Ак-Чыраадан 399,6 тонна прессталп сигеп белеткеттинген. Совхозтуң мал эмчилерп 112 тонна сигеннн хүлээткеп. Район ниитиниг совхоз мал чемн белеткээр талазы-биле бирги черде болган. Сигеп кезикчилериниден Б. Чопуй, Ф. Авыкай, Д. Балдыр, С. Калин-оол, С. Даш-оол, А. Дирчин, Э. Дүнчеч олар идепкейлиг ажылдаан. Ынчангаш оларга шилчнир Кызыл туктуг тывыс-пышаан эккн шаңналы бер-геп.

БОТТУГ-ООЛ
Эрзин район.

## НОГААНЫ—ХООРАЙЖЫЛАРГА

**КИЕВ. Август 19. (СЭТА-ның корр.).** «Огородтан —садыларже» деп конвейерниң темпиан Украинада бедин турар. Республиканы ногаа-биле хандырын турар тускайжыттынган ажыл-агыйлар бүгүн садыг четкилериче чартык миллион тонна ногаану чоруткан. Хоорайларыны чурттакчылары мыдыг хөй продукцияны эртекеп чылын бо үеден орайтадыр алган.

Республикада эң улуг «Совхоз», «Берестовой», «Мартыновский», «Нижневпровский» совхозтарның помидорлары, огурецтери, кабачоктары, капустаан бо чылын бичинде сеңдээлинниң чок кээп турар.

Тускайжыттынган ол ажыл-агыйлар тарылганы бедик деңнеедге концентрастаанындан огород культураларының шолуп он мун гектарга бо чылын улгаттырган. Кедээнниң ишчилери помидорларны рассада аргазы-биле тараалыкпаан олар элээп эрте бышкаан.

Ам сеңээдә үе чаңгыс-ла сутукка 2,3 миллиоддан [illegible] ногаа погааны бижилгер. Ол дээрге, республиканың колхозтарының болгаш совхозтарының сайгарар дээш ринта продукциязының чарыы-дыр.

## НЕЙТРОННУГ ӨЛҮМГЕ УДУР

Нейтроннуг өлүмүнүң конвейерни долу [illegible] эгелээр дугайында Р. Рейганның айтышкынының [illegible] болдаалга турар мөнгөрнүң «чыдагаанныңарнига» [illegible] Олар бо талазы-биле «Совет ыяжаңчыларының дээр хоозун чүүлдү чугуруп, «хостуг делегейниң камгалалының болгаш социализм турттарының шүүт кызыгаарлаарына чедир калбартан АКШ-тың аймырлыңы эргелажыктары дижер чүвээн камгалаарының дугайында-даа чугаа-соот кылып турар.

Делегейге өскеен ыяжаңчыл тергиндээрин [illegible] чүүлдериниң [illegible] шаптыктаашкынныкыц бар турарын кижи тергиинээр аас-кежин боон турар. Ол болза, Бистиң Төрээн чуртувустуң күчүшидалы болгаш делегейге калбарган аалдарывыс-дыр. Чогум-па ооң үжурүндан реаксылыг күштериниң талазындан бистиң [illegible] кижи [illegible] чок, ыяжаңчыл-

[illegible] болгаш [illegible] ыңгыдаашкынга ыяжаңчыл билдингир.

Боолчеректи эңдере будурериң боттандырып, дайын белеткелиң кедерегй күштелдирип турарывыс. Аймылың чедир бис эвээ иен. Ынчалза-даа төөгүүнүң кезээндирип болгаш улуг чидиргээр кылып турган, фашизмни тиилеп үнген изээн салгалының [illegible] ыяжаңчыл-империалистиниң улаан-чедерел, чок [illegible] болтаныыс деп чүвеге будуреллп [illegible] турар. Совет [illegible] турган бисиниң [illegible] болган үнелеттирүүг бомбалаачы күрээга термоядерлиг от чайын турар кемнерни үтээн кирээлеер чедиселге тургай белеткеннин салым-хуузу-биле ылыңнаан турар политиктер ол дугайын биле алыңнар.

Ф. ФЕДОРОВ,
БССР-ниң ЭА-ның академиги. Социалистиг Күш-ажылдың Маадыры.

## ЧУРТТУҢ ХОВУЛАРЫНДА

**КУЙБЫШЕВ.** Кандаачал Поволжьеның байдалдарында эң бедик дүжүттү күзүн чажыт тараан культуралар берип турар. Бо чаңыл дыка [illegible] ажыл-агыйлар мүзүн чажыт тараан көк-тараанны болгаш кызыл-таеты тектардавна 15—18 центнерни алган. Ам области агротехниктиг эң эки хүүсаада келгенинден күзүн чажар культураларны массалыг тарыыры эгелээн. Областтың чер ажылының төөгүүндө турун көрбээн эң улуг шөлду—400 мун ажыг гектарны бо чылын ол культураларга солаар.

**УФА.** Башкирияның тараажылары ангыс ацдарылгазып бедик темпилиг чорудуп турар. Келир чылдың дүжүдүнге ажаап алдынган шөлдерниң деп көлөөнден хөйүн—300 мун гектарны эм бээнп ацдарып [illegible].

**КИРОВ.** Области дүжүт [illegible] элээшаанны мөөнүн тутчук. Шөлдерде сес мун ажыг [illegible] ажаап алыңнар кандый бергенп, арткан чылды ажаап алыңнарын үезинде турааныңдан үш үүс машина хөй болганы ол. Тараанныг [illegible] чидиргилерни болдурбас дээш ажаап алыңнарын агрегаттарга [illegible] тайылбырлаарыны, үндүргеп түңнелдерни хөйге калбак [illegible] болдуруп чидиргерин дирекцияның чөрэ-даа, ажылчын комитеди-да ооалгады бээр таварылгалар тургулаан. Маңаа совхоз төөгүүде радио дамчыдыла белдирип болурчогуурулу-биле ажытлавайн турар. Оон аңгыда чемнер белеткээринге өске ажыл-агыйларда ажыглап турар деп[illegible] аргаларны, технологияны чедир ажытлавайн турар[illegible] база бар.

Малга чем белеткээрниң чарлаттынган шалычыг ийи [illegible] баштайгызы доозулган. Ынчангаш бо чүгүлә ажыл-херек шинтирлиг үеэдазынче кирген. Совхозтуң дирекциязы, ыяда партком, партия эң организациялары болгаш совет, профэвилел, комсомол органнары кедээ ажыл-агый ажылдарының бо эң чүгүлә кампаниязын үезинп чүгүлә соруглазы кылдыр, бедик харыысалга-биле корүп турар. Совхозтуң коммунистери болгаш бүгү ажылчы чонары чемнер белеткээрниниң планнарын долдур болгаш ажыр күүсеттир дээш ам-даа улам күжениишкинниг ажылдаалар.

Д. ОНДАР,
«Алдан-Маадыр» совхозта партком секретары.

## ХОЛУШКАК МЕРГЕЖИЛДИҢ АЧЫЗЫНДА

«Тудут көзөктери» комбинаттың ыяш болбаазырадыл кылыр заводунуң делгем. улуг четпзе күш-ажылчы золчег кидил түлүк. Чергелештир тургулашкан станоктарывыс эң бажында турганыпка дилиг материалы чогуур хемчээлге одура кестинтеш, хаарылаар станокту эртеш, бодунуп оруун эзиг, сомга блоктары ыңдыр болдунгуже чедир уламчылаар.

Шуутургуза аргазы-биле ажылдавышаан, тудутта хереглээр материалларны бүдүрүп турар 40 кежигүнүт бригаданы Петр Григорьевич Устюгов баллдалыг удуртуп турар. Бодунуп мергежилгинге мастери, улуг дүржулгалыг чазаныччы П. Устюгов ук бүдүргедге [illegible] бөлүк чыл [illegible] 1964 чылдан бээр бригадирниң хүлээлгезин күүседнп турар. Оон бүдүргелге [illegible] Тыва АССР-ниң алдарлыг тудугжузу деп бедик атты Тудугжуның хүнүн таварыштыр бо чылын алган.

Бригадир-биле [illegible] тус-тус ажылчын туруштарын эдепкеш, ингы бүгү станоктарда дилиг материалын одура кестирген, хаарылдаан, белеп болгаш кылыглар-биле эзиг, сомга блоктарын эптеп, эрес-шалып ажылдап турар ажылчыларывыс бүдүрген үүлеэнп сонуургап чорун тур бис. Дөрт талалыг станокка дөрбелчиннеп дилдингей ыяштың хаарылдаткан, чазык-чаагай шырайлыг кижи оруун ажа бергеп пазылыг ажылчыннын чалыында келдивис. Ол болза бүдүргелгенч шалычыны, холушкак мергежилдиг чазанычы Семис-оол Шожулчап болду. Ылын турар ажылыпта мергежилгин, аваангыр тудугчуруу ажыок, десктей хаарылдаан материал ооң чанында улуг-ла оваа апарган чыдыр. Золчег бүргүзүүнүн онаалдазын 115—120 хуу күүседнп келгеш, бригаданың курпакчыларының санында С. Шожулчап бээл кирип турарын бригадир чугаалады.

Ажылчыннар хөй мергежилдиг пинглаалып алырга, бүдүргелге дыка ажыктыг дээрзи билдингир. Ынчангаш бо бригаданың барык бүгү кежигүнүнерп холушкак мергежилдиг шимгээдин алганнар. Оон түңелиннде алган хүлээлгезин ажыр күүседнп турар мурнакчыларның сөөлү арбын. Бешпи рейдиниң чазанычызы Михаил Андреевич Федоров Тудугжуның хөрээ-ге [illegible] Будүргелгенин мурнакчыларга, бедик мергежилдиг ажылчыларга Анна Ыыжуканна, Валерий Ирвинов олар үе-үеэлеөн 120—130 хуу күүсетпишнин, билиг-мергежилгинп чажыттарын [illegible] мүнездин-биле айтып берип турар. Алдарлыг тудугжу П. Т. Устюговтуң бригадазының мөнгүттүнерп ол хүннүн золчег-үлүүнүң планныг онаалдазын долдур күүседнр дээш ажылдап турлар.

Улуг, делгем пехте чергелештир чыгаалышкан станоктарның чаржалашкан даалгаларын ажылдаанда ажыктыг үнелер ында-таа үзе кирип турду.

М. ОНДАР.

ЧУРУКГАРДА: (үстүнде) бедик мергежилдиг чазанычы Л. Тетенков ажыл үезинде; бүдүргелгенч мурнакчыны С. Шожулчап аңгыда ажылчыннарга бодунуп сүмезин берип тур.

А. ЗАЙЦЕВТИҢ фотолары.

Тувинское книжное издательство
БИБЛИОТЕКА
им. Б. С. Пуреваа

## КЫЗЫЛ ТУКТУГ КОЛЛЕКТИВТЕ

**Ниитиниң мавынга чемнер белеткээринге, мурнуну чылдарда-даа ышнаш, СЭКП-ниң XXV съездизи аттыг совхозтуң коммунист Клим Иванович Яковлевне баштаткан специализастаттынган бригадазы Каа-Хем районда бирги черде чорун турлар. Ол бригадада 40 кижи бар. Оларның шуптузу улуг стажтыг, арга-дурзумалыг механизаторлар. Бир звено сигенни незерге, ийизи ону удур болуп, сөөртүп, сараттап турар. Витаминниг сигеп далганы белеткээр агрегатта ажылдап турар сес оператор база бо бригадага хамаарыжыр.**

Күш-ажылды ынчаар организастаан чорук бригадада быжыглаан адаа трактор кесилказын, ийи ЕСК — 100 комбайнны, дөрт волокушаны, делгем алыр дөрт дыргалыгты, сараат салыр ийи херекселди, бөөдәлдарны тергеге чудурер агрегатты эң дээре кылдыр ажыглаарының аргазын берип турар.

—Чайгаар бүткен 700 гектар сигеп шолуп, 1600 гектар чаңгыс чылдыг сигеннерни, 940 гектар силос культураларын бригадада быжыглаан — деп, бригадир Клим Иванович чугаалады. — Ынчангаш механизаторларның кылыр ажылы-да хөй. Күзүн чемнер белеткээринге, харыылаа өске ажылдар чорударынга эвээш үе артары харагланчыг-дыр. Сигеп кезилделгеге доозлайн турда-ла силос культураларын ажаап алыр үе келир, а ооң соонда шөлдерден севаанны сөөртүп алыры база дегеттинге баар, ынчаар чай-хее чок.

Бир звено «ногаан кезилде» үезинде бригаданың ажылчы планын коор болза, болүүш, чулуктуг чемнерни, витаминниг далганы белеткээринин хемчээли база хүүсаалары тодаргай санаттынганы плдеп. Күш-ажылды шын организастаанны, ону моральдың болгаш материалдыг шаңнап макталарының хемчегдери-биле быжыглаанны чем белеткекчилеринин бүрүн бөрөмче-биле ажылдаарынга идиглиг болуп турар.

Ооң чижээ бо. Коммунист Георгий Новиковтуң удуртқаны белукчулер звеносу хүнүм-не 25 болгаш оон-даа хөй тонна сигеннн сараттап турар, а онаалдазы 22 тонна. Баш удур кирдүнген нормаңы хүн бүрүлө ажыр күүседири Николай Какаевке удуртқан кезикчилер звеносунуң базалга чаңчылы оолу өөрген.

Чаңгыс сөс-биле чугаалаарга, бо кандаашкынның чайын үнген байгы-ла сигеннн шөлдерден болгаш шыналардан дүрген база чидириг чок ажаап алыр дээш болдунар бүгү чүүлдерни бо совхозта кылып турар. Ынчалзажок сеолгу үеде удаа-дараа болгудаан суггур чаашкыннар ажыгга шаптыктап турар. Чаашкыннар турзажок ильичкачылар техниканы база кижи күжүн мергежилдиг ажыглавышаан. августуң баштайгы он хонуунда районуң ажыл-агыйларының арасында эң дээре көргүзүүлерни чедип алган. Июльдуң үшкү он хонуунун түңнели-биле шаңнаткан. СЭКП Каа-Хем райкомунун болгаш райкүүскомунун шилчнир Кызыл тугун олар бо удаада база-ла салбаан.

Ам совхозта 1300 тонна сигеп белеткеттинген. Ол — планның барык-ла кезии. 700 тонна семаж салдынган. Оон аңгыда будук-бүрү чемни база эвээш эвести курлавырдап алган. Бо бүгүнү чедип алырыга ээштиг социалистиг чарыш улуг ужур-дүшүлүг болган. Оон түңнелни ажыл-агыйга чеди хонгаш-ла үнүп турар.

Совхозта Иван-Иванович Морозейка удуртқан тудуг бригадазы болгаш Ильинка ортумак школунуң башкылар коллективи [illegible] белеткээринге улуг салымчыны киирткен. Ында 10 тонна сигеннн болгаш база-ла ол хире будук-бүрүнү совхозка белеткеп берген.

—Кыягын саналашкынналарда алырга, келир кыжын ниитиниң малынга чиртирп-биле будуп чартык муң тоннадан эвээш эвес сигеннн, муң тоннуг хире семажты, дөрт муң тонна силосту болгаш 300 тонна витаминниг сигеп далганын белеткеп алыр бис — деп, совхозта партбюро секретары Ф. П. Толмачев түңнелиннде чугаалады.

Августа болуп турар чаашкыннар соонда дүрген үнүп чыдар сигеннин ийиги кезилделин чорударын база планнаан. Июльда механизаторлар 150 гектарга рапеты тараан. Оон үнүп чыдары чаагай. Ам көк-тараанны чажарын эгелей бергеп.

Совхозтуң удуртукчулары болгаш зооветспециалистери белеткеттинген бүгү чемнерни каичаар чогумчалыг ажыглаарының дугайын болап эгелей бергеп. Бо талазы-биле ильичкачыларга дуржулга бар. Чижээ, эртекеп чылын бодуун чемнерни болгаш мал чемн тараанны чүгле болбаазыраткаш, база малга берип турган. Бо чылын хойларга-даа чемни болбаазыраткаш бээр деп планнап турар.

Ч. ВАҢЬКОВ.
Каа-Хем район.

*Башкыларның август хуралдарынга*

# ХАНЫ АНАЛИЗТИКЫЛЫР

**Чаа ореднлеге чылының будуузунде бистиң башкыларывыс боттарының чаңчыл болган август чевүлел хуралдарын чылдыңга эрттирип турээлер. 1981—1982 ореднлеге чылының будуузундеги август хуралдары бо аймың 20-26 хүннеринде болуп эртер. Август 20-де Тожунуң башкылары, дараазында ийи хүнде Чеөн-Хемчик, Эрзин, Каа-Хем районнарның башкылары хуралдаар. Артиан районнарга хуралдар дараазында невелеяда болуп.**

**Бо чылдың август хуралдарынга иандыг айтырыгларны чугаалажырыл, хуралдарның онзагай талазы чүзел, нол ничээнгейин найнаар үгленділырыры дээн чижектиг айтырыгларны бистиң корреспондентивис Тыва АССР-ниң чырыдыышынын министри Н. С. Монгарга салган. Бо бүгүнүң дугайын министр моок адаамзе чугаалап турар.**

— Бо чылдың башкылар хуралдары партияның XXVI съездиниң соонда эң-не баштай эртип турары-биле онзагай. Ынчангаш хуралга чугаалаачылар айтырыг бүрүүзүнүң үнелиишкиннери, ажыл-агыйларының ыңнарын бетиндер талазы-биле улам нарын-нарыындан, башкылар коллективтериниң ажыктыг үлүүлүктерин хуралдаага дыштынып келгеннерин.

Оны-биле чергелештир шкоолдарывыстың ноөй педагогический коллективтери чүүлдерниң үлүүлүктерин айтыышкыларында ынчангаш салыры база чугула. Эрге-чараш өөредилге чылының бүгүү талазы-чеге сайгарары чугула болуп турар.

Бо чыл бүрүмнер барган дүрүмге тейлеп алган үргүлериниң 46 хүнүү Өөстиң регуляциязы онзу классты шуулүп үнүп турар. Ол оң бүрүзүнде ийи чыл бүргүлээр шкоолга киирген өөредилгелериниң чедиг хүүдүү доскаларын түс-түстүг тодаразыр болгаш ниити хүүдүү санап үнүзүрер үжүрлүг. Ынчангаш үк сан-хүүгө дамчыштыр аналитик кылыр апаар. Эрткен чылдың-биле адырга, үк коргүзүг биире 114 хүү болган. Ээлээн бедик дүгүмнүг деп санап болур. Бүгүнгиниң оргумак өөредилгени боттарывыс бисте эрткен чылын багай өөрө болганы ол.

Бүгү-ниити оргумак өөредилгени боттарывыс турарывыска четпестер бисте кончуг хей. Чыл дургузунда өөредилгениң шиитпирлеттинниг хамаарыштыр белең алырга, кичээнгейге алза чогуур чүүлдер бар. Эрткен өөредилге чылының дүнгээр бүгү-ниити өөредилгезиниң Хөлүүдүн ёттүүр өөренчилер саткыга киргеи школачылардан 115 кижи ПТУ-лавже шилип чоруткан болуп турар, шак ынчалыг чоруткы боллурбазы чугула. Назыгтың Чеөн-Хемчик, Улуг-Хем районнардан ол хей өөредилгелиг цехтерниң ажыглаарывыс дээш.

Бо чылын сүүр чаагайжыдылыышкыны тейлеп-биле ажыглаачылар тенглеп турган үргүлдерниң өөредилге ажыглаачылар-биле бүдүүлгелиг ажыл-агыйларын сайгарыышкыны, бүгү талалыг дүүшкү ажыглаарывыс чугула.

Өөредилге-кижилиг ажылдың шыңары, башкылааныының арга-методун сайгарыышкыларывыс, мурнакы үеде-биле өөренчилерниң, ажыл-агыйлыг өөрүшкүлериниң төрүттүүлелериниң организаторлары, оон баштаан быжыглаары, бо херекке ажыл-агыйларывыс, бүүдүүлелериниң дүүа-дүтпээн тургулаг айтырыглар дугайын хуралдарывыска бала-ла нол черни алдаар болбайн ааң.

Август хуралдарынга турүүтүүлээн хөө айтырыгларын чер-черге ханы аналитеп чугаалажыр, коллективтерни үлүүрүп, партияның XXVI съездиниң улус өөредилгелиг хамаарышкыр шиитпирлеринге хүүшүүр сорулгаларны тодаралыры чаа өөредилге чылында ажыглаарының программазы болур.

СОҢГУ-ОСЕТИН АССР. СЭКП-ниң XXVI съездиниң шиитпирлерин амыдыралга боттандырары-биле Грузин ССР-ниң болгаш Соңгу-Осетин АССР-ниң түдүгжүлэри Кавказ сыныы амыр нол орукту шапкын темп-биле түдүп турарлар. Олар сыныг участек-участектеғу-биле бурунгаарлал, боттарының эртиен черинге невруглерни, амгы үениң чазаглыг оруктарын арттырып чаап турарлар.

Келир үениң дагаа автотранспорт тонниели Рок артыын таварты эртер. Кавказта эң-не узун хемчээлдиг ол тоннель будуу чыл дургузунда транспортту ябо талазынче аргыштырар аргалыг. «Главтоннельметрострейнуң» салбырлары оруктуу ийи талазындан ылып эгелээн. Ынчангаш, Грузияның болгаш Соңгу Осетияның түдүгжүлэри бот-боттарынга утыштур нел чоруурлар.

ЧУРУКТАРДА: (үстүнде) Рок артының чеөгүнда автотранспорт тоннелиниң ноөй ортээлинде; (аразында) «Главтоннельметрострейнуң» № 15 тоннель отрядының мурнакчы түдүгжүлэри (солагай талазындан)—чер казымчыты Б. В. Мегрели, чер иезар участектиң начальнигиниң ораалакчызы З. С. Нишниманидзе, чер казымчыты Е. К. Надеина

Ю. БЕЛОЗЕРОВТУҢ фототозу.

СЭТА-ның фотохрониказы.

# КАВКАЗТА ОРУК ТУТТУНУП ТУРАР

*Амыдыралдың совет хевири*

## ЧААРТЫНГАН ЧЕР

**1905 чылдың сентябрьда В. И. Ленин даштыкыдан эвэс чорул оргап, Литвану кежир оон таваралы оруктап Бильнюстуң демир-орук салбырының агитпоездынга эртип. Партияның хоочуну В. Каззолистиң — шаандагы коштуң, хожуланган амыдыралдыг чер канчап хөгжүделлиг совет республика кыдыр чаартыпа бергенин кара-биле көрген кижиниң инициативазы-биле коммунист демир-оруңчулар ол рейсти организастааннар.**

**Кибартай станцияның демир-орукчуларының Вацлав Юрьевичиниң чугаазын улуг кызыгаар-биле дыңнааннар. Улуг Комиссарлар Чөвүлелиниң Даргазы В. И. Ленинниң ат салганы оон чаңдадыр топтап көргеннер. Ук документиниң 1919 чылдың ноябрьда революцияга башкылыкчыларының холуудан алган, ынчан ол чугула даалга күүседиринде фронтуже чоруп турган.**

**Вацлав Юрьевич Кибартайны 60 чыл бурунгаар билир. Ынчан Литваның ажылчыннар-тараачыннар чаваанга демир-оруктарның бир дутаар комиссары турган. Корбозин чок хоочун бегүзе аңаа келген, улуг чаартылгазарны матадан көргеи. Шаанда белеөн бичии станцияга турган черде чаа үлетинүрүүн хоорай тутуштуган. Садыг дериглезери кылыр, дежир-бетон конструкциялар, өруң-тудуг материалдарын будуусер заводтар чугле соодугга чылдарга ажыглалга киргелинин. Керамина фабрикалының чаа-чаа корпустары бедик үнгулээп, оон кылыглеры республикадан даңнаар сураглаан.**

**1940 чылдың дургузунда будуун турган продукциязы Литваның үлетинүрүү ам барын ийи иедели дургузунда кылып үндүрүп турар.**

**Бо рейс В. Кадзолиске салтыышкыннарның оруу болган. Шаанда ядыларның кезиинде улуг черлерге болуп турган шөлдерде ам тараалар чаагаан, агросуурлар бажыннары ыраатан-на караңгы өөртүп яступ келир.**

**Кузнастың чоогунда кылыыл дазай чаагын чылар. оон соң суу гидроэлектростанцияларының турбиналарын ажыглаачылар. Кайнадеретиин чоогунда — кирпичер-даа дээш улуг тудуг шөлү. Малогидроаккумуляцияга станцияны тудуп турар.**

**Маршруттуң соодугга пунктузу — Летваның пайгылалы. Мемориалдыг самбыра аңаа ооладыр бажыныңың ралызына ноөй тактаанкын. 1905 чылгы Вильнюкка В. И. Ленин кээп чорааш, тус черниң мыскыттелгезиниң-биле ужуражып, солдаттың-биле революсчу шинчилеенниң айтырыгларын ажыглаанкын үеден ук самбырга бижеткен. Вокзал чанында баштыңчыга турасхаазы-та бо-да солдыңар дириг болдал-бодал чечектер — аңаа оларның ыңыглаар чоп шилиштыңнын демтээ.**

**М. АНТОНЕНКОВ,**
**Г. ОЗЕРОВ,**
**СЭТА-ның корр.**

*Бир чөвүлелдиң дуржулгазындан*

# НИИТИ КҮШ-БИЛЕ

«Исира» совхозтуң херөөженнер чөвүлели 13 иежилиг. Оон будуурлеге, культурамассалыг ажыл, санитар-амыдыралдың чыгыышкыннарының ажыл-агыйларының талазы-биле сектордарывыска хей активчилерни хаара тудуп. Чөвүлелдиң ажылын Баян-Алаак оргууда школаның башкызы Сарыг-Хаа Оолак удурлуг. Херөөженнерни совхоз будуурлеринче болгаш хей-ниитиниң ажылынче хаара тударын ноөл утланышкын болдурган.

Суурда тургустунган 13 агитквартал дамчыштыр чон арттырга ыңнаанычы, идеяланчылыг ажылды СЭКП-ниң XXVI съездиниң шиитпирлеринге дүүшкү элээн эжиктеткен. Чөвүлел квартал планын ёзугаар оон ажылдарны чорудуп, клуб чөвүлели, оске-даа хей-ниити ёзулалыларывыс-биле харылзаалы бижыглаан. Педагогика, эрге-тоолуу, күш-ажылдың сайгыга-чүүлүн бистиң-биле беседаларны, от-буле бюджединиң ● шын чарыгдаары чижектиг темаларны, лекцияларны база кирген чергелештирип турар.

Ол чыл бүрүмнер барган дүрүмге тейлеп алган үргүлериниң 46 хүүнү Өөстиң регуляциязы онзу классты шуулүп үнүп турар. Ол оң бүрүзүнде ийи чыл бүргүлээр школга киирген өөредилгелериниң чедиг хүүдүү доскаларын түс-түстүг тодаразыр болгаш ниити хүүдүү санап үнүзүрер үжүрлүг. Ынчангаш үк сан-хүүгө дамчыштыр аналитик кылыр апаар. Эрткен чылдың-биле адырга, үк коргүзүг биире 114 хүү болган. Ээлээн бедик дүгүмнүг деп санап болур. Бүгү-ниити оргумак өөредилгени боттарывыс турарывыска четпестер бисте кончуг хей. Чыл дургузунда өөредилгениң шиитпирлеттинниг хамаарыштыр белең алырга, кичээнгейге алза чогуур чүүлдер бар. Эрткен өөредилге чылының дүнгээр бүгү-ниити өөредилгезиниң Хөлүүдүн ёттүүр өөренчилер саткыга киргеи школачылардан 115 кижи ПТУ-лавже шилип чоруткан болуп турар, шак ынчалыг чоруткы боллурбазы чугула. Назыгтың Чеөн-Хемчик, Улуг-Хем районнардан ол хей өөредилгелиг цехтерниң ажыглаарывыс дээш.

Беседаларны клубка эрттирген. Бо ажылга Л. Сарыглар, И. Намжил, В. Донгактарының удурткыны 1, 2, 3 дугаар агитквартал эң идепкейлиниң коргускен. Олар лекция, беседаларже чонну организастыларывыска актыда, боттарының квартирларында ажыл-биле үдээлеп үзе чүүлдерни белеткээш, оон делгелгелерни база организастаан. «Квартиранга ол-буле ажылдаа» конкурс эрттирип, ону-биле ажыктыг ажылдаан квартиралар аразында эрээлиг чүүлдерниң делгелгелерни, бичии уругларның чураан чүүлдүг конкурсун эрттирери чанчыл апартаан. Ол ышкаш школага, уругларга албан черлерниң ажылынга харылзалыг ажыл-агыйларының активчилерни бичеенгээ дүүшкү чөвүлелге киирип келгеннер.

Амгы үеде чугула кампания — ниитиниң маанызы чем белеткээринче совхозта ажыл-ажылын шыдаар кижи бүрүзү киржип турар. Суурдың квартал бүрүзүнде ол-буле бүрүзүнге будук-бүрү, ситен белеткээринге ажылдаар чөвүлелдерни бергеп. Бо чугула ажылдаанга ынчангаш ажыктыг хамаарышкан участогунда ажыл-херекте бедик харыысалга-биле ажылдаан кижилерни, ажыл-агыйларының ыңнарын, ажылдаан үүлдери

*Совет гвардияның*

*40 чылына*

# ЕЛЬНЯ — ГВАРДИЯНЫҢ ТӨРУТТУНГЕН ЧЕРИ

**1941 чылдың чаймының бир онзагай болуушкуну болза Смоленск тулчуушкуну болур. Маңаа, Ельня чогунга, тулчуушкуннарга совет гвардиязы тывылган.**

...Москваны эжелеп алырыга эң чоок орук болуп тургаи Ельня чогунун Аткаа деп адаткан деникширин фашист шеригелериниг командалыг ужур-дузалыг деп санап тургаи. 1941 чылдың августа аңаа, фронтувун 40 километр дуртуг кысқа кезиинге олар 70 мун солдаттарны болгаш офицерлерни, 500 үгер-бооларны база ишкинерилерни, нарко таалалыг-ны мөнүүзээн. Бус черни тазырадыр дайзынгаа кежээдан тура, гитлерчилер шүүлүг камгалыг тулгуларын кылып алган.

Штабтаалыг, оларны ол үеттүг камгалыг шеригелеп. Дайзынгаа ол чогунга үнүштелгенин ыдыктаан эдилеп-биле Ельняга шаңчы халаалаттынган эдилеп. Башкы Шеригелер штабы аажылаан ыкланган. Август 30-ниң дээш Ельняда Курлавыр фронтувуңуң шеригелери шаап халаа эгелээн. Ол дээрге дайзын оттуруп, дө-не хан тоттуруктуг шүүлүг тулчуушкуннарывыңа бирээни болган. Фашист вермахтын шилгитиглеп безенериниг баштайгы олуумуг сөгүдүнү аңаа чедирген. Совет шеригелер дайзынны тыва шапкан. Фашистер аңаа өлүрткеннер болган болгаштаннар кылдыр сайгарган 50 мун чыгаа солдаттарны болгаш офицерлерни чидиргеп. Ынчангаш немец-фашистиг шеригелерниң тимлеттиргеенниң дугайында чугаа бүүрээн. Чидиргеннииг хаалашкынын түңеглиминде Ельняны хостаан. Ол тулчуушкун улуг Тимлеглениң эге дээжизин бадыткаан. Ында эң шыпкарааш 100-ээ, 128-ги, 153-кү, 161-ги адыгжы дивизиялар камгалалдыг ужур-комитеттериниң 1941 чылдың сентябрь 15-теги дужаалдарыле 1-ги, 2-ги, 3-кү, 4-кү гвардияның дивизиялар быжыр ыя хаттынган.

...Ам-ам бирге туруктуларлар болгаш сураглыг ыяшкаш чедиишкин дерттей чүүлдер оралдыг бир үеттүг бар чүл бис. Яваш кадыг чараашкын аажок чүрүттүр, оожулуг ол пограничниктерниң сыркыгчалы, шүлүктүг чораан Иван Федорович Игудалин. Чүрүттүрээн чайгаралы, тайбаннаан аажок дайзынны шүүрүп алыраалаан, ону мурнунда-ла чок туруна ол бедик даан туруттушкунну — шүүлүгүн ол үеттээн. Бедик Ужаковo турган черге. Анаа ам «Гвардейскийге» совхозтуң салгыы турүп турар. Дайзынны шилгитирээн ол аажок сагыыр черни ойлаан турган, чүге дээрге ол чоок ыяшкыны шүүлүгүн ийин ийи талдаа дег көөр.

—Фашистер маңаа дээрге дыр камгалалдың шүүлүмүн түрүткээ турган. Анаа ында кадыг ээлеп тыпкаанда шеригелер ыяшкыннар, — дээш, В. Игудалин тоотун түзээдиг. — Ук-ааш шеригелерниң дужаалчы солдат кижи, чижээ, чедир түрүткээ турган. Бедик болган түрүп бир талаадан бир таланың холунга аалы катаа шилчаан. Ынчалзаажок бис тиилээн бис.

Бо черлерниң чуртакчылары баштайгы совет гвардейжилериниң турасказалын ыыттыр-ынаа сагыыр-дыр. Хөрээйда, дөй-хөй суурларда турасказаалдарны тургускан. Мемориал чевег чоогунда баштайгы гвардейжилерге тураскаадыр улуг архитектурлуг комплексти сүткен.

Ельня бөгүн катаа туттунуп тургустуунан ыяшым болган ышаан, чараш хөрээй. Оон чуртакчылары Совет гвардиязын 40 чылын байырлалдыг дидиглаарыныг, дайынның хоочуннарыын — баштайгы гвардейжилерни утпуурумга белеткениг турар. А кыргаи солдат Иван Неудахиниң бажыңынын эжиги сенгярь 15-те хүнзедир ажыг турар: ында тулуп чоруктакчылар ол үеттүг хүлээп алыр.

О. СИДОРОВ.
СЭТА-ның корр.

Ельня.
Смоленск область.

# БӨМБУРЗЕКТИҢ СУДАЛЫ

СЭТА-ның корреспондентилери дыңнадып тур

## ПУР-нуң парлалгазы Л. И. Брежневтиң польша удуртукчулар-биле ужуражыышкынының дугайында

ВАРШАВА. (СЭТА). «Польшаның болашкы СЭПГ-ниң удуртукчулары ыраажылаан шеригелеп Польшага берге бо үеде чаа бадыткаан тыбаалыг «Польша-совет шайырал — Европага каптарыны дең дениишкинниг чүүлдериниң бирээзи», «Польша-совет шайырадың чаа бадыткалы» дээш сөстерлиг эжелеп-биле топ польша сөстүүлер Л. И. Брежневтиң С. Каня, В. Ярузелский олар биле ужуражыышкынчаа дыңнаашкынга бүрүн парлаан.

«Трибуна дээш» хевирлиг парлалгада Польшада байдал оңаа берге, ынчангаш ПКАП ТК-ның Бирги секретарынга бадыткаан чөпсээ-чанчыктар бадыткаан болгаш совет удуртулга-биле чугаалажыышкыннарны онаа ужур-дузалыг деп демдеглээн.

Крымга аажылаан ужуражыышкынга ПКАП-тың IX онаа съездиниң соонда дөрээ-тевелеге сайгарылгаларны бир-ле дугаарында шүүт сөлүүр арганы бергеи. ону бистер полякчылар өөрүшкүлүг-ле, ханы ыраактан ажыл эрттиргеге, сонуургалыын ажыынга, сонуургалыын өөрүшкүлүг-ле тыва турар бүгү коргеннерни хөөннүүлүүшкүнүнге гаазетчилерниң чугаалажыышкынынга дайынгаар аймактыг чүткүдерниге удур, Мурнуу-Чөөн Азиягa болгаш бүгү делегейге тайбың база аймак чок чорук дээш демнеглеге дээр үдүктүң сайгарылгаларга бүрүн сеспиняың шилтиприниг аймак-кан.

ЛУДР-ниң Үдүктүң Дээди чүралының депутаттары бо чылдың баштайгы алды айларында республиканың улус ажыл-агыйының хөгжүлдезиниң түңнелдерин чугаалажыкан. Дээш экономиканың чедиң алган дыка үзүг дүшкүлдезин демдеглээн, олар ооң-биле кады чамдык адырларын хөгжүлдезинге шилтиттыг четчеттериниң барын демдеглээн. Будуруглериниң чартыг феодалдыг аргазындан социалистиг шүүт шилчиишкинниг бөттүндүрген дээш үдүктүң байдалдары социалистиг чөпсээ-чанчыктарның төлевелеттиргенинден, идеологтуг ажыынга, партияның болгаш ССПС-ниң ажыл-агыйының хөгжүлдезиниң ажыынга хөөннүүлүүшкүнүнге, партияның болгаш чазактың салган сорулгаларын күүседиргинге бүгү чонну мобилизациялаарын чугаалажыкан.

Сеспиняың ыяжыышкыларга 1981 чылдың иинги чартыынга ажыл-чорудуганың программазын үүлзээ алган. Кашпа чөөлүдүлүүшкүн, чижээ, республиканың күрүне бодүзелиниң дугайында хөөлдүг телевидениин олар чугаалажыкан, бадыткаан.

ЛУДР-ниң Үдүктүң Дээди чүралының сеспиняң республиканың амыдыралынга чүгүлээ болгушкун болуп, социалистиг төрүүшкүнүнүң талазынга болгушкун мурнуда түрээ сорулгаларны чедиишкинниг шилтиприлар дээш бүгү ажыл үдүктүң чаңгыс шеригелиг-ниң, партияның ажыл-агыйының, ССПС-ниң кадыг аңгыр чаартылгаларны кызыраныыг эргежок чугула чүүлү болур чарт шиптинге политиктиг эрге-чагырганы хөлөа аары болур.

(СЭТА).

## ДЕТКИИШКИН БОЛГАШ ЧҮҮЛДҮГЗҮНҮҮШКҮН

ВЬЕТЬЯН. (СЭТА). «Детейниң парламентилериниң болгаш улустарының СЭПГ-ниң Дээди Совединиң Кыпсырыыл чаңгыс эп-сеткилдиг деткими, нанн-биле түүлдүгүнүү турарын бүгү ажык улустуң өөрүшкүлүгүнүң Ажык Үдүк-Демократтыг Республикалыг Үдүктүң Дээди чүралының депутаттары илерегейлээн.

Ол оннаа чугула документ Совет Эвилелиң тайбың-ны, чуртталар аразынга тарылмаалыг харылзаалаарны тургузарынче шынчы сеткилдиг чүүл салып, био-чепсектерниң эдерее бүдүрелиниг болгаш чаа дайынны өөскүдүп үндүрериниг удур, детейниң дүшкүүрлүг чоруун чаңыртыларын дээш чайгылыг чок туржуун турарының база бир чырыткылаачак хереченин-дир дең, республикаанын күрүне эрге-чагыргалының дээди органының чаа ролуулган сессиязының шилтиприниг онаалап демдеглээн.

Кижи төрелгеенниң салымчолуу дээш хаяа харылсаалга болгаш сагыш човаашкын сиңиишкен ол Кийтырыг халың кыпсыкчыларынга үлүг дең-жидде немеде күштерниң тайбынның бүгү талалаачыларынга бөрүп, дээш эвес оруглаан — тайбынны хамаарары болур совет дашпыкы политиканың бүвиниг сеткилдии бүзүрелдиг коргүүн турар. Америк империалистерниң болгаш кыдат экспанзионистерниң дайынгаар аймыңдыг чүткүдерниге удур, Мурнуу-Чөөн Азиягa болгаш бүгү делегейге тайбың база аймак чок чорук дээш демнеглеге дээр үдүктүң сайгарылгаларга бүрүн сеспиняың шилтиприниг онаалап чугаалажыкан база сессиязының шилтиприниг аймак-кан.

Сеспиняың ыяжыышкыларга 1981 чылдың иинги чартыынга ажыл-чорудуганың программазын үүлзээ алган. Кашпа чөөлүдүлүүшкүн, чижээ, республиканың күрүне бодүзелиниң дугайында хөөлдүг телевидениин олар чугаалажыкан, бадыткаан.

ЛУДР-ниң Үдүктүң Дээди чүралының сеспиняң республиканың амыдыралынга чүгүлээ болгушкун болуп, социалистиг төрүүшкүнүнүң талазынга болгушкун мурнуда түрээ сорулгаларны чедиишкинниг шилтиприлар дээш бүгү ажык үдүктүң чаңгыс шеригелиг-ниң, партияның ажыл-агыйының, ССПС-ниң кадыг аңгыр чаартылгаларны кызыраныыг эргежок чугула чүүлү болур чарт шиптинге политиктиг эрге-чагырганы хөлөа аары болур.

(СЭТА).

## Н. ЧАУШЕСКУНУҢ ЧУГААЗЫ

БУХАРЕСТ. Олитторгуулар эки-ниче ол ыяшкыларга биче үдүктүүлер эрге. Ынчангаш ажыл-агыйының, ыяжыышкыларның, ыяжыышкыларның, ыяжыышкыларның

# «Ю. А. ГАГАРИНГЕ РЕКОМЕНДАЦИЯ БЕРИП ТУР МЕН...»

**Юрий Гагариннин амыдыралының бүгү талапы бөгүн шуптузу биландигир. Чаш бичии чылдары Гжатскиге арткан. Москва чогунда Люберикиге ус даргам училищезинниң сургууулу, Саратовка техникумга тургашкылар, аэроклубка киргем. Башкайгы бот-тускайлаң ужудуушкун башкайгы шинчыл. Оренбургка ужар чүүл училищезы. Заполярьеге шериг ужудуушкуур. Космонавтар отрядынга киргени, ужудуушкунга белеткел. 1961 чылдың апрель 12-де сылдыстарже хлюк төрелгеге ерукту ажыткаңы Юрий Гагариниин амыдыралының дээди үе-чадазы болган.**

Ынчаарга Юрий Алексеевичиниң Коммунистиг партиягa киргеи хүнү—1960 чылдың июнь 16—оон амыдыралынга база бир үттүндурбас хүн болуп арткан.

Ол чылдың мартта улуг лейтенант Юрий Гагарин кадайы Валентина база чаш Леназы-биле Заполярьеге турган [illegible]

Чайны оон партиягa кандидат стажинин хүүсаазы тиргеи. (Соңгу чүве-ле партиягa кандидаттан киргеп турган) Оон шериг албаны кылып тургаш эскадрилья командири Анатолий Росляковка Гагарин чагыг бижидир [illegible] болгаш эскадрилья командири Владимир Решетовтан болгаш ужудуку [illegible] Ынчангы шаа партиялыг кежигүнүң рекомендациязын бээрин дилээн.

Сонгуже [illegible] коргел. «Ю. А. Гагарин шериг ужар чүүлүнге албан [illegible] гетеннинин бүгү үезинин турушкаа [illegible] Хөй-ишкүн амыдыралга ылгалдыг [illegible] — деп. А. Росляков демдеглээн. «Ю. А. Гагарин идеология талазында [illegible] Хөй-ишкүн амыдыралга ылгалдыг [illegible] — деп. А. Ильященко бадыткаан.

Эштериниң бүтүрелин Юрий Алексеевич [illegible]

Бир хире сөстер сайгарыл көрөлдө. Гагариниң бодуунуң [illegible] Ынчангы [illegible] Ол чедиишкинниң [illegible] Ынчангы [illegible] Ол чедиишкинниң [illegible] Ынчангы [illegible] Ол чедиишкинни

*Бүгү чурттарның пролетарийлери, каттыжыңар!*

# ШЫН

СЭКП Тыва обкомунуң, Тыва АССР-ниң Дээди Совединиң болгаш Министрлер Чөвүлелиниң органы

№ 194 (11692) | 1981 чылдың август 21, пятница | 1925 чылда үнделип эгелээн | Өртем 2 аян.

# ХОЙ АЖЫЛЫНДА ЧУГУЛА КАМПАНИЯ

Сөөлгү чылдарда республиканың ажыл-агыйлары хойну тарып боозадыр депшилгелиг арганы улам-на калбаа-биле ажыглап, хойнуң баш санын өстүрериңге, уксаазын экижиңерине ооң-биле чугумчалыг түңнелдерни чедип ап турар апарган. Чамдык мурнакчы ажыл-агыйларның чижээнден алырга, тарып боозадылганы эки шынарлыг чорудар болза, тарылгага кирген бүгү хойлар 100 хуу боозап, төлдү берип болур. Шак ындыг бедик түңнелди эрткен чылын тарып боозадыр техниктер: Тока аттыг совхозта Кыргыс Хеймерек, «Өөк» совхозта Р. Донгаа, «Искрада» Светлана Калдык, «Октябрь 30 чылында» Татьяна Ондар, «Алдан-Маадырда» Куулар Серенмаа. Көдээ ажыл-агыйның дружулга станциязында Оюн Кызыл-оол олар чедип алган. Бо техниктерниң тарып боозаткан хоюнуң 100 бажыңга онааштыр 96—99 хураган алдынган.

Он бирги беш чылдың баштайгы чылында республиканың ажыл-агыйларынга ниитизи-биле 550 мүң баш хойну эдержилгеге кирер. Ооң иштинден 300 мүң хойну тарып боозадыры планнаттынган.

Хой ажылында бо чугула кампанияга баш удур ыяк белеткениры эргежок чутула. Ону барымдаалааш чамдык ажыл-агыйлар хойну тарып боозадырынга багай эвес белеткенген. Чижээ, Тожуның «Тоора-Хем», Кызыл районнуң «Тинлелгеэ», Барыын-Хемчиктиң «Бардык», «Хемчик». Өвүрүнүң «Торгалыг», Таңдының «Коммунизмче орук» совхозтарын анаа хамаарыштырып болур. Ол черлерге пунктуларны баш удур белеткеп, тарып боозадыр техниктерни четчелеп, дериг-херекселдер-биле хандыртынып алганының түңнелинде, хойну тарып боозадыры июльдуң баштайгы хүннеринде-ле эгелээн болгаш ажыл ам шуудаан.

Республикада ниитизи-биле хойну тарып боозадыр 59 пункт бо хүннерде ажылдап турар. Эрткен чылдың бо үезинде ажылдап турганындан тос пункт хөй. Ооң аңгыда он ийи совхозта тогду хойлар коданнарынга чогуур негелдеге дүүштүр шилиттинген кошкарларны июльдуң эгезинде-ле сула эдержилгеге киирген.

Республиканың Көдээ ажыл-агый министерствозунуң болгаш республиканың Куруксаажыдылга каттыжыышкынының специалистериниң киржилгези-биле районнарга хойнуң тарып боозадылгазы эгелээриниң мурнунда эрттиргилээн семинар-чөвүлел хуралдар, ол ышкаш совхозтар, районнар аайы-биле хойну тарып боозалырының планын тургускаш, бадылаашаш, чогуур үезинде ажыл-агыйларга чедирген чорук ажылды чогуур үезинде чорударынга идигин берген.

Ооң-биле чергелештиө республиканың чамдык районнарында ам-даа дыка хөй пунктулар хойну тарып боозадырынче эгелеп кирбээн. Чижээ, Эрзин районнуң совхозтары амга чедир чангыс-даа баш хой тарывааң. Улуг-Хем, Тес-Хем районнарда эдержилгеге кирген болгаш тарып боозаткан хойлар эрткен чылдың бо үезинден оранчок кудулаан. Ында тарып боозадылга пунктулары болур-чогууруубиле септеттинмээн, хойларны болгаш кошкарларны ангылап киирер кажаалар, үзүктээштер чедишпес, ол ышкаш хереглеттинер тускай савалар, баалыннаг сакпыннар, хумуннар, чунар-демирлер болгаш микроскоптар, үре кадагалаар термостар четчелеттинмээн. Ол чүүлдериниң пунктуларда чок болуп турары ажыл-агыйларның кол зоотехниктеринин, селекционер-зоотехниктерниң харыысалга чогуунун, ажыс-агыйжы эвезиниң хереглиг-дир.

Хойларны тарып боозадылгага белеткээринин бир чугула негелдези—хураганнарны эрте үскеш, коданнарны эки оттуг черлерге чайлагладып семиртирип. Ындыг турбуже, республикада ам-даа 40 чуң хураганны незинден ангылап үспээн. Ол колуунда Чөөн-Хемчик, Бай-Тайга, Тес-Хем районнарының совхозтарынга хамаарыжыр.

Хойну тарып боозадырының технологиязын шынгы сагыры—эң чугула негелде. Чамдык ажыл-агыйларның специалистери ону херекке албайн, чүтле тараан хойнуң санын барымдаалап турары багай уржукка чедирип турар. Ооң уламындан чангыс пунктуга 1500 хире хой тарып боозадыр нормаңың орнунга 2000—3000 хойну мөөңнеп, ажылдың шынарын ындыг янзы худуладып турар. Ынчангаш тарып боозаткан хой 100 хуу оолдавас, дыка хөйү кызыр артып турар. Ам ындыг ёзу барымдаалаар чорукту шиитпирлиг чайладыр херек.

Ам сорулга болза, хой ажылында чугула кампанияны уламдыктырбайн, чогуур үезинде чедишпкинниг доозар дээш, эргежок чугула бүгү-ле чүүлдерни кылып доозары, хойну тарып боозадыр бүгүле пунктуларны бүрүнү-биле ажылдадыры, ажылдың бедик шынарлыг болуруң хандырары, тарыттынган хой бүрүзү төл берген турарын чүс хуу четип алыр дээш, тарып боозадыр техниктериниң, хойжу бригадаларның бригадирлериниң, селекционер-зоотехниктериң харыысалгазын бедидери болур. Бо чугула кампанияны чүгле хой ажылының специалистериниң, хойжуларның херээ дээр болза, шын эвес. Үк ажылды совхозтарның парткомнары хүн бүрүнүң контролюнга алыр хүлээлгелиг. Ылангыя хойжу бригадаларның бригадири азы хойжу коммунистер хойну тарып боозадырының планын албан күүседири, ону бедик организастыг, эки шынарлыг эрттирери дээш дорт харыысалгалыг болур үжүрлүг.

*Мал чеми белеткелиниң шалыпчы ийи айы чоруп тур*

## АРГА, КУРЛАВЫРЛАРНЫ ЧӨП АЖЫГЛААР

### УЛАМ КЫЗЫМАККАЙ АЖЫЛДААР БИС

Бо чылын бистиң республиканың девискезеринге аажок кандаашкынныг болганы-биле СЭКП Тыва обкому, Тыва АССР-ниң Министрлер Чөвүлели Омск областче саваң белеткээри-биле чамдык районнарның совхозтарының ажыл-ишчилерин чорударын шиитпирлээн болгай.

Бистиң «Шеңпээр» совхозтуң төлээлери Марьяновск районнуң «Москаленск» совхозунга 1600 тонна саваңны тырып боозалдаары-биле август 1-де ажылдап эгелээн. Бисте үш прессподборщик, дугуйлуг үш трактор, бир ДТ-75, саваң белеткээр КУН-10 волокушка бар. Ол ышкаш демир-орук станциязынче тырып боозалдаан саваңны сөөртүп чедирери-биле беш автомашинаны берген.

Баштайгы неделяда ийи прессподборщик хүн дургузунда, 14 шак иштинде, ажылдап эгелээн, үшүү прессподборщиктиң совхозтуң инженер-техниктиг ажылдакчылары дериг-хереселдерин чедир четчелевейн чорутнан болган. Ажылга туруп назар чамдык бергедээшкиннер бар-даа болза, шупту 27 кижи звеноларга үстүп алгаш, кызымаккай ажылдап турар.

Ажылдаанывыстың баштайгы он хонуунда 284 тонна саваңны пресстээш, ооң 225 тонназын станцияда сөөртүп чедиргеш, сараттап алган бис. Трактористер Бады Эрес-оол, Монгуш Кызыл-оол олар эзлчегде-ле 18—20 тонна саваңны тус-тузунда пресстеп, ийи нормаңы күүседип, мурнакчылар болуп турарлар. Дүнеки эзлчегде коммунист Куулар Эрес-оол база нормазын 110 хуудан кудулаттайн турар. Ажылчыннар Бакшыл Кызыл-оол, Валерий Донгак, Александр Бирилей, Хомушку Меге, чолаачылар Серен-Доржу Лейтенант, Павел Монгуш, Сергей Хомушку онза кызымаккай ажылдап, эзлчегде кылыр үлүүн хаш матап ажыр күүседип турарлар. Сараат салырынга О. Намчылоол, А. Күжүгет аң-не шалыпның ажылдап турар.

Бис бригадавыста түр үениң партия-комсомол болүүн тургузуп алган бис. Чыышты-ышкыннар ажыл-ишкине коммунистер мурнуну идуругда чоруп, ажылчыннарга үлегерин көргүзүп, оларны хей-аът киирип турар.

Амыдыралбайдалывыс багай эвес. Суббота саныңда ажылчыннар чунар-бамыңнап турар. Понедельникте политинформацияны кылып, ажылчыннывистиң дугайын база чугаалажып турар бис.

Совхозтуң Омск области төлээлери даанган ажылынга аз-харыысалгалыг болуп, мурнувуста салган сорулгавысты күүседир, ниитиниң малынга четчир чемнерни белетнеп алыр дээш улам кызымаккай ажылдаарывысты хүлээнип турар бис.

К. КЫЗЫЛ-ООЛ.

Барыын-Хемчик райониуң «Шеңпээр» совхозунуң Омск области мал чеми белетнеп турар бригадазының удурткучузу.

### Омскиден чагаа

## БИР ДЕМ-БИЛЕ

Сүүрүүн ийээн оларадырыбиле каларчы артенгинин алды шак четпээнде-ле болуп эгелээн. Сайытмаа Кыргысовна ооң мурнунда-ла ийи ийээн саапкан турган.

— Инектеривин бызаалары-биле каларчыга чедир—деп, ол үрүүн кыйгырган. Өг-бүленин кежигүннери — адазы, иези, оолдары болгаш кызы тус-тузунда сиген, сенаж, будук-бүрү кылыр чергелеринче ам дораан чоруптар. Шилгенгаш олар чүгле кежээ орай келген бызааларын баглап, артен саг-гаш-ла, хүндүс казы хүнзелээн турары ол. Баян-Кол суурнуң оске бүгү чурттакчылары-биле бир хемей. Суманчиктиң ог-бүленин ниитизиниң малынга чем белеткээр чүгула кампанияның эгезинден бээр ында чангыс кижи-дее кирижип келгеннер.

Кызыл районнуң амыдырал хандырылга комбинадының Баян-Кол суурда хүлээп алыр пунктузун Сайытмаа Кыргысовна ергелекчилеп, артен сигенче ажылдап чоруурунуң чурнунда, кежээ ооң келгенде пунктуга херектиг кижилербиле бола үжурашкан, оларның чагыларын хүлээп ап, алыксаан түүдерин сакпан турар.

С. К. Суманчиктиң хамаарыжып турары Баян-Кол - кодаа Совелиниң коллективи «Х Улуг хурал» совхозка 25 тонна будук-бүрү белеткеп бээр хүлээлгелиг. Августуң баштайгы деказынга чедир коллектив планын бүрүн күүседеш, суурнуң албан организациялар коллективтериниң аразында салган социалистиг чарыштың түңнелинде ийиги черни алган.

Мал чеминиң белеткелиниң совхозтуң машина-трактор мастерскаазының коллективи ыяка хүлээлээ чедиништиниг ажылдап, бердинген планын арте күүседеш, бирги черни алган. Ол коллективти Бичоол Сенди удуртуп, чарыштың түңнелинде 75 рубль-биле наградтаткынар.

Сугов Александровна Суманчик мал чеми белеткелиниң үезинде суурнуң болгаш совхозка шефтеп келгеннериниң

### ШКОЛАЧЫЛАРНЫҢ ҮЛҮҮ

«Октябрь 30 чылы» совхозтуң сигенчилери бүгү-ле бар аргаларны ажылдап турган, талдар, хараганнар, оңгар, чоога черлерден, дөңгелчиктер аразындан сигенниң хол кадымы-биле кезип белеткеп турар. Август 17-де чедир ында 930 тонна сигенни кезип белеткээн, ол дээрге планның 46,5 хуузу болуп турар.

Совхозта мал чеми белеткээринге 264 кижи киржип турар. Оларның хөй кезии Баян-Тала ортумак школазының өөреникчилери. Бо чугула кампанияда хөвара туттуп-тан кижилер чүгле сиген кезип белеткеп турар эвес, харын Чадаана, Хемчик хемнериниң ара-ындыралдан будук-бүрү белеткээрин организастыг чорудуп турарлар. Ам совхозта 87 тонна будук-бүрү бөлеп. Оны кыштагларже удаа сөөртүп чедирип, кажаалар иштиниң толегезинде кадыр алып турар.

Совхозта мал чеми белеткээр ажылдар тутунуг улам-

А. МОНГУШ.
О. КУУЛАР
Чеми-Хемчик район.

## ЭЛБЕК СҮТТҮҢ ЭЭЛЕРИ

Долгар Куулар—«Бардык» совхозтуң Бижиктиг-Хая сүтбараан фермазында улуг арга-дружулгалыг саанчылардың бирээзи. Ол ам үзүрби дөрт чыл улаштыр саанчылап ажылдаан болгаш доктаамал эки көргүзүглерин чедип ап турар. Ажыл-ишчи чедишкиннерин дээш, ол Куш-ажылдың Кызыл Тун болгаш «Хүндүлелдиң Демдээ» орденнер-биле база өскө каш медальдар, хөрек дендектер-биле шаннаткан.

Хоочун саанчы бо чылдың бирги чартымында бодунга быкыттаттынган инектериниң бирозинден-не 1051 кг сүттү саап, планын 125,9 хуу күүседткен болгаш чылда алган хуулдегезин чедишкиннинг боттандырар дээш улам соруктуг ажылдап турар.

ЧУРУКТА: саанчы Д. Куулар.

Х-К. МОНГУШТУҢ фотозу.

Елизавета Тулушовна Хунапай—«Кызыл тараачып» совхозтуң Туран СБФ-зиниң мурнакчы саапчыларының бирээзи. Амал ол он ажыг чыл саапчылап, анмактарның сагыш човаапгыр дагдынакчыларының бирээзи болуп турар. Елизавета Хунапай, Анна Терских, Кара-кыс Кыргыс, Опку-Саар Кыргыс, Надежда Белик олар чарыпчыг түүн бедик түүдүн, бо чылдың эрткен айларында база эки көргүзүглерлиг ажылдаан.

ЧУРУКТА: мурнакчы саапчы Е. Т. Хунапай.

А. ЗАЙЦЕВТИҢ фотозу.

## ДҮЖҮТКҮР АВГУСТ

Август айда шөлдерниң болгаш огородтарның-даа дүжүт чаагай боор турар. Тараа болгаш погаалар, картофель болгаш бахча культуралары сөөрткен машиналар оруктарда үзүк-сиксаал чогаа шуужуп-ла турар.

Дүжүт ажаан алырының үезин тараажылар долузу-биле ажыглаан турарлар. СССР-ниң Төп статистика эргелениниң дыннадыл турарын дөзугаар алырга, августуң 17-де чедир тараа болгаш тараа-бобы (күүгүруза чокпа) культураларын 70 млн. гектардан шескен. Оң болза, планның 58 хуузу-дур. Тарааны шескен шөлдүүн 31 хуузу бастыртынган.

Сибирьниң, Казахстаның күр черлиг областарының ажыл-агыйлары тараа культураларын шеселмы-биле ажаан алырынче киришкен. Ажаан алыышкын ында агаар-бойдустуң парын байдылында эртип турар. Ооң үжүрүнден көдээ ажыл-агый организацияларының техниказы болгаш транспортту калбаа-биле, тараыштыр ажыглаарын шиитпирлээн. Чижээ, Казахстанда техниканы күрүүн областардан соңгу областарже чорутпан. Ооң түңнелинде тараа шеспирип, бастырары шапкынчалаан.

Ажыл-агыйлар тараадан күүгүнеге саттынмаан. Ставропольдуң тараажыларының үлегери-биле ону шыгжаарга урар талазы-биле планнаттаалагаш чүгле долдур эвес, харын база ажыр күүседиптинче чүткүп турарлар.

Ортаакы Азиядың, Закавказьениң, Украинаның, Молдавияның, Россия Федерациязының мурнуу областарының ажыл-агыйлары кат-чимизе болгаш погааларын оларны болбаазырадып шыпкыр будуруге чергелиг болгаш чонга садары-биле түүгүнү чорүзүп турар. Бо чылын агаар-бойдустуң таарымча пай болганының үрээнүнден ажыл-чиниг продукциязы үлегерлиг шуну болгаш чарыгдаалар ол-дурун турган өстүрген. Тогумна ооң үжүрүнден ооруда чизиринг чок ажаан алыры үлегеттинип турар. Бо талазыбиле чер ажылдыгларның, белеткекчилериниң, транспортериниң болгаш салыг ажылдакчыларының хүтүрүүшкүн, сыры-рый кадыы ажыры үлегеттинип турар.

Техниктиг культураларны база ажаан ап эгелээн. Ында долгунепти 170 мөң гектар черден туруп алган. Ол ынчо-го, эрткен чылдыкыдаа хей-дүр.

Августуң ажаан алыышкын ажылдары чай чок, дүүшүүрүүг-даа болза, дүүштүүн бетир үезинде дугайында сөөлүн салгыпкыга шаптыкпай-вайн турар.

(СЭТА-ның корр.).

## АЛДАРЛЫГ ЮБИЛЕЙ

Болгар пролетариаттың революциялыг традициялының парламентиниң үндезининиң тургускан Бүлүүдээн съездиниңиң болганындан бээр 90 чылынга турушталган тей-ниилелиг хуралы августуң 19-да СЭКП ТК-ның чанында черлиг ленинизмниң институдунга болуп эртекен.

БУР-ның ССРЭ-ге алчыны Д. Жулев хуралга чүве чугаалаан, БКП биле СЭКП-ниң болгар болгаш совет улустарының улам бижыгып турар бүүлүг чангыс эвен болганы сыры каттыжышкынның онаалап демдеглээн.

Хуралдың ажылынга СЭКП ТК-ның секретары В. И. Долгих киришкен.

(СЭТА-ның корр.).

## КИЖИ БҮРҮЗҮНҮҢ ХАРЫЫСАЛГАЗЫ

Кандыг-даа будуруглге чедишкен ажылчын ыяш четпээн, аңгыралдыктыг, кадарааш кижилер ооң турда чедишкинин чүвез-ге кедиш. Ынчазырга кайдал-ла бо ыңгырыглар ап-ыдын турарлы, ажыл шугуму-ла байдал турупкун, бүрүзү-ле бедик бүтүрүглүг болуп турар. Ооң-биле Тыванын автомобиль дорулук чамдык университеттеринден ыяшка болуп.

Бо удур будуруглге чедишкен ажылчын бөге-дө ооң кадарааш-тагылгазы, ыяшка кайдал-ла ажылдаан ажылдаачы-ла, ажылдаан ажылдаачы-ла, ажылдаан ажылдаачы-ла,

# РЕВОЛЮСЧУ, ДАЙЫНЧЫ, КҮШ-АЖЫЛЧЫ АЛДАР

1981 ч. август № 8 (109)

# «КЫЗЫЛ БӨРТТҮГЛЕР»

Бөлүк кавалеристериниң утурбудлак, тиштүү, түптүштүгүнүң түрлешкен Николай Васильевич Савгир «Кызыл бөрттүглер» дээш ному бижээн.

Бодуун командылаан түрлары кичүдүлүн болган ° командустун түрлаан эскадроннуң байтаалыны 29-ку гвардейжи стрелоктун, 5-ки Мерецков дивизиялыңның составшта кирип турганы 31-ги, 35-ку гвардейжи комплектериниң хевээ-ижегериниң маадырлыг чоруун бижээн кончуктен. Шимда киргеп коз маадырларының бирээзи тыва эки түрлыларның кады тулчуп чорааш эжи Кызыл хоорайның хүндүлүг хамаатызы Иван Тимофеевич Кузнецов.

Ноомчы автору Н. В. Савгир тыва эки түрлы эскадроннуң лаймичыларын, командирлерин кончуг эки билдер турган. Тывавың хову аарларын дег. эрес, капшагай болдарының дүтээш «Бир дем-биле, «Араттар, бурунгаар!» дээш эгелер тоовуш турар. Чүгле ынаа түрлаттынмаа дүүн тыва биле сактып бижээннээн аңгыда. Тывавың чоокуун дайын эгелээнде ыяштарлы шаа биле Кызыл аарыкче хевээнге түрлаа дүүнүн адаа, саналар: «Москвадан, Ленинградтың комсомолчулар-биле таныштым шоолер үнүшкен. Чаъс күштелгеп, өөредилге үзүмчылавышаан Дүүн соолгаже танкистер хоорайларывыска четкеки кеш. Бөл-ситтын аңгаа алгаш, мээн бүрүүт түүдээ дамыр-черинге дүлүү бергеп: ыяпар бакшып, ном ноомчаан, тиилерге сиңнеп, доорлаган, төөгүлүг ойнаан— чүүл ышкыр-биле үнүрел. Анаа дайынчы шүүлгемолчу Александр Чашпей от тоогун ходуң кааскаш, түрлаттың чүүл бергеп. Оон соңгаа бижекке ном. Инда ыяпар шүүлгүүрлериң шүүлүүрү бар. Олараа бир шүүлүүр Чашпей аттыг ун-биле тоо-шөлүнүң чүдүл. Оңаа ол-ыяпар ышкыр-биле ном. Чүгле, үүлүү ноомчалап. Сүүрүк Ноом бүүр соонгу үлегларында ыяпар-биле кады аңаа-маа ышкыр-биле ном. Дорамай анаа госпитальдың түүлгер-бажыңнарынга бо-да ыяр. Дайын соолгежилеп Үүрүмнүүлүк Хемчиктиң районнарынга кадаа ажыл-агыйбы-ла катап түрлаттарынга база ижемчелиг кирижип, мал-маганы, тараа үрезинин база чоруун бергеп.

Автор ол мышкаш тыва эки түрлы эскадроннуң кайчаар түрлүүтүнүшкин. оон эрес-дидим командири Кочка-оолдуң, оон политрук талаан-биле орааналган бөлүктүң дүлүүлүг дүгайын автор тода билип турар. Тывалаарның кирижилеп байтыры чүүлүүнүн дугаайында мынчаар бижээн: «Дайынның дижинге чедер чепсегелдеринге тарнаан мырыңнан Дерзинскиге олар кызыргыландырып кирипкен. Сайынын аңнарын кырып дег чүве бижес. Фашистер олурмак кылдыңнар аттанаалыңга тыжаннайн барган. Эрес-ле, эр-дер!... Тывадан сөстээгеде Одычко, Редо Красное, Ерониң, Клевань дээр украин суурларны хостаашкан. Олар 31-ги комплектиг хостаавыска кирип. Ренкову хостаарынга киришкен».

Тывавыс төөгүзүнүң ужуралыг үеезинде автор кончуг тода бижээн. Эскадроннуң башкыга улуг лейтенант Одактың аңнаар-кырып орнак, оон соонгаа Берлекеевиң пулемётчулары болган улуг лейтенант Төлчут Буударның дайынчылары. Кочка-оолдуң эскадрону тайкистериниң дузалаа-биле станция кончуг дүрген хонга кирген. Дивизия командирин гвардежи генерал-майор Павлов, оон политрук талаан-биле ораанчыны, дивизияның разведотделбир начальниги гвардежи, полковник Пятаминов тывалгера байыр чедирип, стипендиа хостаарынга эрес-дидим болганы дээш мактаан.

Рассказты мынчаар доозаан: «Ровно—Дубно оруктуң ыяш талазында чаттыган улуг суурлуг хостаарынга тыва эки түрлыларның кирижилгээ бижээн. Хайгыылче Сазчак. Төөттүүн болгаш боо эптери Иордуң Самбуу олаңны чоруткан. Кончуг чүүлүл чүдүлү биле алгаш, дээп чорда чок. Германтың фашистериниң холунга кире бергеп. Дайынның кандыг-даа хемчеегинде кончуг чүүлдүг ыяпардан артык сес мынчыдырып шыдавааш. Ол черинге түлеелгээже, дашкыраавга амыдыралының соолгу мынаттыынга чедир шынчы болуп арткан. Ол дүгайында автопоэт чыпалыг одуругларында бар: «Тыва оолдуң бажыңдан үндүрүп экелгеп, оорга ыштилеп сүрүп алгаш чоруткан. Базым бурунгаар Балчак улуг кончуг үндүрүп кааш уе-аар бүүдүүлүг аңнаан дээп болуштурун чорааш, «Чүге аттаанга тараар болдур?» дээ бодап чораан. Бажыңга күш-биле кончайтып кедээш, ыяпарын үзүүрге үзүк-бүк чоруткан. Ынчангаш ол бүүдүүлүг аңнаан-маадырлаанга, төөгүге ут-сүрүк ор мен дээнге бижээн. Кончуг улуг, чамдыкчаавыткыг ыяпал чүүлдүг чыпалыг хөөрүүлүг-биле ажыл-агыйны сонгуу оруун чорааш, түрлаттың. Ында чүүлдүг ажыл-агыйны ыяпар-биле кады ынчаар-ла ыяпар-биле кады ынчаар-ла ыяпар-биле кады ынчаар-ла

*Коммунист дугайында чугаа*

# БҮЗҮРЕЛГЕ ТӨЛЕПТИГ КИЖИ

Кызыл садыгның бот-оруна-чарылгазы № 13 садыг будурулгезинниң директорунуң кабинединге олурувуста, бистиң аранызга кежиг чугаа болган чүве.

— Сиңнарда ыяштарже мурнакчылар хей ирги бе?

— Садыгжылар үнелерлижензин ап, денижиин болгур кижилер бо-ла болгай—дээш, директор кыйгырган Зинаида Григорьевна ажык карт-дүгүлер талыпда «Совет садыгның тергиннери болгаш хоочулуларын» дээш самбыраже ажыткап, мынча дидим:

— Зинаида Балыко, Коммунист, Кызыл хоорай Советиниң депутады, ойгу беш чылдың шалыпчылы, аныяктарның сагыш човагыр догдуп-ниттинмес.

— Ол кайы магазинда ажылдап турарыл?

— № 14 магазинге садыгжыап, улуг садыгны болуп он ажыг чыл ажылдаан. Дүжүлгадыг, организаччы мергежилдиг ажылдакчыны бо чайын № 43 магазинче шилчиттиниис. Оон эрелекчизинге ажылдаа-ла ам ниин ой ажыш тур.

Зинаида Григорьевна *бо-дүүнге* ажыл-ижиниң түлейин солуп арнынга улуг дыка хоорегленин дилеишпээн, чазыкчаагай чугаалап олуп, оон адаа-иевиң Иргүүн чылдагы Тыйметтиң райсоюзунга «Ажылчының мөнгүлерлери дээш хоорай сайзырадыр ажылдап, чүүлдүг чоруктуң ыяшкы ажылдарынга ыяш кыдыгларын белеткеп, ажылдакчыларга хайыраан чүүлдерни кылдырып турган.

Чер-чер Советтерниң сөөлгү эрткен сонгулдалар оон амыдыралынга бага бир ойнаай иети арттырган. Зинаида Балыкону Кызыл хоорай Советиниң депутадыгар сонгукчуларның бедик идегелиг ажыл-херек-биле бадыткаарын Зинаида Григорьевна орадаажып чоруур. Оларның чагыларын күүседирин организастаар, округка хей талаыг ажыл дээш депутатныг сагыш салыр чүүлдери-де хей.

— Хоорайның чеже талаынга депутат болуп, ажыл-ижиниң түлүүлүг, боттарыныстың округтарывыска яязы-бүрү ажыл-херектер дүүзешкеш, дилээ-сөмөлөшкөп солчуп, бир демнит ажыдап турар *бис*—дээн, Зинаида Григорьевна чугаалап турар.

Депутат болуу хөн-ниитпиниң № 1 дуаалат пунктузубиле сырый харылзаалыг. Хөй-ниитпинг төрүмелүүрүнге сагывас, эрага-дарыже хайдыр С. Измайлов, В. Никифоров шилип хамаарыг-биле актичилер чангыс эвес удаа пынгыны чүүлеалашкан. Хоорайның чеже талаынга дөрээлерде фонарьлар чамдыкта хогуг чыгып, чамдык үелерде карангы-даа тургулаар. Күнүүн бир чугула айтырыг ол апарган. Өөрүп-ыын турар адаптер чырыын ишпээрүү оон ыяштарга - бичө сес ыгаарлыышкынга ужурлу турар. Депутат бодаарга ооган-ыяштарны ужуп, ханналарынга чоруур. Оларның ыяштарын ажыглаар, ыяштарын сагыш салыр чүүлдерин-де хей.

— Хоорайның чеже талаынга депутат болуп, ажыл-ижиниң түлүүлүг, боттарыныстың округтарывыска яязы-бүрү ажыл-херектер дүүзешкеш, дилээ-сөмөлөшкөп солчуп, бир демнит ажыдап турар *бис*—дээн, Зинаида Григорьевна чугаалап турар.

Депутат болуу хөн-ниитпиниң № 1 дуаалат пунктузубиле сырый харылзаалыг. Хөй-ниитпинг төрүмелүүрүнге сагывас, эрага-дарыже хайдыр С. Измайлов, В. Никифоров шилип хамаарыг-биле актичилер чангыс эвес удаа пынгыны чүүлеалашкан. Хоорайның чеже талаынга дөрээлерде фонарьлар чамдыкта хогуг чыгып, чамдык үелерде карангы-даа тургулаар. Күнүүн бир чугула айтырыг ол апарган. Өөрүп-ыын турар адаптер чырыын ишпээрүү оон ыяштарга - бичө сес ыгаарлыышкынга ужурлу турар. Депутат бодаарга ооган-ыяштарны ужуп, ханналарынга чоруур. Оларның ыяштарын ажыглаар, ыяштарын сагыш салыр чүүлдерин-де хей.

Сайзырадыр төөгүзүн ажыдыышкыны Зинаида Григорьевна Балыко бедик бүдүүлүг коргулуглери дээш бо чылын «Хүндүлелиин Демдээ» орденнеге шаңнаткан. Хөй-ниитпинг ажылынга ак сеткилдиг, бүдүүлүгеге - эки кӧш-ажылыбиле кижилериң бүүдүлиин ол ынчаар чаалап ап, оюу телептин биле бадыткап чоруур.

**В. МААДЫР.**

**ЧУРУКТА: ойгу беш чылдың талыпчылы. «Хүндүлелиин Демдээ» орденнин эдилеачизи З. Г. Балыко (солагай талазында) болгаш аныяк садыгжы Е. Е. Ревенко олар № 43 магазинде ажыл үеэнде.**

**Фото А. ЗАЙЦЕВТИҢ.**

# БӨМБҮРЗЕКТИҢ СУДАЛЫ

СЭТА-ның корреспондектилери дыңнадып тур

## СОЦИАЛИЗМ ЧУРТТАРЫНДА

### КАДЫ АЖЫЛДАЖЫЛГА БЫЖЫККАН

**ПРАГА.** Социалистиг экономиктиг интеграциянын комплекстиг программазын бүдүүлүп чоруурларынга Чехословакиниң ажылчылар партиязының ЧССР-ниң улус хөдөө-ажыы-дүлүмна чедиишкиннериниң түңнелдери дээш пленумунуң оралдазыны, ЧССР-ниң ЭДЧ-де доктаамал төлээлекчизи Рудольф Рогличек СЭТА-ның корреспондентизинге берген интервьюзунга чугаалаан.

Будуруглеги специализастал, кооперастаарынга, эрем болгаш техника талаа-биле ажыдыышкынга чедиишкиннерни ажыл-ижиниң социалистиг чүрттер-биле бүгү талаалар үелер болгаш болза, болдунмаан Р. Рогличек чугаалаан.

«Союза» газ дамчыдыкчызы, «Шлаган» черге дамчыдыкчызы, Виникна — Альбертиран дээштиг энергия дамчыдар шугуму дээш ыяштар-биле обеспечивать ЧССР-ге бирги чергелиг ужур-дүзелдиин чүүлүн кылдыр ап киргеннер. Чехословакиянын улус хөдөө-ажыы-дүлүмүнүң ажыл-ижиниң ыяштар-биле техника-биле хандырылгазы чедиишкиннерге түрүктүг болгаш энергия-биле хандырылгазы турар.

Комплекстиг программаны амыдыралга боттандырарын ЭДЧ кежигүнү чүрт бүрүүнге болгаш бүгү социалистиг чүрттер-биле ажыдыышкынга бүгү ажыктыг түңнелдерни берип, ниитилелдиг планнарны хөгжүдүп турарын Р. Рогличек чугаалаан.

### КАТТЫШКАН КҮШ-БИЛЕ

**СОФИЯ.** Бойы культуразын ажаал алырынга толгышкырган бодуу чоруур кезилде машиналарын Русе хоорайда Г. Димитров аттыг хөдөө ажыы-аглай машиналарын кылыр заводта калбаа-биле бүдүүлүг үелерге оюлаан. Оон тургузуун совет болгаш болгар специалистер хады кежиндэ машиналар.

Ийи ажы-дүлүмалыкчы чүрттарның конструкторларының чогаадыл кылганы кара чангыс машиназы ол эвес боон турарын Национал аграр-үлетпүрүүлүг (НАУЭ) университуларының биредээ Васил Григоров чугаалаан. Амгы үеде завод оларның кадыг ажылынын үре-түңнелиг болуур: үредин ажаап адыр машинаны, мал чемин үзээр дериктелдиин чаңгыс дөрээлиг ажаап-биле тараа комбайнынга болгаш болгаш өске-даа агрегаттарны кылып үндүрүп турар.

Совет төлевиилелдиин ёзугаар болгаш ССРЭ-нин техниктиг дузалажыгы-биле төдээ ажыл-агый машиналарын кылыр кол-кол будуруглеге чергелерин база туттугаан. Олар энергетиг. Русада завод, Карловода трактор заводу, Ямболда «Сила» завод-тур. Олар шуптузу Совет Эвилелдиин кылган дериг-херекселдер-биле чепсегленген.

### ПРОФЭВИЛЕЛДЕРИНИҢ ПУТЕВКАЛАРЫ

**БЕРЛИН.** ГДР-ниң хей санаторийлери, дыштанылга базалыктары, пансионаттары болгаш кемпингилери долу куш-биле ажылдап турар. Бо чылын республиканың иеит үелүүнүң дыштанылгазы профэвилелдериниң болгаш заводтарның ажыл-ишкиниң чергелеринге дыштанып, кадык-чаагай болуп келээр.

Ындыг чергелер чуртуң эң-не каас-чараш бойдүс турумалдыг черлеринде тургустунган. Профэвилелдериниң фондузунуң 35 хуу хирезин ГДР-де үлүүлүг дыштанылгалыг курорттарынга чыргадап турар.

Дөгө ыя-биистиг ие-бүүлүг кижилер медицинаже болгаш аныяктар дыштанылгазынга үлүүлүп турар. Чуртуң шөнүү-шилгедээринге ГДР-ниң бүгү школаачыларының 80 хуузу дыштанган. Лагерьлеринин саны 5 мун хире чедип турар.

### АЖЫЛ ТӨЛЕВИРИ — СӨӨЛГҮ ТҮҢНЕЛ

**ХАНОЙ.** Бо чылын Социалистиг Вьетнамның бүгүү-ле районнарынга ВКП ТК-ның Секретариадының, дыштанылгада ажыдыышкын ёзугаар кодээ ажыл-агый машиналарын оон, сөөлгү түңнелдерин ёзугаар сананарының чаа системазы ажылдаар талазы-биле ажыл калбаргаш.

Амгы үеде республиканың сөөлгү талазының чүүлге оргулаан болгаш дээ-ээ районнарынга безин 3948 кооперативтер ам системазы ажылдаар, ол дээрге бүгү ажылдакчыларга 82 түрүү-дүг. Күш-ажылды организастаарының чаа ёзугаарын, ажылдакчыларга материалдар чедирилгезинге, ажылдың нормалаарынга, ажылдың түңнелдерин шилип алырынга, ажылдакчыларга хөлөг-ижи, сөөлгү түңнелдерни ёзугаар акша-мөңгүнү үлүүлүп, ажылдакчыларга ажыл-ижиниң ыяштарын, ажыл-агыйларын, ажыл-ижиниң ыяштарын, ажыл-агыйларын, ажыл-ижиниң ыяштарын, ажыл-агыйларын,

*Культура болгаш амыдырал*

# ТӨПЧҮДҮЛГЕ ЧҮНҮ БЕРГЕНИЛ?

Барыын-Хемчик районуну культура албан черлери партиянын XXVI съездизиниң шиитпирлерин амыдыралга бөттүнгүлеп турда. Чон оруктуңга чоруун турар культура-массалыг ажылдарының деңгээлин чорууп улам бедик болдурар дээш үнеми негелдеживе дүшкен чаа арга-методтарны амыдыралга ажыглаарын калбаа-биле практиканал келген. Сөөлүү үеде бистиң районуун культура амыдыралында быжыг турушту эдилеп алган ышкыр чаа, депшилелиг арга-методтарның бирээзи төпчүткен клуб системазы болган.

Районуун бүгү клубтарыйын чыл бурунгаар төпчүткен системаже шилчээн. Бо өрткен ышка үениң дүргүзүнде безин чаа система дыка хөй ажыктыг чүүлдерни биске берген. Бир дугаарында-ла, төпчүткен соонда бот-тывингыр уран чүүл болгуннериниң ажылы мөгүнүде туружулуун ышка ажыкээн болгаш районуун төп Культура бажыңының спецпалитериниң талазындан оларның ажылын удуртуп-башкарарынга таарымчалыг байдалдар тургустунган. Амгы үеде районда 117 уран чүүл болгуннерни ажылдап турар. Төпчүлүгенин түңнелиниже болгуннериниң чүүле саны өскен аян, оларның ажылының шынары база ажыкээн көргүзүп турар номерлериниң репертуары байлакшаан, оларны изейлиг утказы хүнүнүң негелдезинге дүжүп турар апарган. Бо талазы-биле хоорайның база кежээнии Культура өөрүмнүң методистеринин, улустуң театрының режиссёрунуң, музыка, танцы школаларының башкыларының дузалы-биле чаа шиилерни, ырыларны, танцыларны өөренип алган, боттарының ажылынга ритатаал аныгаан турарлар. Бо ажылды чүүле клуб системазының төпчүткенинин соонда организастап болуп апарган, оон мурнунда моңукылыры нарын болган харын болдунмаска-даа турган ийик.

Төпчүткен клуб системазының база бир ажыктыг чүүлү районуун төп Культура бажыңының ажыглакчыларын удуртукчуларының категориязыг болуру. Мурнунда районуун төпчүткен Культура бажыңының ажылдакчыларын чүүле үшкү категорияның, а кежээнин уран чүүл удуртукчуларын бөдүүн категорияның шалының ап турган болза, ам бир категория өскен. Алыр акша-шалыны эвээш болган мурнунда, ылангыя кежээ черлерге, кандыг-даа түскей эртем-биле чок, таварылга болган кижилерни хүлээп ап турган болдувусса, ам төпчүлүүге соонда ол чорук барык бүрүнү-биле үүдээттингир.

Клуб ажылын төпчүткен чорук бистиң ажылывыска дыка улуг идегин берзе-даа, амгы үеже чедир шиитпирлер шилээйн турар айтырыгларывыс база-да хөй. Түгжий бантыгылаттынган транспорт чогулдан агитбригадаларның концерт үнүүрер графиги болган өскелеп культура-массалыг ажылдар болганчок-ла үетүне бээр таварылгалар бар. Республиканың Культура министерствозу төпчүткен соонда бистиң транспорт-биле хандырар болган, анга чедир сураг. Оон-биле кады кывар-чаар материалдар база чедишпес. Чижээ, бир кварталда-да бисче лимит бүгүлгаар 200—300 литр бензин бээр, а херек кырында кварталда 3000 литр бензин биске четчир боон турар. Түскай эртемнин специалистер, ылангыя кежээ Культура бажыңнарының директорлары бисте амдаа чедишпес. Эртекен чылын тос кижини боттарывыстың стипендиаттарывыс кылдыр өөредип чоруттуруувустаа, чоокку 3—4 чылда боттарывыстың районувустуң иштинден культура шүүгүмүнге нечежип кээр түскай эртемнин үлүг чок. Бо талазы-биле республиканың Культура министерствозу биске чогуур дузалы көргүзер болза акы.

Кадрлар айтырыын бодуувустуң күжүүтү-биле шиитпирлеринивис болдунар аргалыг дилеп. Кызыл-Мажалыктың музыка школазының базазының үш ай хуусаалыг баланистер курузун база ажыттывыс. Кежээге уран чүүл удуртукчуларының профессионал нергежилии белидиринге ол курстар база биске эвээш эвес ажыктыг түүлүерни берип турар.

Моон мурнунда чылларда, ылангыя чаа системаже шилчиниинин соонда, культураның бүлүүг төвү болган клубтар бисте хөй. Оларга бирээ дугаарында Тыва АССР-ниң культурасының алдарлыг ажылдакчызы Бөлүү-оол Сааның директорлааны Эрги-Барлык кодээ Культура бажының хамаарыштырып болур. Мында уран чүүлүүн 13 болгуннерин тургустан. Оларның иштинден Чаш-оол Куларның шин, Чечекей Паланның танцы болгуннериниң гаяжилгелеп-биле «Шагаа», «Мен Совет Эвилелиниң хамаатызы мен», «Кыш үлегелеп» деп ышкаш театрлыг-тыг айырыылалар сөлүү эртекен. Бо Культура бажыңының ажылынын чедишкинниин чажыды партком, кодээ Совет, хөрөөженнер чөвүлели болган комсомол организациязы-биле бижыг харылзаалы түзүп, чаңгыс деңнег ажылап турарывыс. Оон-биле кады Хөнделеңниң кодээ, Кызыл-Мажалыктың төп Культура бажыңнарының ажылы база сөөлгү үеде ажыглаан.

Барыын-Хемчик районуун культура албан черлериниң амгы үеде ап чугула сорулгалы болуунуң ажылының эки талаларын амыдыралга херек кырынга балыткаан төпчүүлге системалыг удам сайгарыкшыл, культура ажылының бо мурнакчы дүржүлгазын улам нептерелгеп

**А. КОНГАР,**
**Барыын-Хемчик райкомуус номнуң культура ниидизиниң эргеленчизи.**

# ОЛАРНЫҢ ДЫШТАНЫЛГАЗЫ

Чоом Сибирьде эң-не бурунгу болгаш эң-не кайгамчык чараш даштардан кылган архитектурлуг түзүлгелерге Иркутскиде Спасск шивээн болган Богоявлен дуганы хамаарлыг. Оларны тергиин эки кылдыы чаартканының соонда мурнукуу күүдэн шилеп алырган.

— Бажыңнарның архитектурлуг хевирин үнелеп, оны бо дээвээр арттырар чорук — Сибирьдиг бистин оттуруктувустаа эки чаңчылдарының бирээзин— деп, обществомуң дергелең-ниң председатели Леонид Пинаев чугаалады.

Иркутск Сибирьдиг бүтүн генерал-губернаторуунуң ниити туружу ак бажыңы — Ангараның кыдыынга турган, оны 1916 чылда-ла университеттиң бакалавры, ам-на үеде тыва-ны-ла эң улуг эртем библиотеказы ол апарган.

Эрги бажыңнарның бирээзин чаарткан соонда, 1978 чылда орган залын эдыктаан. Бурунгу шаттың кайгамчырын кергүзүп чыдып кээр дээш, Архитектура бажыны болган Чаңчылдар бажыңы болган.

Сибирьже шилгүүргеп декабрист Сергей Трубецкойлар Музей-бажыңынга иркутскилер ажоок ышактар. Ол бажыңны эртекен үүс чылдың бирги чартынында оон эзамнин төлевилелин ёзугаар тутканы, 1971 чылда чаартыпкан, өрээлдериниң хевирин ол хевээр кылдыр дериттингеп.

— Культура харылзаларын калбартыры — Иркутскиниң амыдыралында база чаңчылгаан— деп, Леонид Пинаев уламчылады. — Чыл санында-ла бис совет болгаш даштыкы ырларның күүседекчилерин — органистерни, пианистерни, дирижёрларны, вокалистерни хүлээп ап турар бис. Иркутскиниң драма болгаш оперетта база аныяк көрүкчүүн театрлары чайгы үеде туруттуң янзы-бүрү хоорайларынга боттарының үзүүн көргүзүп турарлар.

Филармониянын симфониялыг болгаш камерлиг хөгжүмү — областтың түдүгжуларының доктаамал ааличызы. Байкал-Амур магистральның түдүгжуларының кылганы сорулларында клубтарга чыл санында фестивальдарны эрттирип, Чайковскийниң, Бетховенниң, Моцарттың, совет композиторларының ажыглаарын ойнап турар.

Бистиң тереңдешкен хоорайывыс — ГДР-ниң Карл-Маркс-Штадт-биле чогаалчыктар харылзаалыг. Оон бисче музыкантылар болган композиторлар үргүлүг кээп турар. 1978 чылда Иркутскиге немец режиссёр Герхард Майерниң тургускалы «Фауст» деп шыкаа-база болган. А чоокта чаа Карл-Маркс-Штадттың көрүүчүлеринге А. Островскийниң «Чаңчык» деп шиитпирлерин көргенивис. Оны бистиң режиссёрувус Григорий Жезмер тургускан.

Иркутск областа чурттаан түрлер чонтуң аас, ховумун болгаш хореография чогаадылгазынче кол кииженгейн салыр түрар бис. 1979 чылда Иркутскиге «Сибирьдиң самырыктары» деп фестивальны фольклор экспедициязын организастаан. Көрүкчүлер анаа буряттың, немец-черниң, чонтуларының, орус тараачыларының уран чүүлү-биле танышканнар.

— Клубтарны, кинотеатрларны, библиотекаларны калбаа-биле туткан чорук —областың культура хөгжүлгезинге улуг идегин берген — деп, Леонид Пинаев түңнеп турда.

— Сөөлүү беш чыл дургузунда 54 библиотеканы, 20 кодээ культура бажыңнарын, 60 клубтарны, ургулларның музыка болгаш уран чүүлүүн 10 школаларын ажыктаан болгаш музыкалың база театрның 20 [illegible] турган. Чыл санында культура чарыгдаларынга 16-17 миллион рубльди үндүрүп турар бис. Сергей **ОСТРОУМОВ.**

**ПМА-ның көрг.**

# СИЛЕРНИҢ УРУГЛАРЫҢАРГА

Школаларның чаңгыс дыштанылгазы дооступ турар. Олар ам келир чаа өөредилге чылынга бүгү талазы-биле белетеп-кил турарлар. Өөренирикчи бүрүүн-ле болгуу школаларга шилип ийиптер болгаш өөренирик күзээр дээрбе чугаажок болгай. Оларның ол күзелин боттандырар дээш республиканың садыг организацияларының бүдүүр-чогуур хемчелерни база ап турар.

Кызыл хоорайның школачыларының база бичии чаштарының кедер хевиниң дугаайында Кызылдың үлетпүр бараанналар садыы биш удур-да садыы салып эгелээн. Ынчангаш бо садыг 1981—1982 өөредилге чылында школаларга бүгү талазы-биле белетеп-кил болгаш бичии уруглар-ла ийик-дээн ай-мааш садыгларының базарын бо август айның эгезинден-не организастап эгелээн. Ол базарның биштайгы хүнүнде уруглар-ның [illegible] ышкаш-ла ийик-дээн ыяштар организастаан. Ол болгаш-ла уруглар-ның кедер хептерни бичии ниилерге кедиргеш, ыяштыг бедиктээш ыяштарга ыялыктадып турган көргүзүүнүн.

Өөренирикчилерге хептерни базардан ап-тыда үлетпүр бараанналарының уруглар хевиниң садыгларын магазиннерниве бүгү бүрү бакылгаан турар. Дараазында улуг базар август 29-та Кызылдың Октябрь кудумчуузунга болур. Анаа келгеш, таварыгар чараш хептерден, ыяштерден садыг ажыр-уруглар [illegible] ышкаш-ла ада-иелерниң, төрелдериниң Кызылдың үлетпүр бараанналар садыы чалап турар.

**ЧУРУКТАРДА:** школачы оолдарның (үстүүде) болган уругларның ийик-хептерни көргүүзүп турган үези.

**А. МОНГУШТУҢ фотолары.**

# Камгалап өстүрзе, шенезе

«Бойдустан хоорулган ышкы — авазының эмнинден чарылган тей-биле домей» деп ямдый улустуң үлегер салуу бар. Ынчангаш Тереэн чурттувустуң чоннуларының үзеэ, ол келир салгалга уламна чараш, уламна чаагай болган турүнү дээш, бүгү-ле түүлерни кылыр үүрлүг бис.

Аштаза-даа, сумсаза-даа
Ада-чуртум нагбас-ла мен.
Аргазындан, эзимниден
Аңын адып чигей-ле мен.
Элезе-даа, түрезе-даа
Эрги чуртум нагбас-ла мен.
Эзимниден, аргазындан
Элнии адып чигей-ле мен.

Тыва улустуң бо ырында тараан черинге хаяы шилчиилыын, чоргаараалыын дээш тода илереп турар. Тыва улустуң чамдык чанчылдарында чер, сугну, чамдык чараш ыяштарны, бедик даглапрны камгалап, хумагалап, оон ыяжын кестес, аңын өлүрбес, хаа-дажын түүп, ыяштарга оралашпас, харын-даа мыйыг черлерге сүзүглеп чорааны бир талазынга ону камгалап, хайырлап чорааныңын хереглиг болгур.

Амгы үеде бистиң чамдык черлеривисте бойдустуң байлаал камгалаар талазы-биле ап турар хемчеглер шынап-ла тегевиг. Шаанда Тес-Хемниң ховуларынга чүүсчүлүг биле өөрлежип алган өңгүлүг чыгуулар хөвү оңу-биле өөнеш хоор сарыг чээреннер ам кайда? Ногу үзүлген. Хоолуунуң, Аптыраның хорум-дажын полуратка ышкы-бодалы биле сөөр-өөр чыгуулар те, чүнмаар ышкыры. Өгда чеңгүдүп ыттың, чагның эзин аажок забек тарбаганнар бүдүү чер иштинде киргени-биле хөлей. Мырыңай чидиш бар чылар.

«Тес-Хем», «О. Шынаа» совхозтар арга-ыяш, ак-ием-биле ажок байлак девискээрде турун турар. Шүүрүмнүң, У. Шынаа, О. Шынаа тураанның өйүүг бөлүр ыяш байлаа эгээртиннее делгеминерде чаптылган. Ында ажылдап турар арга-ыяштың дамчаалдаа, аңнаар черинни егерьеридээ ёзулуг камгалакчылар, ылеренчилер, сүмелекчилер бөлөйн тараан черлерге ажыктыг болгаанын шын-на харын. Ында ам эвээш хемчээлиг суггаттыг шөлүр ажыглаттынын турар. А Тестиң оң талазында ховуларның хорзунуза чылаа шөлдеринге аянныда оон сыр өске дээрге бил-диптер. Бөгүүн Ленинград девискээрге ажыктыг бөлбаанны

*Бүгү чурттарның пролетарийлери, каттыжыңар!*

# ШЫН

СЭКП Тыва обкомунуң, Тыва АССР-ниң Дээди Совединиң болгаш Министрлер Чөвүлелиниң органы

№ 195 (11693) | 1981 чылдың август 22, суббота | 1925 чылда үнелевлеттинген | Өртээ 2 кеп.

## МАЛ ЧЕМИ ЧАА КУЛЬТУРАЛАР

Ленинград областың ажыг-агыйлары сигенни, ренажты болган силосту ортакеи чылдың бо үезинден үш түс муң тонна хөйну белеткеп алган. Ынчаар немелде—совхозтарның хөй кезинде боттарының түскай үрезин фонлузун тургусканың түннели болган. Ынчаарга квитизи-биле үрезин фонлузун чаартырының талазы-биле хүннээнги «Водоток» хөөр ортем-будурүге каттыжылгазының болушка алган.

Каттыжылгазының ортемзеннери мал чеми культураларының чаа сорттарын тургускан, оларны коргө шинчилерге шалыпкыны-биле дамчыдып бергеннер. Сөөлгү чылдарда ында «лаборатория — шөлө» аразынга түрүн шөлдөлдүр ажыдының ачызынга хөй чылда үнер сигеннерни барык он хире сорттарын тургускан. Оларны областың шалыпкыларын эң баштай кескенде белим гектардан-на 60—70 центнер мөңгө сигеннер ажаан алыпкан.

Моон мурнунда сиген үрелиннерни бодетпеейн турган ажыл-агыйлар белим оларны тарын түрер апарган. Олар боттарының шөлдерине аныгбуру мал чеми культураларны шенеп, калбаа-биле тарый турар.

Колхоз ажыл-агыйының Сөөлгү барылыш ортем-оруктурлу институту, Бүгү-эвилелдиин Н. И. Вавилов аттыг үүрүн ажылының ортем-шинчилел институту, Агрофизикиниг ортем-шинчилел болган колхоз ажыл-агый институттары Ленинград областың совхозтарынга мал чеми болур белик дужуттуг культураларны ажыглаар талазынга лекторий түрүскүлээн.

С. ФОНАРЕВ.
В. ЦИМБАЛОВ.
СЭТА-ның кеге.

## СЭКП-НИҢ XXVI СЪЕЗДИЗИНИҢ ШИИТПИРЛЕРИН—АМЫДЫРАЛГА!

*Хүлээлге күүселдезин хынап тур бис*

## САЫЛДА ЧҮГЕ КУДУЛААНЫЛ?

**Чөөн-Хемчик районда Хөндергей эң-не чараш, чуруналдыг черлерниң бирээзи. Чайгы үеде районуң ажыл-агыйларының сүт-бараан фермаларының чайлаар черлери ында.**

Карл Маркс аттыг совхозтуң Кызыл-Чыраа сүт-бараан фермазы Хөндергейде чайлап. 110 инекти саап турар. Ында 8 саалчы бар. Июнь, июль айларда ферма · хүнде-ле 1200 кг сүттү саап, күрүнеге дужаан турган. Фермаңың коллективи чартык чылда күрүнеге сүт саадар планын недилелиниг күүседип. Оң дээш ооруол дарыйлаары ферма үлүлеттинген 168 рубльдан шенеткен. Үс шеңгелдиг ферма бригадазының Михайл Монгуш бөлүмүнүң бийлээлга түштүп алган. Оңу фермавыл мурнакчыларын шилиптаактаарынга ам-даа ажыттаваны элдептиг.

Ам инекчилериниң сүт ыяшкылдыр. Августуң айының эгезинде бээр бо хүннерге чедир ферма хүнде-ле 750—780 кг сүттүг саап ап турар апарган. Ферма 120-ноока литов белеткээр планныг, ынга чедир оон чүгле 40 тонналыг белеткээр алган.

«Сүт-Хөл» совхозтуң Кара-Чыраа фермазы бөлө ында турар. Ферма 140 сыар инектиг. Июль айның эгезинде чедир үрезин чедир 1400 кг сүттүг үзүл шүрүүнге саалып келген. Ам түнүр чүгле 500-700 кг сүт саап ап турар. Ону мурнакчыр айда организацияда партия комсо үзүлдээн.

«Октябрь 30 чылы» совхозтуң Бүлүү-Терек фермазы 158 инектиг түнүр-не 1260 кг сүттү саап турган болза, ам бөлүк-не чоок чартык хире сүт саап ап турар. Үс фермалыг инек чедирилгелериниң санынга харымсалта чогуунуң үржүүлгүзүн сөөлгү үеде 20 хире сыар инекти чидиргеп. Ынчалза-даа оң инектериниң инектен бергээ совхозтуң директиязын, мал ажылының түскай эртемчилерин дувуретпейн турары элдептиг. Олар ферманга ховар залымнар болуп турар. Харын-даа сөөлгү үеде шүүт не-дүүбестинг. Фермаңың мөңгөтелээн мал чеминиң белеткелинге ам-даа кирбээн, харын белеткээр сигенниң планын безин билбес болуп турар.

«Алдан-Маадыр» совхозтуң Ортаа-Тал фермазының чайлаа Хөндергейниң Бестит-Кадаа. Оларның ортузунда улуг, чадагай кажаа. Ферма эргелекчизи Канчыыр-оол Чалзы-пович Монгуштуң өөнге бардывыс.

Сүт-бараан фермазында инекти байзалдыг эргелекчи мынаар чугаалады:

—Бистиң фермавыс чылдың-на маңаа чайлаар түве. Бо чайын чаъс чаъбаанымдан кандаашкынныг болду. Оът-сегенниң үнгени хиреллиг. Фермада инектиң-биле 400 ажыг баш инек бар. Бо хүннерде 130 инекти саап турар. Мында 8 кадарчы, 9 саалчы ажылдап турар. Башкүй көжүл келгенивисте хүнде 700 килограмм сүттүг саап турган чүве. Инекти чүгле ырлыдыг саар. Июль айның чейиндеден эгелээш, сүт саалдазы хүн бүрүү кудулап, 500 кг хире ашаарды. 200 ажыг кг кудулаан. Инектиң-биле ферма бир инекке оналаштыр хүнде 3 кг бичин-ле ажыг сүттүг саап ап турар. Сүттүң кудулаашының кол чылдагааны — инектерге бээр немелде чем — чарба чогунда. Оңу созлоп хандырбайн турар-дыр. Сөөлгү үезинде бир-ле ажыг сүттүг саап ап турган үүзе. Инекти чүгле ырлыдыг-биле сааптыр. Инектиң чымыгын асказап турбас. Оң-ның ферманы инектер саарынга тазыруштуг кылбаан. Саалчыларның ажылдаарынга бирги болуп турар. Инек саар кыдыр дуглагдыг серп болуп ажылдынмаан. Чаъс чаай бергеде чалбагай кажаа шүтпеге инектер саар боор? Оон улампадан сүт саалдазы база оон шаларды кудулап турар.

Фермаңың коллективи 200 тонна сигенни белеткээр планнаан, оон чүгле 40 тонназын белеткээн. Фермага кино, концерт келгенде оңу көргүзер кымыл-булуң чок. Коллективтиң чагыткан солуун, сетүүлдери чогуур өй-шаанда келбес.

Үстүнде айтыгнаан фермаларның кайызында-даа саар инектерге бээр немелде чем—чарба чок. Оон улампадан сүт саалдазы кудулаан. Фермаларга автолавкалар ховар келир. Ынчангаш саалчылар Хандагайты база автобустар дозуп, өөүр районуң төөгүдеп аъш-чем продуктуларны садып ап турар.

Сүт саалдазын амдыгаашта-на оң хире кудулаан турганы, кымын канчарыл? Үк ажыл-агыйларның фермаларын күүнеге сүт садарының планын кайчаа күүседирил? Бо айтырыглар Карл Маркс аттыг «Сүт-Хөл», «Октябрь 30 чылы», «Алдан-Маадыр» совхозтарның удуртукчуларын дувуретпейн турар. Ында чайлаар черлерге ферманың бодунуң көдээ ажыл-агыйының хөгжүдериниң дугайында улуг сагыш салыышкынныг харын кылдыр оң бирги беш чылдың баштайгы чылының бирги чартынында күүнеге эът, дүк, сүт садар планнарын ажыр күүседкен. Район мал продукциязын бүдүрериң, ону садарын көвүдеткени дээш СЭКП обкомунуң, Тыва АССР-ниң Министрлер Чөвүлелиниң, профобличөвүлелдиң болган ВЛКСМ обкомунуң шилчиир Кызыл тугу-биле шаңнаткан. Аңаа хей-аът киргеп районуң бүгү ажыл-ишчилерин инек тион-биле бо чылдың планныг даалгаларын, социалистиг үдээлгелериң күүседир дээш, кызыгыя 1981—82 чылдарның мал кыштаглаашкыныңга белеткеприн түрер дугуйн шилчиир домактыг.

## САЛДЫНГАН СОРУЛГАЛАРНЫҢ КҮҮСЕЛДЕЗИ ДЭЭШ

*(СЭКП Барыын-Хемчик райкомунуң пленумундан)*

**СЭКП Барыын-Хемчик райкомунуң IV пленуму болуп өртээн. Анда «Бөдүүн болгаш чулуктуг мал чемин белеткеп бүдүрериң көвүдедир талазы-биле СЭКП Тыва обкомунуң III пленумунуң докладаалынга дүүштүр районуң партия, совет болгаш «Кедэ» ажыл-агый организацияларының сорулгаларының дугайында» айтырыгны чугаалашкан. Ол талазы-биле плетселди СЭКП райкомунуң бирги секретары Ш. П. Куулар кыпган.**

СЭКП-ниң Тыва обкомунуң оңгу беш чылда малга быжыг III пленумунга бо айтырыгны чугаалаашкын соонда, республиканың бүгү ажыл-ишчилери ажыг-ажыг ажыл кыйгырыгны үндүрген, мал чеминиң белеткелиниң талазы-биле шалыпчы ийи айны чарлаан. Барыын-Хемчик районунуң ажыл-ишчилери СЭКП-ниң XXVI съездээниң шиитпирлериниг сорук киргеш, партияның болгаш чазактың кедэ ажыл-агыйны хөгжүдериниң дугайында улуг сагыш салыышкынныга харын кылдыр оң бирги беш чылдың баштайгы чылының бирги чартынында күүнеге эът, дүк, сүт садар планнарын ажыр күүседкен. Район мал продукциязын бүдүрериң, ону садарын көвүдеткени дээш СЭКП обкомунуң, Тыва АССР-ниң Министрлер Чөвүлелиниң, профобличөвүлелдиң болган ВЛКСМ обкомунуң шилчиир Кызыл тугу-биле шаңнаткан. Аңаа хей-аът киргеп районуң бүгү ажыл-ишчилери ынтион-биле бо чылдың планныг даалгаларын, социалистиг үдээлгелерин күүседир дээш, кызыгыя 1981—82 чылдарның мал кыштаглаашкынныңга белеткеприн түрер дугуйн шилчиир домактыг.

Партия, совет болгаш ажылагый организацияларының мурнакчыларының, специалистерниң база ажыл-ишчилерниң эртемчилиг күүселдези, чүгээлээшкин көрген соонда, республиканың бүгү ажыл-ишчилерге чедип алганнар, ында мал чеминиң белеткелиниг талазы-биле шалыпчы ийи айны чарлаан. Барыын-Хемчик районунуң ажыл-ишчилери СЭКП-ниң XXVI съездээниң шиитпирлериниг сорук киргеш, партияның болгаш чазактың кедэ ажыл-агыйны хөгжүдериниң дугайында улуг сагыш салыышкынныга харын кылдыр оң бирги беш чылдың баштайгы чылының бирги чартынында күүнеге эът, дүк, сүт садар планнарын ажыр күүседкен. Район мал продукциязын бүдүрериң, ону садарын көвүдеткени дээш СЭКП обкомунуң, Тыва АССР-ниң Министрлер Чөвүлелиниң, профобличөвүлелдиң болган ВЛКСМ обкомунуң шилчиир Кызыл тугу-биле шаңнаткан. Аңаа хей-аът киргеп районуң бүгү ажыл-ишчилерин ынтион-биле бо чылдың планныг даалгаларын, социалистиг үдээлгелерин күүседир дээш, кызыгыя 1981—82 чылдарның мал кыштаглаашкынныңга белеткеприн түрер дугуйн шилчиир домактыг.

Партия, совет болгаш ажылагый организация

# КҮҮСЕЛДЕНИН КОНТРОЛЮ

СЭКП-нин XXVI съездинин индустрия сорулгаларын чедиришкинин боттандырары партийжи удурлулганын ажыктыын бедиткенинде, партия организациаларынын ажыл-чорудулганыныц стилин болгош ара-чогодта ижжандеридеп шинтирлиг чергебиле хамаарыжыр. Ынчангаш мында күүселдениц контролин болгаш тыналдаын сайыррангайжыдарыныц айтырыглары бирги чергениц үжурдузалыг боош турар. Шинтирлериин боттуг күүселдеяп үргулчу болгаш доктаамал контрольдаарыныц талазы-биле деннеп негездер ажыл-агыйны чорудулганыц интенсивтиг методуна, бистиц бүгү ажылывыстын ажыктыг болгаш шинирлиг бедидериниг партия шинтирлиг эрнидеяп боттандырып турар деде улам-на оиза чугула үжур-дузалыг боош турар.

«СЭКП-нин XXVI съездинин шинтирлерив-биле холбаштыр күүселдеяп контрольдаарын болгаш тыналдаяп улам ынай сайыррангайжыдап туглайындаг чоокта чаа СЭКП ТК-ниц үлүг алган доктаамалы коммунистерниц организаяны ажыл-чоргулгалынын ол чарлыкчаг үлүг ыелээнин үгайында бүгү талазыг сөлүп салыпкаан болур. Ол доктаамалга айтыглаган ужуражыктар, түңнелер болган рекомендациялар партия, совет болгаш ажыл-агыйн организациаларынын үе бүргеги ажыл-чорудулганын эжеяп, зөрүнге, ашкарактыг бүгү звеноларынга организастыг чорукту болгаш сагыыта-туруну бижидиргеяпге, доктаамалдыг үлүг-дедүлүг ажыл-херек деп, чүгледип турар апаргаш. Бо айтырыг талазы-биле чамдык докладтар үлүзүн алдынган. Совет чаа Конституциягга дүүштүр контроль органнарынын ажыл-чорудулганын сайыррангайжыдарын талазы-биле чугула чемчелерин боттандырлын. ССРЭ-де улусчу контроль дугайында Хөөйлүүнүн хуралы алганы улуг ужур-дузалыг болган.

Оон-биле чергелештир күүселдеяп контрольдаарыныц база тыналдаяныц байлалы СЭКП-нин XXVI съездининя айтыышкынналганга дылда долу темчээл-биле харылзаяп турарын, дыка хөй единых партия организациязынын ажыылыпга кыдыы чер болуп артышкынын ТК-ныя доктаалыныда айтып турар. Чамдык товарыларда хынналганы байлалы минде-лаяя хевирлиг болуп, четпестерни болгаш аллагаларыны чугле тамылаларынга ойлежип турар. Үлетүрүнүн чамдык алырларының тожуланганыны, планныг даалгаларны үзүктеринде, ажыл-агыйлыг зиянныг, чедирбезинде ышкаш болгаш ыяш ажыттаар дыннап турар апаргаш. Бо айтырыг талазы-биле чамдык докладтар түлээн алдынган. Совет чаа Конституциягга дүүштүр контроль органнарынын ажыл-чорудулганын сайыррангайжыдарын талазы-биле чугула чемчелерин боттандырлын. ССРЭ-де улусчу контроль дугайында Хөөйлүүнүн хуралы алганы улуг ужур-дузалыг болган.

Партияның болган чазактың директиваларының боттарының шинтирлерининя күүселденин турарының байлалын пленумнарга болган хуралларга доктаамал сайгарып көрүп турарын партия комитеттеринге сүмелеп. Партия эге организациялырына күүселденин контролюнүн болган тыналдаяның зеделелин бедидеря оны улуг ужур дузалыг. Бедик негездег болган методтарын сайыраяп гайжыдарын хандырар. партыйның болган чазактың директивларын күүселдиргеге холбашкан практиктиг ажылбиле, контрольду үүдүп холбаптырар деп. ТК-ныц доктаалының ноя үлүзын шилгг, бүгү партия комитеттериниң болган партия эге организациялырының, партия болган чүүлде аттарадының бүгү звеноларының кичеңнеяп үлүзын, ажыл-агыйлыг үлүзүн, чедирбезинде ышкаш болгаш ыяш ажыттаар дыннап турар апаргаш. Бо айтырыг талазы-биле чамдык докладтар түлээн алдынган. Совет чаа Конституциягга дүүштүр контроль органнарынын ажыл-чорудулганын сайыррангайжыдарын талазы-биле чугула чемчелерин боттандырлын. ССРЭ-де улусчу контроль дугайында Хөөйлүүнүн хуралы алганы улуг ужур-дузалыг болган.

Оон-биле чергелештир күүселдеяп контрольдаарыныц база тыналдаяныц байлалы СЭКП-нин XXVI съездининя айтыышкынналганга дылда долу темчээл-биле харылзаяп турарын, дыка хөй единых партия организациязынын ажыылыпга кыдыы чер болуп артышкынын ТК-ныя доктаалыныда айтып турар. Чамдык товарыларда хынналганы байлалы минде-лаяя хевирлиг болуп, четпестерни болгаш аллагаларыны чугле тамылаларынга ойлежип турар. Үлетүрүнүн чамдык алырларының тожуланганыны, планныг даалгаларны үзүктеринде, ажыл-агыйлыг зиянныг

## СИБИРЬ ЧЕРДЕ

### Тюменьниң соңгу чүгүнде

**Тюмень нефтячилериниң Пыть-Яха суурунуң чуртавчылары чаа бажыннарже көшкеннер.**

Ынаа пиятиил-биле он үш мүң дербелтин метр чурттаага шелеп ажыттарга гижиртеп. Чаа бажыннарже өргүмнекчилер, бедик чөрге ажылдаар монтажниктер, механизатор тывыкчылары, тудугчулар, ажыттыг пазымалдарны шилгээдип ап турар ишчилер көшкеннер.

Ук суурну тударынга тюменьлөрге «Магнитострой» трестиң коллективи дузалашкан. Үш трестиң будурулгелериниң ыяларга болгаш конструкциялар-ныштан болгаш колектеридеп бо чылын 20 мүң ажыг дербелтин метр чурттаага шелеп тудупкаш.

Тюменьниң соңгу чүгү — бугунгу улуг тудуг шелеп-дур. Магнитогорскиниң чурттаачылары-биле кады мынаа чурттуң дыка хей республикаларының болгаш дооралларының тедээлери ажылдап турарлар. Бо чылын база оларның дузазы-биле Тюменьниң энергетика комплексинге бежен мүң ажыг квартираар тудупкаш.

**В. ЖИЛЯКОВ,**
**СЭТА-ның корр.**

**Пыть-Ях.**
**Тюмень область.**

### Синоптиктер дузалаан

**Тюмень областың агаар ставилгазының ажылдакчылары кооператорларга бойдустуң он-оң тоона хайыралларын белеткеп алырынга дузалааннар.**

Аныыр ажыл-агыйының болгаш тайга черде январның бүгү чейин эртем шинчилел институдунуң барынга-кыбыдыле салбырының эртемденнериниң сумезин ёзугаар тайганың кат болгаш тоорук зебек үнген черлеринге чаа белеткел базаларын ажыткан.

Тайгада дуржулга участокторунда келген модзолер ёзугаар алырга, арга-арыгның дыка хей гектар черлеринде байлакты эртемденнер тодаралын ыыдапкан. Келир чылын Сибирьниң болгаш Ыракны Чөөн чүгүн пайгамчык улут деңгээзиргеве дүжүттүбаш улуг тодарадырының партаазын тургузары, көрдүттөп.

**А. РУССКИЙ,**
**СЭТА-ның корр.**

**Томск.**

### Чаа школаже

**«Красногвардейский» совхозтуң ажыл-ишчилериниң уругдары келир өөредилге чылында чаа школага өөренирлер.**

Урат мөңгеде Шагино суурда спорт комплекстиг, столоварлыг, бодуруге мастерскаялыг, кодээ ажыл-агый машиналарын тургузар гаражтыг чаа школа ажылдалга киргеп.

Курган областың индустриалдыг базазының хөгжүдөвининиң ачызында анаа культура болгаш амыдырал хынзырыгларының объектилериниң ажыттарга кирер хүүсээзи олуг кызырылган. Сентябрьдың 1-ге чедир мынаа ам-даа он чаа школа ажыттынар.

**О. ЧЕРЕПАНОВ,**
**СЭТА-ның корр.**

**Курган.**

### «Кузбасстың хаяазы»

**Кемерово областың хоорайларынга болгаш суурларынга болур уран чүүл фестивальның адын «Кузбасстың хаяазы» деп адаан.**

Шахтёр хүнүнге тураскаатканак ол коруллдеге Ленинградтың сураглыг чогаадыкчы коллективтери болгаш күүседиктиларын киржиир.

Сибирьжилерниң залчыларынга Ленинград операның болгаш балеттиң С. М. Киров аттыг театрының, оруе улустуң В. Андреев аттыг оркестрининг солистери, сураглыглар айсамбли биле концерт оркестри, эрги шагның болгаш амгы музыканың камерлиг оркестри, «Ленинградтың аныяк балеттың» ансамбли, өскер база бар.

«Кузбасстың хаяазы» деп фестивальды август 20-де эгелээн, ол август 30-да доостур.

**Е. ПАСТУШЕНКО,**
**СЭТА-ның корр.**

**Кемерово.**

# БӨМБУРЗЕКТИҢ СУДАЛЫ

СЭТА болгаш ПМА: КЫСКА ДЫҢНАДЫГЛАР, ТАЙЫЛБЫРЛАР

## ВЬЕТНАМ ЧЕРДЕ БАЙЫРЛААЛ

**ХАНОЙ. (СЭТА).** Вьетнам улуска достаганы болгаш хамаарышпас чорукту хамыргап болгаш чүртүүн хей чүс чыл тоогузунге чаа үеваланы — социализмиин үеваданы ажыктан август революциязының 36 чылын Социалистиг Вьетнамга калбаавиде демдеглээн. Алдарлыг хүнге туразаатканы байырлыг хуралдар болгаш митингилер республиканың хоорайларынга болгаш суурларынга болуп арткен.

Бүгү чер болганга байырладың шинчилеп киргеп турган. Хөнөйнүң станок дерекселдерин бүүрер биргө завотуның коллективи байырлал хүнүнде онаа сорук киринишкинниг болгаш бедик килүүлүшкүнүүр ажылдаан. Хөлбиньнин гидро белдирииниң түүгээлары. Кроличьяның тамыр-даш бассейниниң шахтерлары болгаш өскө-дээ коллективтериниң ажыл-ишчилери август революциязының 36 чылының хүнүнде база ап бедик түүкпелдерни чедип алган.

1945 чылдың августтың чыгаадыг байырлалынга холбашкын турасказалыг черлерге Ханойнуң хөй мүн чүртүүчүлери чыылган болгаш чойнуң аас-кежик, төрээн чүртүүнүн хостагазы болгаш хамаарышпас чорууда дашт амы-тыныг бергеп чаа-дырларының турасказалының сактыышкын ёзугаалы кыган.

Август революциязы чүртүүн амыдыралынга ак чүгүлө болдүшкүн, болүүнүн хостагазы база хамаарышпас чорууда деп вьетнам улустуң мазырлыг демдеглээнге эдилээлиг үе-чада болган деп, Вьетнамның Коммунистиг партиязының ТБ-зының органы «Нян зан» солуунуң мүрнүкү түүлүүде бижээн. Шынчы марксизчи-ленинчи Хо Ши Минге баштаткан Коммунистиг партияга улуттакан вьетнам улус 36 чыл бурунгаар ийи-чыгырганы бодунуң демискээри болуур, ынчалза-даа оны бо чүс чылдың эгезинден тура АКШ хообулу-дурум чогу-биле эолеп турары билдингир.

АКШ-тың болгаш оон НАТО-ның блок шилгедээринге «Оушн венчер-81» деп чажыт ат-биле бооп турар эң калбак шериг-далай маневрүүнүн Кариб далайга иезээнин ийиге үе-чаланы ол дужүрүүшкүнбиле эгелээн. Элээн каш хүнгө шериг-мүрнүүда НАТО-ның шериг-далай күштери элээн хей дакпын америк үүрүүнүг-биле кады Атлант океанның мүрнүү болгаш соңгу кезектеринге, а ол ышкаш Кариб далайның дараазында чедилиишкиннерни ылгырып шенеп көрген.

«Оушн венчер-81» дээр даймычы өөредилге дайын байдалынга шуут дөмейлештирген байдалдарда артык турар. Ында янитилээ-биле 120 мүн ажыг шериг кижилер, 300 хире даймычы корабльдер, барык мүн самолёттар 15 чүүттүүдэн «Нимиц» турар.

...Кубаның шериг-агаар күштериниң вертолёду америк базазыны Кубаның девискээринден ангылап ыыттарынга дүргаар чоорту-де ужун бар чораап. Оон аданда частотшиларынга шин-дүүр

ПОЛЬША УЛУС РЕСПУБЛИКА. ССРЭ-ниң дузазы-биле туткан В. И. Ленин аттыг судноның сугже эзэчеглиг салып киприишкинни Гданьскиге болган.

ЦАФ—СЭТА-ның фотозу.

## Бахонарның парлалга конференциязы

*ТЕГЕРАН. (СЭТА). Иран Ислам республиканың премьер-министри М. Дж. Бахонарның парлалга конференциязы болуп эртикен.*

*Чүүлге чаагай байлакчыдуг дүгайында ол чугаалавышаан, олурукчу түлегдилер, дозрбечин чорукчар болгаш сөңдарашкыны дээш харыысалганы америк империализминиң Иранда чештинмаан агентилериниле онаатырган, ынчаарга ол агентилер чүртүн тыныгыг чайлаан ажылдарын оралдажып турар деп, президенттиг чүүлдээн.*

*Иран-ирак чоруулдазының айгыдышкынга хамаарыштыр М. Дж. Бахонарның медеглээнин болза: «Иранның девискээрделгилиг ус-чада болган деп, Вьетнамның Коммунистиг партиязының ТБ-зының органы «Нян зан» солуунуң мүрнүкү түүлүүде бижээн. Шынчы марксизчи-ленинчи Хо Ши Минге баштаткан Коммунистиг партияга улуттакан вьетнам улус 36 чыл бурунгаар ийи-чыгырганы бодунуң демискээри болуур, ынчалза-даа оны бо чүс чылдың эгезинден тура АКШ хообулу-дурум чогу-биле эолеп турары билдингир.*

*Израиль агрессиязы удур чүүлгө турар араб чүртүүрбиле Иран эки зарыллаалдарлыг болгаш бүгү араб национал-эрктелдиг шаартакчыннерни деткип турар деп, М. Дж. Бахонар медеглээн.*

## ТУРА-ХАЛЫКЧЫЛАРНЫҢ ДЕМИСЕЛИ

**САН-ХОСЕ. (СЭТА).** Гватемаланың тура халышканнарым генерал Лукас Гарсианың диктатордуг эрге-чагыргазынга удур демисселия улам калбартып турарлар. Ында кээп турар медээлерни ёзугаар алырга, сөөлгү үеде олар чүүтүн аңгы-аңгы районнарынга элээн хей дайынчы операциялары боттандырып чорукканнар.

Парлалганың хамаарышпас агентилелиниң дайчидын турарын ёзугаар алырга, патриоттарның 50 кижиден тургустунган отряды Сан-Маркос департаментинде Дакана дээр чурттакчылыг черде турар шериг гарнизокунче дидим шаап халдаашкынны кылган. Олар Такачуну эзелеп алгаш, суурнуң төп шөлүнге митинг кылып, анаа чонну улуска удур корүн-чүрүмну чылча шаварыбиле чепсектиг демисселче кыйгырып турганнар. Митинг соонда тура халышканнарның отрядынга суурнуң чурттаачылары каттыжып киргеп.

Петен департаментинге «партизаннарга удур дайынны» чорударынга америк чөөлелчилериниң середин казыы «Кабилитсэ» дээр тускай шериглериниң танныылын патриоттар орукка кедеп чыткан, боолааннар. Удур-дедир атмылажышкынның түүнелинде дерт солдат өлгеп.

Чепсектиг улустуң революстуг организациязының дайынчыларын-биле чергелештирген солдаттарның аразында куштуг тулчуушкуннар Кармен суурнуң девискээринге кижилеп үнген. Патриоттарның бир өске отряды Сан-Хуан суурдан (департамент Кескастенанго) шаарларны уныур сөөлүрган, хей санныг, коллууда-ла америк болгаш ийаиль боо-чепсектенги хунаап алганнар.

## ТК-НЫҢ ПЛЕНУМУ

**МЕХИКО. (СЭТА).** Мексиканың Коммунистиг партиязының ТК-зының VII калбак пленуму анаа болган. Компартияның, Мексиканың ажылчы чоннар партиязының, Революстуг социалистиг партиязының, Социалистиг чаңгыс эптин болгаш хөделиишкинниң база Мексика улузунуң партиязының аразынга боттарын каттыштырар дугайы болган чугаалажымышкынынарының дугайында ажыгны ол пленумга көргөн.

Мексиканың чөөн үезелдиг бөш партияларын каттыштырар дугайында инициатива чүртүүн ажылчын болгаш демократтыг шимээнникиннигге тоогулуг ужур-дуралыг дээрзин пленумнуң киржикчилерин айыткан. Оон-биле холбаштыр олар МКП-нин бүгү кежиитүнерни чөөн үезелдиг бүгү күштерин сырый каттыштырарының эргежок чугулазының дугайында бодалдарны удуртулга болдургаш, ол санаалы чугаалажырынга идепкейлиг киржирипче кыйгырган.

Ол айтырыг дугайы Компартияның түрүш-бодалын тодарадыры-биле МКП ТК-ның пленуму партияның национал XX съездизин бо чылдың октябрь 15—16-да Мехикога эртирерин доктаатькан. Келир чылдың июльда болур президент соңгулдаларынга Компартияның киржилгезинин болгаш ол алдан-дужаала кандидатты депшидериниң дугайында айтырыгны база съезд чугаалажыр.

Чөөн үезелдиг бөш партияны каттыштырарының, херээ оларның политиктыг амыр-чорудулгазын идепкейжидериниң байдалынга боттанып ужурлуг деп бодалын МКП ТК-ның алынчуунуң киржикчилери чугаалаан.

## КУБАГА УДУР ӨНЧҮК-ЧӨҢГЭЭ

**ГАВАНА. (СЭТА-ның корр.).** Каттыштыкан Штаттар Кубага удур база бир каржы өнчүк-чеңгээйн үдүлеткен. Августуң 17-де, эртен «Гуам» дээр вертолётоносецтиң кырынаан Гуантанамода америк шериг-далай базазынга далаанның чадаг шеригдериниң агазырдан десантызын дужургеп. Ынчаарга Гуантанамо — Кубаның суверенниг девискээри болуур, ынчалза-даа оны бо чүс чылдың эгезинден тура АКШ хообулу-дурум чогу-биле эолеп турары билдингир.

АКШ-тың болгаш оон НАТО-ның блок шилгедээринге «Оушн венчер-81» деп чажыт ат-биле бооп турар эң калбак шериг-далай маневрүүнүн Кариб далайга иезээнин ийиге үе-чаланы ол дужүрүүшкүнбиле эгелээн. Элээн каш хүнгө шериг-мүрнүүда НАТО-ның шериг-далай күштери элээн хей дакпын америк үүрүүнүг-биле кады Атлант океанның мүрнүү болгаш соңгу кезектеринге, а ол ышкаш Кариб далайның дараазында чедилиишкиннерни ылгырып шенеп көрген.

«Оушн венчер-81» дээр даймычы өөредилге дайын байдалынга шуут дөмейлештирген байдалдарда артык турар. Ында янитилээ-биле 120 мүн ажыг шериг кижилер, 300 хире даймычы корабльдер, барык мүн самолёттар 15 чүүттүүдэн «Нимиц» турар.

...Кубаның шериг-агаар күштериниң вертолёду америк базазыны Кубаның девискээринден ангылап ыыттарынга дүргаар чоорту-де ужун бар чораап. Оон аданда частотшиларынга шин-дүүр

Десант дужүрери-биле чергелештирер америк шериг күштериниң от-булелериниң кежигүннерин Гуантанамо базазындан кожүрер талазы-биле ажылды база «ойнаан» көргүүлүп турар. Бо бүгүнүн сорулгазы болза, дайынчы байдалдаа эң-ле чоок кылдыр чорутткан хөделиишкиннер үезинде шериг кезектериниң шимээнникиннигге ажыттын ыыттарын шенеп көрүү.

Ол маневрлар — Рейганның администрациязының делегейде дүшкүүрүнү чорукту завырылдырарынга болгаш бөмбүрзектиң улустарының чер кырынга тайбыныы каңгалаар дээш кужениишкиннериниге шилгүлүүлериниге чүүлдүнүнга база бир хереглээ-дир. Ол дээрге, Вашингтонуун администрациязының ойталап, хөлзөнгө болгаш демискээрни дооп, ховар-ховар тамырыгга чок орук дээш демискежип турар социалистиг Кубаны, Карыб далайның болгаш Төп Американың күрүнелериниң улустарын коргулаарын ыраажыкпас маргыл-дыр.

**О. КОЛЕСНИКОВ.**

АКШ. Сент-Луис хоорайда (Миссури штат) улуг эвес заводтуң хөрөмнүң аксынга үш мүң ажыг ажыл чөктар чыглып келгеннер, ол будурүлгениң улуртукчулары чугле сес кижиниң хүлээп алыр деп турар. Чыыпканнарның хей иезии дүүнүүде немээ-ле келген, эзлеглеге 13 шак ажыр турганнар (Чурукта).

Күш-ажыл биржаларының болгаш будурүлгелериң хөрөмнөр аксында ындыг улуг эзлеглериниң Нью Йоркка, Чикагога, Детройтко, Филадельфиягa болгаш чүүттүүн өскө-дээ хоорайларынга көрүп болур. «Артык кижилериниң» саны сес миллион чедип турар, олар ам-даа көвүдевишаан.

АП—СЭТА-ның фотозу.

## Бедин-биле үнелээн

**ДЕЛИ (СЭТА).** Индияның Премьер-Министри Индира Ганзи августуң 19-та парламентке чүве чугаалап турган, ССРЭ-ниң Дээди Советиниң «Делегейниң парламентилеринге болгаш улустарынга» Кыйгырыын бедин-биле үнелээн. «Индия тайбыныг хамаалыг-даа кыйгырыгны деткиир болгаш Кыйгырыг бүгү делегейге тайбыныы быжыглаарынга чаагай салдарын чедирериниге идегеп турар мен» деп чугаалаан.

## МИЛИТАРИЗАЦИЯ ПЛАНЫ

**САН-ФРАНЦИСКО. (СЭТА).** АКШ-тың пашиноал айыыл чок чорук чорудулгазының Дод-Айдахоның Р. Рейганның дарганаашкыны-биле дүүлээ үүлдээ америк стратегтиг бөмбүрзектерин программалыг үүлдээшкин программазын ыыттаан.

Кол кичээлгейин ядролуг чепсекти алыр аргалыг чаа стратегтиг бомбардировщиктерниң флотун тудуп үүлдээшкинге дүүлээ. Ол планның дугайында болган. Ол ышкаш иштер арапынга үүлдээ «МХ» дээр ракеталарны базалдырып турарының ядролуг аргалыгын дүүлээ-бээрин кыйгырыгны база чугаалашкан. Оны тургузуп, иелтерединиң программазы америк үүлдүүр технологиялыг хөгжүдүлгелериниге 50 млрд. доллар чедир акча-мөңгө үүлдээ турарын медеглээн. Сөөлдө телекомпаниянның «Лос-Анджелеске болган санаалнал солчуушкунуда чугаа болуп, бөмбүрзектер акцере будурериниң темпизин улам шапкынчыларының дугайында болган.

ЮПИ агентилелиниң залчыларының база ыыттарынга өскүүлүг-даа ядролуг ракеталарны «МХ» системазының болгаш чаа стратегтиг бомбардировщиктерниң дугайында Рейган шиитирлериниң Рейган-Буш-ның ажыра үүлдээлелиг) дугайында тодарадырының медеглээн.

# АЙЫЫЛДЫГ УГААН АЛДААШКЫНЫ

Каттыштыкан Штаттарның чагырыкчы болуктери аныылдыг угаан алдаашкынынга алыскан. Нейтроннуг чепсекти будурер дугайында президент Рейганның шиитирлери болгаш анаа удуртулга болдурган оон бодалдарын угаан-сарыылдыг кижи бүрүүн түгөө-ынча деп болур.

Нейтроннуг бомба дээрге дамынны болдурбазынга балдарлыг камгаланыкчы чепсек болур деп хоолуун чулчуруушкун кол үндезин бодап кылдыр идип үндүртүлген. А херек кырында ол дээрге туруп көрбөөн будулдуруушкув-дур. Нейтроннуг бомба бир-ле дугаарында ядролуг чепсекти ажыллаарының кылтаарын чоокшулаттып, атомнуг чепсекти ажыллаарының аргазын чиигдип турар. Дайынчы шынарларының талазы-биле ол термоядролуг чепсектиг ин нарынчыктаан хевирлериниң бирээзи болур. Нейтроннуг бомбаның чогаадыкчызы Сэмюэл Коэниин бодунуң медеглээнин мындыг: «Кижилерни тудуткаар, материалдыг үнелиг чүүлдерни шаарнаар сорулга-лымга.

Нейтроннуг чепсектиң талаткчыларын ол удурлавышкынын чүүле солдаттарынга когарал тавариштырар, хамалы чүртткчыларга саларын чок болур деп хей чүве чугаалап турар. Ол бомбаның кол үүсүралдыг шынары чүл дээрге кончуг күштүг нейтроннуг хередленнишкин болур. Күчүзү чүүле чаңгыс кижилиг ус-чада болган деп чүвени чаштар-даа модерэп билир.

Пентагоннуң чамдык «стратегтеринин» идепкей-дайынны чүртүүр, амгыларны шелип алган шериг объектилериниге улуглаан, үүлдээр апаар деп бадыткаашкынынар шуут ыыттыр, боттуг эвес чугаа. Хей-хей сураглыг америк специалистер ядролуг чепсектиң харык чок эвээш-даа күштүг хевирин баштангы ажыглаанын бүгү делегейниң шыва алыр дайынга чедирер деп санап, кичээндирип турар.

Нейтроннуг чепсектиң камгалакчылары Каттыштыкан Штаттар «стратегтиг артыг артгалдыг» бис, күүндүстүн болгаш айыыл чок чоруувустуң быжыглырыга ол дузалаар деп мактанаксап турар. Ындыг бодалга аламр болза база сарыыл чок чорук-тур. Массалыг улуттаашкынның кандыг-бир чаа чепсээн кайыбир чүрт үр үениң дүргүлүнда часкаай аалап келгенинниң чижээ төөгүде чок. Атомнуг бомбаның, ядролуг чепсектиң, суг дүвүге чоруур стратегтиг атомнуг хемелериниң, башкалаар кезектелиг ракеталарның тоогузун контрольтарга байдал чидеп. Массалыг улуттаашкынның ол бүгү чепсектериниң хевирлериң будулдуруниниң баштайгы элементтерин Каттыштыкан Штаттар болуп турар. Совет Эвилели аңгыр дээш ядролуг чепсектиг чаам эдерее будурериниң сайыралдырыының баштинналары олар болган.

АКШ-тың камгалал министрлиниң политиктыг демдеглээни дег «артык балдалды» чедип алыры оларга бо удаала база болдуумас деп чүвеге чигааның турбас. Биотин ажоотенериниктиң бистя коргудуп келген дег кандыгдаа боо-чепсээн будурериге Совет Эвилелиниң экономикалы, эртеми болгаш техникалы бүгү аргаларны берип турар. Совет Эвилели боо-чепсектерин айыылдыг, угаан-сарыыга чок эдерее будурериге киржиксевеин турар.

Совет Эвилели, өске чүртүүр ону кылбас болза, нейтроннуг чепсектиг будурбее деп эң эгеаннарже не шиитирлиг медеглээн. Оон артык, ССРЭ массалыг узуткаашкынның боо-чепсектериниң чаа хевирлерин болгаш системаларын ажыллап ылырын болгаш будурерин хоруур дугайында дүүржүлгаанны чаварының дугайында шагдан бээр шуудургу сапаалдан келген. Ядролуг чепсектиг шуут хоруурунуң дээ йында айтырыгны боттуг шиитирлээрин дээш ол туржуп турар. Ол сорулга-биле ядролуг чепсектиң кандыгдаа хевирлерин ёзугаалыг-биле кады Атлант океанның мүрнүү болгаш соңгу кезектеринге, а ол ышкаш Кариб далайның дараазында чедилиишкиннерни ылгырып шенеп көрген.

«Оушн венчер-81» дээр даймычы өөредилге дайын байдалынга шуут дөмейлештирген байдалдарда артык турар. Ында янитилээ-биле 120 мүн ажыг шериг кижилер, 300 хире даймычы корабльдер, барык мүн самолёттар 15 чүүттүүдэн «Нимиц» турар.

...Кубаның шериг-агаар күштериниң вертолёду америк базазыны Кубаның девискээринден ангылап ыыттарынга дүргаар чоорту-де ужун бар чораап. Оон аданда частотшиларынга шин-дүүр

Америка Штаттарының чагырыкчы болуктери аныылдыг угаан алдаашкынынга алыскан. Нейтроннуг чепсекти будурер дугайында президент Рейганның шиитирлери болгаш анаа удуртулга болдурган оон бодалдарын угаан-сарыылдыг кижи бүрүүн түгөө-ынча деп болур.

Нейтроннуг бомба дээрге дамынны болдурбазынга балдарлыг камгаланыкчы чепсек болур деп хоолуун чулчуруушкун кол үндезин бодап кылдыр идип үндүртүлген. А херек кырында ол дээрге туруп көрбөөн будулдуруушкув-дур. Нейтроннуг бомба бир-ле дугаарында ядролуг чепсектиг ажыллаарының кылтаарын чоокшулаттып, атомнуг чепсектиг ажыллаарының аргазын чиигдип турар. Дайынчы шынарларының талазы-биле ол термоядролуг чепсектиң ин нарынчыктаан хевирлериниң бирээзи болур. Нейтроннуг бомбаның чогаадыкчызы Сэмюэл Коэниин бодунуң медеглээнин мындыг: «Кижилерни тудуткаар, материалдыг үнелиг чүүлдерни шаарнаар сорулгалымга.

Нейтроннуг чепсектиң талаткчыларын ол удурлавышкынын чүүле солдаттарынга когарал тавариштырар, хамалы чүртткчыларга саларын чок болур деп хей чүве чугаалап турар. Ол бомбаның кол үүсүралдыг шынары чүл дээрге кончуг күштүг нейтроннуг хередленнишкин болур. Күчүзү чүүле чаңгыс кижилиг ус-чада болган деп чүвени чаштар-даа модерэп билир.

Пентагоннуң чамдык «стратегтеринин» идепкей-дайынны чүртүүр, амгыларны шелип алган шериг объектилериниге улуглаан, үүлдээр апаар деп бадыткаашкынынар шуут ыыттыр, боттуг эвес чугаа. Хей-хей сураглыг америк специалистер ядролуг чепсектиң харык чок эвээш-даа күштүг хевирин баштангы ажыглаанын бүгү делегейниң шыва алыр дайынга чедирер деп санап, кичээндирип турар.

Нейтроннуг чепсектиң камгалакчылары Каттыштыкан Штаттар «стратегтиг артыг артгалдыг» бис, күүндүстүн болгаш айыыл чок чоруувустуң быжыглырыга ол дузалаар деп мактанаксап турар. Ындыг бодалга аламр болза база сарыыл чок чорук-тур. Массалыг улуттаашкынның кандыг-бир чаа чепсээн кайыбир чүрт үр үениң дүргүлүнда часкаай аалап келгенинниң чижээ төөгүде чок. Атомнуг бомбаның, ядролуг чепсектиң, суг дүвүге чоруур стратегтиг атомнуг хемелериниң, башкалаар кезектелиг ракеталарның тоогузун контрольтарга байдал чидеп. Массалыг улуттаашкынның ол бүгү чепсектериниң хевирлериң будулдуруниниң баштайгы элементтерин Каттыштыкан Штаттар болуп турар. Совет Эвилели аңгыр дээш ядролуг чепсектиг чаам эдерее будурериниң сайыралдырыының баштинналары олар болган.

АКШ-тың камгалал министрлиниң политиктыг демдеглээни дег «артык балдалды» чедип алыры оларга бо удаала база болдуумас деп чүвеге чигааның турбас. Биотин ажоотенериниктиң бистя коргудуп келген дег кандыгдаа боо-чепсээн будурериге Совет Эвилелиниң экономикалы, эртеми болгаш техникалы бүгү аргаларны берип турар. Совет Эвилели боо-чепсектерин айыылдыг, угаан-сарыыга чок эдерее будурериге киржиксевеин турар.

Совет Эвилели, өске чүртүүр ону кылбас болза, нейтроннуг чепсектиг будурбее деп эң эгеаннарже не шиитирлиг медеглээн. Оон артык, ССРЭ массалыг узуткаашкынның боо-чепсектериниң чаа хевирлерин болгаш системаларын ажыллап ылырын болгаш будурерин хоруур дугайында дүүржүлгаанны чаварының дугайында шагдан бээр шуудургу сапаалдан келген. Ядролуг чепсектиг шуут хоруурунуң дээ йында айтырыгны боттуг шиитирлээрин дээш ол туржуп турар. Ол сорулга-биле ядролуг чепсектиң кандыгдаа хевирлерин ёзугаалыг-биле кады Атлант океанның мүрнүү болгаш соңгу кезектеринге, а ол ышкаш Кариб далайның дараазында чедилиишкиннерни ылгырып шенеп көрген.

Америк администрациязының совет агентилелиниң бир-ле шаа-биле үүлдээ көрбөөнүн чүвеге алыр. Ол боо-чепсектиг кезектерни-биле бооп турар эң калбак шериг-далай маневрүүнүн Кариб далайга иезээнин ийиге үе-чаланы ол дужүрүүшкүнбиле эгелээн. Элээн каш хүнгө шериг-мүрнүүда НАТО-ның шериг-далай күштери элээн хей дакпын америк үүрүүнүг-биле кады Атлант океанның мүрнүү болгаш соңгу кезектеринге, а ол ышкаш Кариб далайның дараазында чедилиишкиннерни ылгырып шенеп көрген.

«Оушн венчер-81» дээр даймычы өөредилге дайын байдалынга шуут дөмейлештирген байдалдарда артык турар. Ында янитилээ-биле 120 мүн ажыг шериг кижилер, 300 хире даймычы корабльдер, барык мүн самолёттар 15 чүүттүүдэн «Нимиц» турар.

...Кубаның шериг-агаар күштериниң вертолёду америк базазыны Кубаның девискээринден ангылап ыыттарынга дүргаар чоорту-де ужун бар чораап. Оон аданда частотшиларынга шин-дүүр

С. САРЫГ-ООЛ.

## ХОСТАЛГАНЫҢ ДАЙЫНЧЫЗЫ

Хостуг, ыржым булуп дидеш,
Хорадарыңар шоо-ла шүвеш.
Десиеш, улчаан товаачы эвес
Дениседдин шерии оглу:

Коммунисчи ужур сураан
Хосталганың дайынчызы —
Бочотов биске чедип келди.
Хоодар бижыг
күүнакташкан.

Сээн мыды ырак булуп
Салыын-колуң устүр четкеш.
Шак оң эштеп чаазалгы дег
Сазыскайның аътталган бис.

Дайын кончаар төне бээрп
Телгелээри берге турган.

Ганың эш-нүүн
дазараа чок
Тергилеп хан
коргуушаан-даа.

Тывылган-ны улуг шүүлде
Тыва чоннуң хосталгазы:
Чалбымшталган Кыпыл
тук-даа
Сээн ындың тыртыкшаан.

Оортан бээр-ле тыва черге
Оттуң чырыы улам
дендээп,
Совет чурттуң эдээ-холуу
Социалистиг күүне бо!

# ӨРГҮН ЧОННУ ЭРГИП ЧОРААШ...

### ӨВҮР ЧЕР КАЙЫ СЕН

Өвүр черже чорупкаш, башкай-ла Торгалыгга баарывыска база дыка солуун чүве болган. Торгалыг хемниң унунда өлет-тен каан болду. Анаа «Үүр даргазынга үш чыл бөлүүн» деп шиинн-ёвулуг «хову шинээ» кылдыр үндүрген бис. Сценаныс чартык өг бооп чүве, өгүүлэ ийиги чарлыкчы хамаарыштыры, адаккы индистери ажыттаалыр, хеп солуур черниге болгаш Семс-Лама (Сарыг-ёг), ишкёвёс (Ыяш-чаңгыс), ачыг-ёвёс (Чаңгыс-чаңгыс) дээш ыяштан-даа орар-ла. Ол шиинн чоп кайгамчык-ла болуургаш.

«Идепшиниң сценазын ынчаш-аарыг батка Хандагайтыга» баргаш, концертизисти ол ырлыг-ле эгелээн бис. Ынчаа анаа Солчур сумузунуң төвү 4—5 хире чывыт бажыңнар бар чорааш, оларга чайлаг школазы ажыттынган болду. Аалдар чайлаглай берген. Биске шык «чырыкчы өлүг ёнг шаа». Чоп база-да эккe-дикчок чыылган. Шин, концертивисти-даа эккiле эрткен, чоп бистн чылыы-биле хүлээп-даа алган. Ам мурнувуста «Хөндергей-Бажыңның орук-чирик чок улуг арты. Ол черниң харгалары чайын Хөндергейлеп машина ажары берге, харын-даа хоржок-ла болду бе дижип, аңаа белеткенири-биле ам бир хонгур маңаарын дилээн.

Ажылдап чорааш улус аңаа олурар эвес. Хөй аалдар чайлап турар Бора-Шайга барып ойнаш келир дей бердивис. Удаваанда аът-хол-даа, удечилер-даа белен. Дөртен шаа аяттыг кижилер, ийи коштуг хапкан бис. Саптың арт кырынга үне бергеш, бичии доктаай дүштүвүс. Дөрт артыкшыс чок. Макаан-маңаан— база сураг. Уткуур кижилер арттырып каан, бистер Бора-Шайже чорупкан бис. Концерт орту кирип чорда өөрүүс маңаанарга «удедип» алган бо келген. Хорлуг-оолдуң аъткa шоолуг эвес кижи. Аңаа хонгур тнадам аът тывеңнең бөрүктер. Кады чорааш өөрү бээр аът муларынга каждай болгаш чоңгуланып ыяштанган Хорлуг-оолдуң аъды ансымнаан, доора салып бээрде, өскелери оны эдергеш, чырыкла хүндүс аза берип-тирлер.

### КӨКТУГ-ШЫКТЫГ ХӨНДЕРГЕЙЖЕ

Оон Хандагайтыга келгирвиске, Хөндергей артын шүүгедээр «дайынчы болуп» белеп болду. Оон «составында» 50—60 хире аъттыг шырак эрлер, ол шаа комнут шарылар бар. Хонгаш, эртенинде хүн хөөреп келгенде чорупкувус. Арттын өөрү талазын өрү мүн-не чүгээр өскеп ор бис. Машиналар чөрүүлеп азы оңгуд-чиңгал черлерге чыдыктарга, демги аъттыг кижилер төрепчилептер азы комнут шарылар үндүр тыртпып эккээр. Дүште арт кырынга үнүп келгирвиске мында чоп база дыка хөй. Хөндергей сумузунуң араттары бистн утпуп келгени ол чүведир. База-ла төрепчилээр аътхолдуг, хош-комнут шары-бугалыг мындыг.

Удекчилеривистин болгаш утпукчуларывыстың биске эккелээн хүнелеминдеги дүштеки чем чип, бичии дыштанып алгаш, Хөндергей аптиче доогайын кирипкавис. Бистн үдеп келген солууржулар, бичии доктуг-биле, хөндергейжилер-биле байыр-мендиг солушкаш, оңаш-доглуг, мөшоорлуг ээп чаңыптылар. Артты куду ээлээ бадып чоруй, эзимнер шаларында, аймаарда чындырыштарга ыяштанган соонда, черек-даа бойлап өгелээн. Машиналарывыс дөнгеривиске, чөнгөйөн гүтаарып шыктарга дүшкүлээш, кузовтарына чедир кадалгаш туруп берген. Хөндергейжилер аъттарыбиле төрепчилеп, узун сыралар-биле быралап, оруккa чиңге шеттер дөжей чадың чорааш, бичиилеп-даа болза бурунгаярладып-ла чорлар. Ынчаш чорааш, Хөндергейниң Бичe-Белдирге чоокшулап орупвута ымаа дүүнүп келген.

Мээс талада бир деспелдеректе улуг от кыва берди. Кежек болганда улустуң ыңнарыкый дей берген. Чеде бээрнвиске, улут одаг кыпсып каан, ооң чаңында кош-одагларда эът-чем хаймыдырган мындыг болду. Машиналар өткеш, ыдык-хевн оде берген улус курттаттының, дөгелеңнің эгелээн. Артистер бистерге эвчек-кидистер чыдып каан, чылыг тоннар база эккелген. Орук берге-да болва, чылган чоп шупувус оңаш-сергек, катык-хоглуг чемленднвис.

Кезек болганда, ында-даа чугаалап каан олурган Соруктуң акывыс хову каргыраазын хостуу-биле бадыра берди. Улус-даа шыпшың барган. Соттиргүн каргыраазы чоорда-даа дегпарга, кожазында эвем-аргаларга чангыланган, ынаарлы, хемниң өрү, куду, бедик сынналрның баштарынче үнгылыг чангыланып чорун тур. Тыныкы-даа кайгамчык узун, чөвеге-даа каргыраалап, хөнейлээр могаваа бооставыг кижи болгай. Каргыраа соксай бээрге, чымыгаашар чыжырадып ашкы кайтып, чаңгыс аттырышпылады. Оон Соруктуң ыяш: «Чер-черде база магалыг кадың, бөт-бөттарынга дүмей черлер тургулаар-дыр ийин. Бо хемниң мээн Качык, Нарын хемнерим-биле дөмейин» дээш, арай тулуксай бергеп олур. Өг-башты, уруг-дарыглыг, назыны улгады берген кижи болгаштын, ажы-төлүн сакты бергеш, хөөкүйүүн буугун-даа чорааны ол бооп чадавас. Будун чыл аалчыга барбаска улгады берген кижиге берге-даа турган бооп. Азы, хөндергейжилер азып-чеп-биле кадзы «эвеңзи дыңзыдар» чүве база эккелген чорааш, улут кижи оңу чоогларлакшы, сеткил-сагыжы нөөрүүл-даа бергеш чадап чок Оон өске улустап ол чүвеин амзаар безин кижи бисте бар эвес. Чогнун чаагай болгаш өөрээш сетки-тин удам деткнир дээш бистер база мрлап, сыгырып, алгээп аян тутканы бис. Ол база «ховувуун» ыяштаныл

*Бүгү чурттарның пролетарийлери, каттыжыңар!*

# ШЫН

СЭКП Тыва обкомунуң, Тыва АССР-ниң Дээди Совединиң болгаш Министрлер Чөвүлелиниң органы

№ 196 (11694) | 1981 чылдың август 23, воскресенье | 1925 чылдан үнелезилеттингеш | Өртээ 2 ниг.

*СЭКП обкомунда, Тыва АССР-ниң Министрлер Чөвүлелинде*

# ЧҮЪК СӨӨРТҮЛГЕЗИ: чугула сорулга

СЭКП обкомунуң бюрозу болгаш Тыва АССР-ниң Министрлер Чөвүлели уруглаашкынга чүктерин сөөртүрүп организастаар талазы-биле немнеп ажыглаашкын дугайында доктаал хүлээп алган, 1981 чылдың улуг кандааашкынының үдүрүлээн ажылбырларын ажыра тараазынга, үреэнинерге, концентратту болгаш бөдүүн мал чемнеринге шыгжалдырып болгаш ажыглаашкын дугайында хандырыпкан шилдээлэл демдеглээн. Улус ажыл-агыйының болгаш чурттакчы чоннуң хемчеглиг ажылдарын республикаже 147 муң тонна чедир ажыл-агый болгаш ажыг чем аймаа чүктерин немей кижи сөөртүрүү чугула болуп турар. Олардан бо чылдың август — декабрьда 100 муң ажыг тонналы, оон иштинде 50 муң тонна саванны кижи сөөртүр үжүрүр.

Ынаар турда-ла, чамдык автотранспорт будурулгелеринде чүүк автомобильдерни ажыктыг эвес ажылтап турар — автомобильдерниң техниктиг белеэнинң коэффициентизи, оларны оруктарже үндүрүп турары эвээш, чүдүрер-дүүрер ажылдарга хөй турзаар, куруг маниадыр чорукталы болдуруп турар дээрзин доктаалда шынгы демдеглээн.

1981 чылдың август —декабрьда болгаш 1982 чылдың бирги чартыында республикаже чүктерин сөөртүрүп хандырар сорулга-биле республиканга чүк сөөртүлгезин организастаарын партия, совет органнарының, ажыл-агый чаагайлыг организастарының талазы-биле совхозтарга ажылдар ыыдынган. чамдык Нииттиин малынга чем белеткээринин талазы-биле СЭКП обкомунуң кыйгырыпкан бригада, звено бүрүзүнге, суурда агитквартираларга массалыы-биле үзүлбырлаашкын, чонну олче мобилизастаар. Шалыпчы ийи айга кирипшиваан, мал чемнин арбын курлавырын тургузарының болдунар-ла аргаларын ажыктап турар. Механизастаттынган 2, малчыннардан тургустунган 6 бригада, 5 звено, будук-бүрү белеткээр 1 звено ажылдан, иштиин-биле 230 кижи мал чемнин белеткеливе хаара түттүнган. Оон иштинде 110 кижи хол кадыыры-биле арга-арыг ишти, орук, хемнер, комбайнер кыдыын, дыштанып, чемнерниң чайгаар үнген силенирлерин ажыра, калбарткан. Сиген шолдерилде тракторлар, пресс-подбирщиктер, сиген кестирер машиналар, аът-биле сиген кестирер машиналар, грабльдер, боду чоруур хол-биле кестирер 6 чехословак машиналар бар.

Бо хайнымыкшыыр кампания үезинде 70 ажыг коммунистер болгаш комсомолчулар мал чемнин белеткеливе чаагайтын мөзүктү одуртулаарында ажылдап турар. Советтер депутатларының кызыл турар ортемчулуг шөлге база биче эвес. Сигенчилер бригадаларында парламентуң, кедээ Советтиң күүсеглүүр комиссиялары, тараималгылыг пунктар бижиктээн. Оң иштиин 5 партбюро, парком-комсомолдуң 1 бюлуу, үүлгеттү контрольчуң түр пастуларын, звеноларын шыгжап турар. Олардан Ак-Чыраада механизастаттынган бригадада И. Дарчынчап, № 4 хойжу бригадада С. Баныр-оол удурткан партбюро, ортемчилер ажыл организастыр, вдепкеилиг чоруп турар. Бригадалар механизаторларының талазы-биле совхозтуң техниктиг чарыштыг чедиг хонуктап түнээр. Бирги черии алган бригадага шалчыир Кызыл тукту болгаш 50 рубльди, ийиги черии алгаларга шилчиир выпмелди база 30 рубльди тыпсып турар. Куш-ажылчы алдар тутуп эң эки коргузуглуг механизаторларга, ат-биле сиген кестирилчилерниге алдаржыдып кэтүүп турар. Чарыштың түнелдерии хейге кескү болдуры-биле агитбудустарыны «Чаңчыктарыны» бригадаларга үндүрүп, чедиг хонук санында түнелдерии чаартып турар.

Чугула кампания үезинде хей-иштиниң корум-чурумун хайгаарап, организастыг хемчеглер алыры-биле кедээ Совет секретары Г. Ч. Тойбаа удурткан ыш кижи составтыг комиссиныы совхоз директору баштаан беш кижи составтыг мал чемни белеткээринин штабын тургузкан. Бригада, агрегат-механизм, кижи бүрүзүнүң чедиг хонукта, хүнде нормазын тодаратканы, бригадалар топтеринге аскан. Ол ышкаш совхозтуң контора аппаратының ореге бүрүзүнге планныг ажылдаашкынын чүүлдүп турар.

Бо бүтү организастыг ажыг чеглериниң түнелиинде совхоз август 10-га чедир 1320 тонна сигенни белеткеп, планның 90 ажыг хуу күүседкен.

Мал чемниин белеткелиин эрткен чылдың тенденциязын кулдаашкынга бүтү хемчеглерни ап түрүүн, планны аңгыр күүседир сорулга салынган. Совхоз райониуң совхозтарының арасында чарыш ка багай эвес түнелдерлеп кеткеш ажылдаар. Августуң иштиинде үндүрүлгеи чедиг хонук түнелиин-биле сиген кестирилгеи автотранспорт, субботта болгаш воскресенье хүннерни киирипгирилээн, ийи эштет-биле үзүлгеп чок чүдүрерии болгаш дүүрерии хандыраарын Садыг министерствозунга, Респотребсоюзка, Тараа продуктуларың будуруге эргелеиите, Материал-техниктиг хандырылганың куркомунга, «Тыва тудуг», «Тыва суг тудуг» трестерге, «Тыва совхоз тудуг» каттыжымыкывга, Автоорук тудуунуң болгаш эдилелиниг будурулге эргелеиитиг, Маттеххандырылга куркомунга, Тыва хандырылга-сайгарылга эргелеите, Респотребсоюзка, «Тыва кобальт», «Тыва даг-дүүг» комбинаттарга доктаалда даскан.

Министерстволарның, ведомстволарның будурулгелериниң болгаш организациялардың азбай черинин транспортун республика иштинге хөмүр-даш, аъш-чем болгаш үлетпур барааннарны, мал чемнери сөөртүрүүнче мобилизастаарын СЭКП Кызыл хооркомунга, райкомнарга, парткомнарга, хооргайкүүскомнарга даскан Тыва транспорт эргелеиниин, Сельхозтехкуркомгүн автомобильдерни тестер сөөртүп турар транспортарын, оскс ажылдарже чартыктырарын доктаалда хорун турар.

«КамАЗ» автомобильдерни моторларың болгаш эң товар артык кезектерии эвээжеерс солчулга фондузу-биле хандырарын «КамАЗ» автомобильдерии техниктиг ажазалдазын болгаш эдилелии хайгаарап талазы-биле Тыва АССР-де гаранти: республикага бүтү автомобильдерге станциялыг нефтепродуктулар-биле чогуур хемчеэлге болгаш ассортиментиге хандырарын, «КамАЗ» автомобильдерге наслоларың бар турарынче онза кичүзүгей салырын РСФСР-ниң Нефтепродуктуларга куркомунуң Тыва эргелеиитиге даскан.

Автотранспорт хереглелдериниң, авария чок ажылдаарынга, автоорыктарны эки тургузарынга контрольду күүседирер талазы-биле хемчеглерни ап түрүүн, планны аңгыр күүседир сорулга салынган. Совхоз райониуң совхозтарының арасында чарышка багай эвес түнелдерлеп кеткеш ажылдаар. Августуң иштиинде үндүрүлгеи чедиг хонук түнелиин-биле сиген кестирилгеи автотранспорт, субботта болгаш воскресенье хүннерни киирипгирилээн, ийи эштет-биле үзүлгеп чок чүдүрерии болгаш дүүрерии хандыраарын Садыг министерствозунга, Респотребсоюзка, Тараа продуктуларың будуруге эргелеиите, Материал-техниктиг хандырылганың куркомунга, «Тыва суг тудуг» трестерге, «Тыва совхоз тудуг» каттыжымыкывга, Автоорук тудуунуң болгаш эдилелиниг будурулге эргелеиитиг, Маттеххандырылга куркомунга, Тыва хандырылга-сайгарылга эргелеите, Респотребсоюзка, «Тыва кобальт», «Тыва даг-дүүг» комбинаттарга доктаалда даскан.

Министерстволарның, ведомстволарның будурулгелериниң болгаш организациялардың азбай черинин транспортун республика иштинге хөмүр-даш, аъш-чем болгаш үлетпур барааннарны, мал чемнери сөөртүрүүнче мобилизастаарын СЭКП Кызыл хооркомунга, райкомнарга, парткомнарга, хооргайкүүскомнарга даскан Тыва транспорт эргелеиитиг, Сельхозтехкуркомгүн автомобильдерни тестер сөөртүп турар транспортарын, оскс ажылдарже чартыктырарын доктаалда хорун турар.

«КамАЗ» автомобильдерии моторларың болгаш эң товар артык кезектерии эвээжеерс солчулга фондузу-биле хандырарын «КамАЗ» автомобильдерии техниктиг ажазалдазын болгаш эдилелии хайгаарап талазы-биле Тыва АССР-де гаранти: республикага бүтү автомобильдерге станциялыг нефтепродуктулар-биле чогуур хемчеэлге болгаш ассортиментиге хандырарын, «КамАЗ» автомобильдерге наслоларың бар турарынче онза кичүзүгей салырын РСФСР-ниң Нефтепродуктуларга куркомунуң Тыва эргелеиитиге даскан.

Автотранспорт хереглелдериниң, авария чок ажылдаарынга, автоорыктарны эки тургузарынга контрольду күүседирер талазы

*Партийжи амыдырал*

# КИЧЭЭНГЕЙНИ— ЭГЕ ЗВЕНОЛАРЖЕ

Партиялың пех организациялары болгаш партболуглер будурулгенинг ац чугула участоктарында база бригадаларда амыр-ынчалыг чүтүрүмге партийжи салдарны кыдыглаарап, ажылдың амыктыын болгаш шынарын бедидеринге, аныяк сорулгаларны күүсеринге оларны мобилизаттаар болгаш оларның ортузунга коммунистиг кижизидилгени күштелдирериниг дайынчы звенолар болуп турар. Республикада ац улуг тудуг организациларының бирээзи —«Тыва тудуг» трестиң партюмунуң үүдүнда хой коммунистерни болгаш СЭКП кежигүнүлүг кандидаттарны партиялың 11 пех организациялары болгаш 5 партболуглер каттыштырып турар.

Соңгу чылларда мында пастия организациялары-ның старшуразы инженер, оларның ажылы ажыктыг, ага-ниитилеп бедидер, тудуг будурулгенинг чугула черлериниг коммунистерниң күжүн таарыштыр тептүвүр, созулган авариялыг ролүн күштелдирер талазы-биле чамдык хемчеглерни ботгандырган. Бүтүү коммунистерниң 60 ажыг хүүнү материалдыг будурулгеде хаара түттүнген.

Трестиң партюмунуң эргелеринде 48-ни тудуг эргелеринде СЭКП обкомунуң кежигүнү Е. С. Бизилева удуртқан шүүлтүрүүлер бригадазында партболуг яшпиативалыг ажылдан турар. Мында коммунистерниң эгелекчи савазы-биле бригада бо чылдың бирги кварталының будурулге планын СЭКП-ниң XXVI съездиниң ажыттыыр хүнүнде күүсеткир деп инициативаны үндүргеш, бүүн алдарлы-биле эллээн. А бо чылдың бирги чартыында социалистиг ажыттың тизимин-биле бригадалар аразынга чарышка коллектив бирги черни алган. Партболуг чедиг коммунисти будурулгениң эң түрүл черлеринге таварыштыр тургускан, коллективтиң күжүн будурулге сорулгаларын шүүлтүрүүнүң чедиштер, түрүткүлер оргузунга идей-политиктиг ажылды бүзүн деңнеп-ге үүрүскан.

Ынчалзаан шиитиил-биле алыр болза, бо улуг тудуг трестиниң будурулгечи сорулгаларны шиитиирзээриниг база ажыл-ишчилериниң коммунистиг кижизидилгезиниң айтырыгларын сайгарып пооруүнге партком бодуүнүң эргелинде чамдык пех парторганизациялардың болгаш партболуг организацияларының болгаш партболуг активтиң ролүн база тейлеп, ажыл-ишчилерниң ортузунга коммунистиг кижизидилгезиниң күштелдирериниг дайынчы звенолар болуп турар. Республикада ац улуг тудуг организацияларының бирээзи —«Тыва тудуг» трестиң партюмунуң үүдүнда хой коммунистерни болгаш СЭКП кежигүнүлүг кандидаттарны партиялың 11 пех организациялары болгаш 5 партболуглер каттыштырып турар.

Соңгу чылларда мында пастия организациялары-ның старшуразы инженер, оларның ажылы ажыктыг, ага-ниитилеп бедидер, тудуг будурулгенинг чугула черлериниг коммунистерниң күжүн таарыштыр тептүвүр, созулган авариялыг ролүн күштелдирер талазы-биле чамдык хемчеглерни ботгандырган. Бүтүү коммунистерниң 60 ажыг хүүнү материалдыг будурулгеде хаара түттүнген.

Трестиң партюмунуң эргелеринде 48-ни тудуг эргелеринде СЭКП обкомунуң кежигүнү Е. С. Бизилева удуртқан шүүлтүрүүлер бригадазында партболуг инициативалыг ажылдан турар. Мында коммунистерниң эгелекчи савазы-биле бригада бо чылдың бирги кварталының будурулгеде планын СЭКП-ниң XXVI съездиниң ажыттыыр хүнүнде күүсеткир деп инициативаны үндүргеш, бүүн алдарлы-биле эллээн. А бо чылдың бирги чартыында социалистиг ажыттың тизимин-биле бригадалар аразынга чарышка коллектив бирги черни алган. Партболуг чедиг коммунисти будурулгениң эң түрүл черлеринге таварыштыр турускан, коллективтиң күжүн будурулге сорулгаларын шүүлтүрүүнүң чедиштер, түрүткүлер оргузунга идей-политиктиг ажылды бүзүн деңнеп-ге үүрүскан.

Ынчалзаан шиитиил-биле алыр болза, бо улуг тудуг трестиниң будурулгечи сорулгаларны шиитиирзээриниг база ажыл-ишчилериниң коммунистиг кижизидилгезиниң айтырыгларын сайгарып пооруүнге партком бодуүнүң эргелинде чамдык пех парторганизациялардың

БӨЛМБУРЗЕКТИҢ СУДАЛЫ
СЭТА болгаш ПМА: КЫСКА ДЫҢНАДЫГЛАР, ТАЙЫЛБЫРЛАР

## ПОЛИТКҮҮСКОМ ХУРАЛЫ

БУХАРЕСТ. (СЭТА). Эштер Л. И. Брежневтиң болгаш Н. Чаушескуның Крымга ужуражылыышкынында тускайлаттырган РКП ТК-ниң Политкүүскомуна чүүлдүг деп санаан болгаш бедин-биле үнелээн. Ол ужуражылыышкын румын-совет харылаалаларының шогумчалыг база чаагай үре-түмелдиг хөгжүүрүнге чүткүл чөп чүүлдүнүң партияларының, чүрттарының база улустарының аразынга хөй талалыг кадыы ажылдажылгаларын илбиртыргаш, Румыныяга болгаш Совет Эвилелинге социалистиг база коммунистиг шинтилелди туруштарынга, социализмниң, депшилеттиң болгаш тайбыңнып шинчи черинге үлүг салыышкын болган деп Политкүүскомнуң онаалап демделээн.

Ийи чүрттарның удуртуучу күштери болуп РКП-ниң болган СЭКП-ниң аразынга харылаалаларны калбартырынга бала үлам бедик деңнелге көдүрериниг ийи партияларның болгаш шүрүлелериниң удуртукчуларының шинтирилиин Политкүүскомнуң бедиидиле үнелээн.

Бар аргаларны болгаш шүрүлемдерни ажылдарының аргазы-биле ийи чүрттарның аразынга кадыы ажылдажылганың база экономиктиг кооперастаашкынының хөгжүдер талазы-биле чедип алдынган дүүрүмүүшкүнүнүң Румыныяның болгаш ССРЭ-ниң аразынга харылаалаларның депшилеттиң хандырып турарын дыка чидиглиг демдеглээн.

Делегей политиказының эң чүтүлө айтырыгларының талазы-биле эштер Л. И. Брежневтиң болгаш Н. Чаушескуның аразынга саналга-оналгарның солчуушкунун, ол ышкаш ужуражылыышкынга ылдынган түңнелдериниң үүрлүг талазын Политкүүскомнуң онаалап демделээн. Делегей байдалының бакшыраашкынынга үдүр демнеглиринде тайбыңның, чавырымышпының болгаш кадыы ажылдажылганың, күрүнелер аразында мартылдаалыг айтырыгларны тайбың дүү-биле шинтирилериниң, боо-чепсектерни, бирги золугларда ядролуг чепсекти кылыгаарларының, оларны эдерер будуреринг сөксадырының, идегежир чорукту бижыглаар талазы-биле чөптелерни боттандырарының политиканың эң үлүг элементилериниг болуп турганы онаалап демделээн.

## БӨЛМБУРЗЕКТИҢ СУДАЛЫ

СЭТА болгаш ПМА: КЫСКА ДЫҢНАДЫГЛАР, ТАЙЫЛБЫРЛАР

*Бөгүн – РСР-ниң национал байырлалы – Румыныяны фашистиг эжелелден хостаанының хүнү*

# НАЙЫРАЛДЫҢ МОЖУЗУ

Ол мөжүүң кыртыш эвилел[illegible]. Республикавыл мурнуу чүгүнде ол чаа мөжүү тургузар дугайында докладты РСР-ниң Күрүне чөвүдели чүгле бо чылдың эгезинде дүүлээп адаан. Мөжүүң төвү Дунай дем чоогунда Джурджу хоорай болган (мөжүүң ады бо ышкы).

Социалистиг Румыниянның хөй-хөй хоорайлары дег, Джурджу чөлүү чылдагаа шыпкын хөгжөөн. Маңаа турган судно септээр бичии мастерскаяларны улуг верфь кылдыр эдер дерээн. Чигир заводунда, эвес фабрикаларның, консерва комбинадының пехтериниң корпустары бедип үнген. Джурджу республиканың улуг үлетпүр төптериниң бирээзи апарган. Хоорайның хөгжүдези акыртакы социалистиг чүрттарбиле, бир-де дугаарында ССРЭ болгаш Болгария-биле ханы кадыы ажылдажылганы болгаш көшпрастаашкынның ачызында болтанып турар. Чаа үелиниң түрүл келген үезин кыска-даа болза, чопта ол сөөкү-дүнма найыралдың [illegible] бир-биргелериниң дүүлажылганың үезизин» деп айтырдаан.

Социализм тургузуушкунунуң баштайгы чылдарындаал маңаа Дунайны кежир кыыгаар көвүрүүн түүп эгелээн. Ону 1954 чылда ажыглалга дүжүлгеп болган «Найыралдың көвүрүү» деп адаан. Көвүрүгнү румын, совет, болгар, чех түдүгжүлер тутка[illegible]. Ол Европада ийи каът шимчээшкиниг улуг көвүрүглериниң бирээзи. Оон улуну ийи километр ажыг. Ол Румыния биле Болгарияның аразында экономиктиг харылаалаларның амжыглыдырга улуг салдарлыг боон келген.

Аки-дүмма ийи чүрттайның төөгүзүнде чаа иөскү арын бо хүннерде киир бижиттинген. Аар машиналар болгаш дериг-хереглелдерниң румын-болгар бүдүрүлгези тутунган. Оон цехтери тореллешкен ийи хоорайда — румын Джюжуда болгаш болгар Руседе туруп турар. Заводту румын-болгар директорлар чөвүлели үйлүп башкарып турар. Ортумак болгаш ханы эвес оруннашкиннерге дериглерни, металлургиял, химия, нефтехимия үлетпүрлериниг янзы-бүрү машиналарны ында бүдүрүп үндүрүп турар. Бо беш чылда заводтуң үлүмү ыыжыгга хөгжүлдези көрдүнгеп.

Джурджу мөжүүн румын-чүткүлдериниң совет эвилемалыг цистерналарны болгаш вагоннарны бо-ла көрүп болур. Оларда бистиң чүртүвүстүң техниктиг дузаламчызыбиле тутка[illegible] болгаш бо чылдың эгезинде ажыглалга киирген хлор-сода продуктуларының заводунуң кылыгларын чүдүргеп болур. ССРЭ бо заводка чөгүүр техниктиг документтаалаңы, чертеж-хереглелдерни берген. Нарын агрегатларны аптеп тургузарынга совет специалистер дузалаан. Бүдүрүлгени түдүп тургузарынга Чехословакия болгаш ГДР үлүүн киирген. Телевизеан күүзүнге читкенде завод чылда 200 мүн тонна каустиктиг соданы, 180 мүн тонна суук хлорну бүдүрер апаар. 20 чыл хуусаалыг тутуржулга ёзугаар ол продукциянның дыка хөй кезиин Совет Эвилелинче чорулар.

—Хлор-сода заводунуң туурлөөлү румын болгаш совет химиктериниң аттыгжа солчулгазының ачылыг чери апарган — деп, химия комбинадының чингине директору Штефан Мэня чугаалады.

Румын «Ромким» деп дашпыкы садыг бүдүрүлгезиниң директору А. Патрубаны СЭТА-ның корреспондентивиле беседазынга заводтуң демнешкен түдүү химия үлетпүрүнүң талазы-биле румын-совет кадыы ажылдажылганың, ядаа дыгыдаалын көргүзүп турар болган социалистиг экономиктиг интеграциянның комплекстиг программазын амыралдыга бөттандырарынга чаа балыы болур деп демдеглээн.

**В. КЛИМЕНКО,**
**СЭТА-ның корр.**

Бухарест.

. . .

Румыниянын пайысылалы Бухарест беш чүс чыл ажыг хардыг. Шинчилээжок социалистиг хөгжүдениң чылдарында хоорай - аң чараш, чалыы хевир киргеп.

**ЧУРУКТАРДА:** Георгиу-Дежаттыг бульвар; Балта-Албэ райсында хевелбектерлиг сивер. **В. Пушкаретиң фотелары. СЭТА-ның фотохрониказы.**

## СОВЕТ ИНИЦИАТИВАЛАРНЫ ДЕТКИП ТУРАР

**СТОКОЛЬМ.** Финляндияның «Суомен сосиалидемокраатта» солунумуң корреспондентизиниң айтырыгларынга СЭКП ТК-ниң Чингине секретары, ССРЭ-ниң Дээди Советиниң Президиумунуң Даргазы Л. И. Брежневтиң харылызынга айытқан совет санаалар Европаның соңгу чүгүнге айтырыгларын шинтирилеринге Совет Эвилелиниң чогумчалыг чаагай түрүлгүнүн угайыкка чечилеп турар-дыр деп, Швецияның коммунистериниң ажылчын партиязының (ШКАП) баштаар черинин даргазы Р. Хагель СЭТА-ның корреспондентизинге медеглээн. Ол санаалар болза, СЭКП-ниң XXVI съездизинин кодургени 1980 чылдарда Тайбың программазының дөрт үзүмчилалы болуп, Европаның соңгу чүгүнге ядролуг чепсек чок зона болдурарынга орукту ажыглыы турар.

Тайбың дээш, чепсегленишкиннерни эдерер будуреринге улур. Европаның соңгу чүгүнге ядролуг чепсек чок зоналы тургузар дээш шимчээшкин амгы үеде Швецияда болгаш өске-даа чүрттарда калбаргаш. Политиктиг хөй партияларның, профиледеттерниң, хөрөзенниг болгаш аныяктар организацияларының төлөөлекчилери шимчээшкинге киржип турар.

Совет санаалар ол шимчээшкинге чаа идегин берип турар. Тайбыныы быжыглаарынче ким бүүлүт чүткүп турарын, а чепсегленишкиннерни эдерер будуреринин орду-биле ким бар чоруурун ССРЭ-ниң чаа санаалары тодаргай хереглеп турар-дыр.

Тайбыныы быжыглаар болгаш дүшкүүрлүг чорукту чавырылдырар дээш Совет Эвилели чайгылыш чок деңнеженип турарын ол чаа инициативалар тодаргай бадыткаан — деп, Р. Хагель онаалап демделээн.

**ХЕЛЬСИНКИ.** Дем каттыштырган күжениишкиннер-биле тайбыныы камгалаарывыс болган шелеглиг хандырарывыс ССРЭ-ниң Дээди Советиниң «делегейниң парламентилеринге болган улустарыныга» Кыйгырыын Норвегияның, Швецияның, Финляндияның тайбың талалакчыларыг буруң деткип турар деп, Соңгу Калоттуң Финляндияда комитезиниң даргазы Таппо Синкала СЭТА-ның корреспондентизи-биле беседазынга чугаалаан.

ССРЭ-ниң Дээди Советиниң ол үүлээп алган документизи чавырылышкынны быжыглаарынче, чугаалажылышкынарыны чогумчалыг болгаш делегейниң каш ажылдажылганың калбартырынче утпаанган политиканың тодаргай хемчээттиг чыыштарыны хөй хөөрээлиг деп, ол онаалап демделээн.

**РИМ.** Чер ортуу далайның тайбынның болгаш кадыы ажылдажылганың эрнээ болдурар дугайында Л. И. Брежневтиң хөдүргеп саналын Италияның Пиза хоорайының мэри Лунизи Буллерге бедип-биле үнелээн. «Болдуун төөгүлүг, икономиказы болгаш чаңчылдары бо далай-биле сыры хозайлыг хоорайның мэри кижи болганымза, Л. И. Брежневтиң ол саналын бүрүн деткип тур мен» деп, ол медеглээн.

**ДУБЛИН.** Ядролуг дайынның кыжаныышкынынган кижи төрелгелерин камгалаар, чепсегленишкиннерни эдерер будуреринге сөксадыр сорулгабиле чугаалажылышкынарыны о ургулчулзорынче ССРЭ-ниң Дээди Советиниң Кыйгырыы тайбың талалакчыларыг буруң деткип турар деп, Соңгу Калоттуң Финляндияда комитезиниң даргазы Таппо Синкала СЭТА-ның корреспондентизи-биле беседазынга чугаалаан.

ССРЭ-ниң Дээди Советиниң ол үүлээп алган документизи чавырылышкынны быжыглаарынче, чугаалажылышкынарыны чогумчалыг болгаш делегейниң каш ажылдажылганың калбартырынче утпаанган политиканың тодаргай хемчээттиг чыыштарыны хөй хөөрээлиг деп, ол онаалап демделээн.

**ТОКИО.** «Делегейниң парламентилеринге болгаш улустарынга» ССРЭ-ниң Дээди Советиниң Кыйгырыын Японияда чаагай сеткилиг бүгү кижилер бедип-биле үнелээн, ийи-биле деткип турар деп, Японияның парламентизиниң үстүкү палатазының депутазы Х. Сая «Нисео синдзэн» солунга бижээн.

«Соок дайын» делегейде база катап өөскүп турар амгы үеде ССРЭ-ниң Дээди Советиниң Кыйгырыы тайбың төрээнге онза чугула үүлүг дузалыг болуп турар. СЭКП ТК-ның Чингине секретары, ССРЭ-ниң Дээди Советиниң Президиумунуң Даргазы Л. И. Брежневтиң Кыйгырыгга киноген саналдарын АКШ болгаш Япония, Европаның чүрттары кантыг-даа сонгаарладыышкыл чокка хүлээп алыр уе келген-дир деп, Х. Сая медеглээн.

(СЭТА).

## ПКАП ТК-НЫҢ ПОЛИТБЮРО ХУРАЛЫ

**ВАРШАВА. (СЭТА).** Польшаның Каттышкан Ажылчын партиязының ТК-зының Политбюросунуң чүрээлиг шийт болуп артыкан болгаш ПКАП ТК-ның Бирги секретары С. Каняның база ПЭР-нуң Министрлер Чөвүделиниң Даргазы В. Ярузельскийниң ССРЭ-ге пайыралдыг ажылчын эйи-чоруунуң болгаш ССРЭ ТК-ның Чингине секретары, ССРЭ-ниң Дээди Советиниң Президиумунуң Даргазы Л. И. Брежнев-биле чугаалажылышкынарывыг түшпелдерни чугаалажып көргеп.

Ол чугаалажылышкынар польша-совет харылааларга чүүлдүг болуушкын болган, партияларның болгаш улустарның аразында бүзүлбас найыралды бадыткаан болгаш [illegible] кадыы ажылдажылгазын улам [illegible] болган деп дыңнадыгда айытқан. ПКАП-тың IX онза съездизиниң шийтирилеринге [illegible] маркшечи-ленинчи партия болуп турар ПКАП-ты. Польшада социализмниң [illegible] дугайында чүрттаа ангы-дүмма [illegible] болгаш деткимээн Дээди СЭКП-ге, СЭКП ТК-ның Чингине секретары Л. И. Брежневтиң бодунга өөрүп чоттырган ПКАП ТК-ның [illegible] чугаалажылышкыларының түнелдерин чүүлдүг деп санап көргеп.

ПКАП ТК-ның III пленумун бо чылдың августуң тепчээнге чыыштырар тугайында шийтпир хүлээп алдынган.

## ПЕКИН БИЛЕ ПРЕТОРИЯНЫҢ ЭВИЛЕЛИ

**МАПУТУ. (СЭТА).** Мурнуу-Африка Республика Гонконгтуң, Японияның, Таиландының, Мурнуу Кореяның, Сингапурнуң компаниялар дамчыштыр [illegible] садыгжымышкыны кылып турар. Ол дугайын дашпыкы сөөлүктүг [illegible] Мурнуу Африка [illegible] Йоханнесбурттуң «Санди таймс» солуунуң [illegible] бижээн.

КЭР биле Мурнуу-Африка Республика чүгле Гонконгту [illegible] болуп чыыштырар дээш-даа ниити түңү 20 млн. доллар кереэ чаруыл турарын ол дыңнаткан. Ынчангаш ол республика кыдат бараанларны Африкага сайгарарының эң чүгүлө девискээри апарган. «Кыдатта бисти кайгамчыктыг эки кылдыр көрүп, мурнуу-африк бараанларны шимчээшкинниг-биле садып ап турара» — деп, Баур өөрүшкүүн чамырбайлаан чугаалаан турар. Кыдат Претория-да бодуунуң впи-кериниден кижелдиг, чести, ак-[illegible] чиг-этти садып ап турар. Гонконгтуң «Фар истерн экономик ревью» журналының бажың [illegible] алырга, ол чергелеп болган чөмүр-ташпан нефть продуктуларын кылып [illegible] Мурнуу-Африка Республиканга хамаарган [illegible] кыдат шагда-ла чызаалап турган.

Расистер ол бүгүүнү өрнүп [illegible] боо-чепсектер, вольфрам рудазын, мөңгө-тудуг [illegible] улестүр бараанларын ап турар.

«Бистиң ийи чүрттүң эргежыктары дөмей, минчангаш бистер боттарывыстың аразыска харылаалаарывыстың болгаш [illegible] чүгле дээш улам калбартыр ужуглуг бис» — деп, Йоханнесбурттуң «Ту зе пойнт» солуну бижээн турар. Пекин биле Преторияның харылаалаарының сорулгазы — Африкага тускайлан күрүнелерге болгаш национал-хосталгалыг шимчээшкиннерге удур хорадаан [illegible] кылыгларының кылыры боол турар.

Патчатте [illegible] «Африк-Азия» солуунун биилээри-биле алырга, КУР-ның кадыы Мурнуу-Африка Республиканың премьер-министри П. Ботеге «Анголаның чазаан дужүреп-биле ону [illegible] үүлгединишкиннерни детикпирин» аазаан боол турар. Анголага удур террористиг Умитта дээр бөлүктүң баштынарының боттарының мининг турары-биле алырга, олар АКШ-тың Кыдаттың болгаш Мурнуу-Африка Республиканың шагда-ла азыралында турар. Ол ышкаш Пекин Намибияны хоойлу-дурум чокка эжелеп алган расистиг аг-шеригелерге дузалаары-биле бодунуң чөвүдекчилерин чорударын аазаан.

## КИИР ТЫРТЫП ТУРАР

**ГАВАНА. (СЭТА).** Каттышкан Штаттар латин-америк чүрттарын экономика талазыбиле хөжүдэнгэн болгаш ядыы-түркеш чорукту улуг-каарлыга эргежок чүүлдүг хөй акша-хереңгинин боо-чепсектерге [illegible] аймылдыш-биле эдерер будуреринге оларны халапче чалыгаарлыыр [illegible] кииргеп турарын «Гранма» солун бижээн.

«Совет болгаш Куба кыжаныышкыны» деер шагшаңдаанда чүлчуруп, келген хоотун чүүлдерниң дузазы-биле Вашингтон Латин Америкада шериг болгаш антыкоммунистиг үүлгединишкиннерни бүгү аога-биле кедерелээн турар. Оон [illegible] аймылдыш-биле [illegible] чаагай-биле [illegible] Пентагонда [illegible] Ол дугайын чүрттарының 1980 чылда шериг сорулгазынга чарыгдаазы 8 млрд. [illegible] Ол дугайын [illegible] шериг-аппаратын [illegible] дериг-хереглелдерниң, эргежок түүрүн — [illegible] дээш [illegible] боо-чепсектерни, садыг ашрамга чарыгдаттынган.

## Нейтроннуг албыстаашкынга удур

**НЬЮ-ЙОРК.** Рейганның администрациязының нейтроннуг чепсегти долу хемчээлге [illegible] дээш шийтирнин АКШ-тың Компартиязының Чингине секретары Г. Холл кижи төрелгезинин үүлгедиишкиннерин айыылыг тургузуун турар ыраалыг хамаарыг [illegible] Ол Чикагога хөй-ниитиниң митингизинге чүве чугаалаазы, кижилерни өлүрүтүү оңу-хереңгинин үрезин өөрүп, эвээр аргыдыр [illegible] [illegible] Г. Холл америк [illegible] [illegible] АКШ-тың чазалыг чөлүү [illegible] [illegible] [illegible]

# Бистин спортчу амыдыралывыс

## ДЫШТАНЫР ХҮН ШТАВЫ

Дыштанар хүннер, хостут ус-шак — совет президенттиң үзээ-бодал амыдыралының байгаа. Оон үнеэн, үзүүр-дүшкү үдуктуң бүлүү мергежилии бедидеринге, уруглар кижилдилеринге, кадыкшыларынга. ырак-амыдыра будурукчулуктуң бедидеринге канчаар-даа аажок ажыктыг деп үнеэни киижи бүрүзү эки билир.

Күш-ажылчы неделя дооскан соонда дыштанар хүннер келир. Хостут ус-шакты, дыштанылганы канчаар артырар эки? Мындыг айтырыг күш-ажылчы коллектив, кижи бүрүзүнүң мурнунга тургустуунуң келир. Ынчангаш бистиң Жданов аттыг совхоотуң дирекциязы, партком, ажылчын комсомол комитеттери дыштанылга хүннеринде кайа, үүг болгуун, оны кым харылаарын баш бүрүүлээр планнаар, белеткеер, үк үүлдерни организастаар дыштанар хүн штабын тургускан.

Штабтың кежигүннеринде беш кижи кирген. Школада башкы Владимир Тумат, надзо Советтиң секретары Севек Серен, совхоотта комсомол организациязының секретары Роза Дамзын, күш-культураны болгаш спортту харыылап турар Агеел Дамбаевв болгаш дыштанар хүн штабының даргазы шилгээр мени кирген. Үстүнде адазынга чүгле-бүрүзү харылаалыг ажылдап, эй-үнүн турда-на, чыылып алыш, болур айдыс-ниимер чүүлдүүрүү бүш үдуу планнаар турар бис.

Айтыы дээш кежээгыдыы дыштанар хүннеринде кадыг-каңгыг солуун үүлдерни кыска чергүлүүн планнаан. ол планнаны совхоотуң партколмута бодарыдып алган. ол планны Культура бажыңының коску черинге ас-бестерн бар, а ону кончуг эки ажылдап билирлер база эвээш эвес. Бо маргылдаанның кол-на сорулгазы — бодзо черлерде чүргүлээ «турар үүска чыгы малды шалбадып, төрепчилеп, ону түдүп алырының аргаларын өөредиишкеп, чыгы малга апыяктарны хандыкшыдып, ону малдаар кижилерни баш удур өөредип, белетиирге база идиг-лиг болуру чугаажок.

База бир чижек. «Ачам, аваам база мен — спортчу отбуле бис» деп Ак-Тал суурун агитбригадалар аразында дыштыг маргылдаанны дамчыдып өг-бүлелерни хаара туткан. Маргылдаанның дүрүмүн бүзүгаар баштай ачазы маннаап, эстафетазын аваазынга дамчыдар, а ол эң соолуңде уруунга ону оңлунга дамчыдар. Өг-бүленің эң соолгу этавының киржикчилп финишке келирге, ооң ниити үезин үндүрер. Эң эвээш үеде эртиеп өг-бүле тиилекти болуп үнер. Ол чорук суурнуң чүрттакчыларын спортче массалыы-биле хаара тударының база бир хевири.

Чоокта чаа Ак-Тал суурнуң 400 хире чүрттакчылары 1 километр хемчээлге хары үзүүн стартты алгаш, ону шупту маннаан эрткен. Үстүүле адаанывыс болуп эртиеп спортчу маргылдаалар совхоотуң дыштанар хүн штабының планында киргеп.

Чоонуң чаагай ажыл-херээ боттанып турда. оларның ажыл шагындан хостут үезинде оларга бүгү-ле таварымчалыг байдалдарны тургузар дээш ынчаар ажылдап турар бис.

**Е. АҢЫ.**
**совхоотта партком кежигүнү. библиотека эргелекчизи. дыштанар хүн штабының даргазы.**

# ДЕПУТАТТАРНЫҢ САГЫШ САЛЫЫШКЫНЫ

Партияның XXVI съездиниң тоолгулуг шиитпирлериниң күш-культураны болгаш спортту хөн ортузунга сайыралдырыр маскатыг болдурарының талазы-биле улуг ынчаннгейниң шалган. ССРЭ-ниң Министрлер Чөвүзелиниң Даргазы эш Н. А. Тихоновтуң СЭКП-ниң XXVI съездиниң «1981—1985 чылдарда болгаш 1990 чылга чедир үеде ССРЭ-ниң экономиктиг болгаш социал хөгжүлдезиниң кол үлганыышкынары» деп ылеткелинде мынча дээш одуруглар бар:

**«Күш-культура болгаш спорт совет ажылчының хүн бүрүдүги аммадырамига улам-на калбаа-биле киреп. Бар турар спорт базаларын болгаш дериишкиннерин оларның кайы ведомствога хамаарыышы турарын барымдаалаваан, болдумар-ла эки-биле ажылдаар херек. Ынчаарга улус депутаттарының Советтери, министерстволар болгаш ведомстволар, ажылаашы органнары, профэвилелдери, комсомол, спорт организацияларын ол дугайында сагыш салыр ужурлуг».**

Ол чугула байдалдарны өөренип көргеш, бистиң Хендерге кодзо Советиң он бирги бөлүк ажыл-агыйлы чүгүлө айтырыглар-биле чергелештир массалыг күш-культураны болгаш спортту кодзоге сайыырадырыныы айтырыгларын планче киирген, олче чогуур кичээнгейлиг үүлгедикпейн.

Ынчангаш Хендерге кодзо Советиң күш-культура болгаш спорт чанында үш бүрүдүги ажылынга салдарлыг болгаш дээш тодаргай хемчеглерни ап чорудуп турар. Бир чижек. Совхоотуң хобу-трактор бригадазының бригадири, район Советиниң депутады Дүрзүмей Тюлюшевич бөгүн күзүн ыяш бадырга №13 номерлиг сөөртүдүр тракторулары-биле сөөртүүшкүннү түрбе, олар депутатка чагыг кирип, Ак-Тал суурга бөдүүн дүрүмнүг ыяш сөөртүүшкүннү түрүп бөөрин дилеевилер.

Депутат шупту-ла ажылчының кичээнгейин чалап кодзо Советиң он бирги сессиязынга дыштанар хүннеринде Дүрзүмей Тюлюшевичиниң сөөртүүшкүнүнүң ажыл-ишин сонуургаар. Ынчангаш ол дугайында эки-эки материалдар чыылып алыр дээш, ол чүгүлө дыштанар хүннеринде шиитпирлиишкинниң Стадионнуң тударынга хөй ажылчының сөөртүүшкүннерин чүгүлээр. Ону кайнын алырыл

*Бүгү чурттарның пролетарийлери, каттыжыңар!*

# ШЫН

СЭКП Тыва обкомунуң, Тыва АССР-ниң Дээди Совединиң болгаш Министрлер Чөвүлелиниң органы

№ 197 (11695) | 1981 чылдың август 25, вторник | 1925 чылда үнделеттингеш | Өртээ 2 ниш.

Иваново областың пос.-тазы болгаш чиик үлеттирүүнүң дуржулгазы ажылдап турар будурулелерин эде дериптиин база чаартырыкчы артазы-биле үлеттирүү хөгжүдерге база сайзыранғайжыдарынга улуг чедиишкин чедип алдынар дээрзин бадыткаан.

Анаа үндезилээш областың пос.-тазы болгаш чиик үлеттирүүнүң 32 будурулгезин эде кылырының программазы ажылдан кыладынган. Ону боттандырганының ссоонда будурулге күүдери чылда 72 мун тонна аргылда удазының болгаш 550 миллион дербелчин метр пос.-тазывыны бээр апаар.

Март 8 аттыг аргылга фабриказы бо беш чылда эң-не бедик-биле автоматтыттынган одур апаар. Технологтуг чорудулгаларның автоматтыг башкарылга системазы (ТЧАБС) чыда ажылдан эгелей берген. П-125 деп барык 1600 хире пневматиктиг станоктар удазынарының үлүүшкүнүнерин хайгаарап, цехтерде байдалдарны контрольдап турар. Бо беш чылда будурулгенин ийиги эзлээн ажыглалга киирери көрдүнген Ыячан оон күүзү ийи катап үлгадыр.

«Иваново областың пос.-тазывы болгаш чиик үлеттирүүнүң будурулгелерин доктаатпайн тургаш, ажылдан турарларының санын кызырбышаан чоннуң херээл барааныры экономиктиг ажыын улгаттырып тургаш техниктиг эде хериишкин, чаартырын талазы биле комплектиг хемчеглерни ажылдан кылыры болгаш боттандырарыг эп ажылдың авторларын 1981 чылда ССРЭ-ниң Күрүне шаңналынче киирген.

ЧУРУКТА: фабриканың директору, Социалистиг Бүдүш ажылдың Маадыры З. П. Пухованың цехтериниң ажылын автоматика дузазы-биле контрольдап орарын. Ону база 1981 чылда ССРЭ-ниң Күрүне шаңналынче киирген.

Н. ДЫНИНИҢ фотозу
СЭТА-ның фотохрониказы.

## ЧУРТТУҢ ХӨВУЛАРЫНДА

● **УЛЬЯНОВСК.** Облас-ның тараажылары тарга культураларының ажыглавын аптиен чылдынында бир ай эрте доозаалаар. Миллион гектар шөлүнге гараажы бастыртынган. Бүгү ажаалда-транспорт оргаларлары платному аскабиле организастаан. Таранның былыш тураанның байдалын барымдаалал ажыглавының графиктерин, механизастаан комплекстериниң шимээнижинин тазыыттыр тургускан.

Кандаашкыныг аттаар туранның, ажыл ажыглагтайлар багай эвес дүжеттү остүрүп алгаалар чижээлеерге. Вешкайм районнуң Жданов аттыг колхозу бир гектар шөлдеп-зе шөлээр дүжеттү ажаал ап, курлаарга тарга садар ийиги ортаакы Волгадан бир дүтаар күүседген.

● **ТАЛЛИН.** Ажаал алдыышкын адакталып турар-даалар илерикче тарга ажаар техниканы сөөртүрүүге тыртаар күштүг удуг колоннаазы хереглеттинген. Армениядан Таллин районунуң хөвү-шөлдериниң шүүлгелери тарга ажаалдаашкын ийиги чыдазы орук-чыраа берга даглар эдектеринде чорудуп турар. Таллин район—республиканың тараалап районнарының бирээзи. Ажаалда-транспорт ажыл-ниидерлериниң ажыглаар графиктиг шын тургускан чорун техниканы чеп ажыглаар, ажаалданы өөдүк темпилер-биле чорудар аргаларны бергеп. Таллинниң механизаторлары одаглыг черге ажаалдаазы 10 ажыктың хүнде дозаарга күүседиптер.

● **СМОЛЕНСК.** Күүгүн талыкта чорудар шөлүү Смоленск областың мал-хозуулары болгаш совхозтары эрткен чылдыңкаан ийи катап улгаттырган. Чаштырылга нарын бай-халдарга чорун турар. Кандаашкыныдан хергүн ширилеңдир кадыл калган. Хөй-дей ажыл-агыылар шелдерже каттыштырган агрегаттарны үндүрүгүзээн. Олар бир удаа чорааш-ла үш ажылды күүседир: оон иштинде кадыг-хергүнү үдегеннеп база кырип турар. Оон соонда спецыалыстаан звеноларлар минералдыг немичиндалгелер тегер.

● **ЯРОСЛАВЛЬ.** Лён-долгуунедги хозяйствоның Гаврилов-Ямск районунуң тер ажылдыглары доозуп-каапар. Районнуң ол ор-тээрер үзүт ажыл-агыларында механизастаан күрлезынга пунктуларга ажаалда конвейерниг ажылын ыяа шапкыныг-лар арганы бергеп. Чамдык ажыл-агыларда салгынналыр күргедылга шөлдери тогуур үеэниде септеттингеп.

Оболаста ийи ажаалдазы бедик темп-биле чорун турар. Чилирас болгурбаазы бүгү-ле комбайнарлы эге дорээн.

# СЭКП ТӨП КОМИТЕДИНДЕ

СЭКП ТК-ның Чингине секретары, ССРЭ-ниң Дээди Совединиң Президиумунуң Даргазы Л. И. Брежневтиң ЧБП ТК-ның Чингине секретары, ЧССР-ниң Президентизи Г. Густав, ВСАП ТК-ның Бирги секретары Я. Кадар, РКП-ниң Чингине секретары, РСР-ниң Президентизи Н. Чаушеску, ГСЧП ТК-ның Чингине секретары, ГДР-ниң Күрүне Чөвүлелиниң Даргазы Э. Хонеккер, БКП ТК-ның Чингине секретары, БЗР-ниң Күрүне Чөвүлелиниң Даргазы Т. Живков, МАРП ТК-ның Чингине секретары, МАР-ның Улустуң Улус Хуралының Президиумунуң Даргазы Ю. Неденбал, ПКАП ТК-ның Бирги секретары С. Каня, ВКАП ТК-ның Политбюро кожингуу, ПЗР-ниң Министрлер Чөвүлелиниң Даргазы болган камгалал министри В. Ярузельский олар-биле 1981 чылдың июль—августа Коымга ужуражышкыннарының түңнелдерин СЭКП Төп Комитединиң Политбюрозу чугаалажып көргеп. СЭКП ТК-ның Политбюрозу эш Л. И. Брежневтиң ажыл-чорудулгазыны, оон кылган бесседаларының түңнелдерин бүрүү-биле чүүлдүг деп көргеш, ол бесседаларга киришкен аныгдаачыларның болгаш чүгүртүшкүннүң чүүлдүгүнүң ажыглаар партияларның болгаш чүгүртүшкүлериниң ажыл-ниидерлериниң ажыглаар чорудулгазынга өөрүп четтириишкинин илередип.

Ужуражышкыннар үезинде социалистиг күрүнелериниң кады ажылдажылганы хөгжүдерининиң эң чугула сорулгалары чугаалажып, чогуур чүгүртүшкүн чедиишкинниг хөгжүдүнге, социалистиг дем каттыжылганының чангыс эвин болгаш сырый каттыжышкынын быжыглаарынга чугаа чокка идиг болур дугуржуушкуннар чедип алдынган. Социалистиг чүгүртүшкүнүң харылзаалары бүгү талазы-биле быжыглаары коммунистиг болгаш ажыктыг партияларның болуп эртилээн съездилериниң хүлээп алган түргүзукчу сорулгаларының амыдыралга долузу-биле боттанырының эң чугула үндезинниериниң бирээзи болуп турар. Ол национал экономикалаарны хөгжүдеринге, ындыг кады ажылдажылгага киржип турар ажы-дүнма күрүнелериниң национал чаагай чоруун бедиседиринге бараан боом келген болгаш боом-даа турар.

Амгы үеде социалистиг чүгүртүшкүн хөй шүрүүзү болгаш сорулга экономиканы интенсивтиг-кастарлары ол болур деп санап турар. Ону бирги эдилгеге национал байдалдарга таарыштыр шинтирлеп турар. Оон-биле кады социалистиг чүгүртүшкүн ийи талазыг үнелеринге болган ЭДЧ талазынга-даа кады ажылдажылганының ужур-дүжүнү соксаал чокка улгадып турар. Ниитизи-биле социалистиг чүгүртүшкүнде энергетиктиг күүлерни улгаттырары, машина тудуушкунга шынар талазы-биле чаа деннелги чедип алыры, улус хереглелиниң барааннарынга болган кодээ ажыл-агый продукциязынга негелдени долузу-биле, хандырары даан шинкаш ындыг чүгүүлге улус ажыл-агыының айтырыгларын шинтирлээр аргалыг боом турар. Социалистиг экономиктиг интеграцияны хөгжүдүрүп күш-ажылдың чүгүртүшкүн аразынга социалистиг тудуштарының байдалы чогумна олче үлгаан боом турар.

Эртем-техниктиг дешилгелер-даа болган күүгүрү чаагай чоруун шинтирлеринге-даа үнделеп бээр турар. Ындыг социалистиг чүгүртүшкүннүң ажыглаар техниканың

# КАДАРАРДА ХОЮМ ЧАРАШ

**«Хой эъдин, дукту, каракульду болгаш хой база ошку ажылынын оске-даа продукциязын будурерин бүгү хемчеглер-биле көвүдедир».**

**(КОЛ УГЛАНЫЫШКЫНЫНДАН).**

**Специалиске сөс**

## МАЛДЫҢ УЧЕДУН — БЕДИК ДЕҢНЕЛГЕ

**Ук районнуң «Нарын» совхозунда малдың учёт-отчёдун кампаар организастап турарын, анаа бухгалтерия ажылдакчыларының роликтиң дугайын мал ажылынын талазы-биле бухгалтер Сүзүү Куңаймаевна ДАНАЖАП мынчаар чугаалап турар.**

Никитиниң малының баш саны өстүрүнге, ооң янзы-бүрү чылдагааннардан чидиринге кыйынарыга учёт-отчёттү ойлаанда, зоотехниктиг бүгү негелделерге дүүштүр шынарлыг материалды алыр болгай бис. Мынангаш бистиң совхозтуң хой ооладашкынының чүгле хойжуларга эвес, харын бригадирлерге, учётчиктерге болгаш мал тер, бригадирлер, оске-даа специалистер бистиң бар. Чижээ, дөрт дүтээр хойжуларның бригадирлери Нурсат Боруй, ында учётчик Дмитрий Шактар оларның база № 1 бригадазының учётчизи Сергей Адыяның кылган ажылы эки шынарлыы-биле онзаланып ылгалып турар. Мынангаш Н. Боруйнуң удурткан бригадазы бо чылын төрүүр 100 хойга онаштыр 95 хураганы намгаланып, мөзүн алдырганы-дыр таварыга эвес болбайнаан. А совхоз шиитковиле 100 баш хой бүрүзүнден 85 хураганы намгаланыпкан малының учёт-отчёдун шын деңнелде тургускалы база улуг рольдуг болган деп бодаардыр мен.

Чамдык таварылгаларда мал ажылының специалистериниң, бухгалтериң ажылдакчыларының дөмей, ооң иштиг ажылдарының өзүлдеп, малдың учёт-отчёдун шын тургузарынга оларның харыы-сагыдыгы бедидер болза, малдың янзы-бүрү чылдагааннарын чидер, самчыгдаттынар, сан-түңү будалыр ооруктарны сорбоз бүрүзүнге эвээжедип, харын-даа чидиринден ап болдурунуң аргазы бар дээрзинге бүзүүр мен. Бистиң ажылывыстың дүржүлгазы ол дугайын тодаргай бадыткап турар.

**С. ДАНАЖАП.**
Эрзин районнуң «Нарын» совхозунуң бухгалтери.

Тывага улусчу революциянын 60 чыл болган ооң чоокта чаа демдеглеп эрттиргеп төөгүлүг сүүр — Кочетовода турар «Коммунизмниң хереги» совхозтуң ажыл-ишчилери ол бо дүүшкүнүру бедик күш ажылчы төөгүзүлгелер-биле уткаяа Ажыл-агый бүрүмеге сүт, эът болгаш дүк салдарының чартык чыл планын хүүсээнинден дыка эрте-ле ажыр шүүгсеткилеп.

Совхозтуң № 2 хойжу бригадазының чодаан, ооң бригадири Сарыг-оол Кивалович Ооюнбиле ужуражып, мында малчыдың ажылдакчы сонгуулдым.

Бригадир Сарыг-оол Кивалович мынчаар чугаалады:

— Бригадада көлдүүдә төрүвес хойлар: хураганнар, тогулдар, сазар хойлар болгаш иттер бар. Оларны он бир коланда хүвээй тургускан. Бистиң бригадавыста мурнакчы хойжулар эвээш эвес. Чижээ, Оюржак Буталдай кадарын турар иттерниң баш бүрүүзүнден 3,5 килограмм дүктү кырып алдыышаан, оларның бирээзинге ортумаа-биле 51 кг дириг деңзилиг кылдыр семиртеш, күрүмеге дүжаагаан. Ол ышкаш Чечен Очур коданда коюнуң баш санындан 3,6 кг дүктү кырган ап, тус бүрүзүн 49 кг дириг деңзилиг кылдыр семиртип хадаргаш, күрүмеге саткан. Хомушку Демир-оол. Бортуй Хеймер-оол оларның коргузуглери база ооң дүдаа.

Ол бирги беш чылдың баштайгы чылында хойжу бригадының коллективиниң партиянын XXVI съезжиниң шиитпиргелдеринге деридилеп чедиишкинниг боттанылырары-биле 18,5 тонна дүк дужаар планның оноаадырын 20,5 тонна чедирерин хүлээлеп, боттарының берген сөзүнге ээ болуп, хой дүүшкүн чидиринге болдурбайн, партиянын төрээн үезинге бедик деңнелге прониваттыр.

Он бирги беш чылдың баштайгы чылында хойжу бригадының коллективиниң партиянын XXVI съезжиниң шиитпиргелдеринге деридилеп чедиишкинниг боттанылырары-биле 18,5 тонна дүк дужаар планның оноаадырын 20,5 тонна чедирерин хүлээлеп, боттарының берген сөзүнге ээ болуп, хой дүүшкүн чидиринге болдурбайн, партиянын төрээн үезинге бедик деңнелге прониваттыр.

— СЭКП обкомунуң ушку боттандырар, малга четчир чемнерин белеткээр дээш бүгү ажылдакчы сонга кезиидевиске моонаан бис — деп, бригадир Сарыг-оол Кивалович Ооюнбиле ынаа.—Бо хүннерде бригаданың бүгү хойжулары шүүлтүг сонгеш кезиидезинде ажылдап турар.

## БРИГАДАНЫҢ ЧЕДИИШКИНИ

эрттиргеш, 23,6 тонна эң шынарлыг дүктү күрүмеге дужаап, хүлээлгезин 120 хуу күүседиптиг.

Ам бригаданың малчыннары күзүүн күрүмеге сагар иттерни эң оптуг черлерде оларлаш семиртип турар. Олар сагар хойларны агарлаш, күрүмеге ам даа эвээш эвес, эки шынарлыг дүктү дужаап.

Кажээ ажыл-агыйда эң чугуларар. Седен-оол Кевертей, Хомушку Демир-оол, Манган-оол Хомушку олар ам түс-түзүнде 8 тонна чозар сиилеңни хөөнп белеткээш, сагаттан алган. Ол ышкаш арткан хойжулар бөш тонналан өрү сиилеңни белеткээш, сагаттан алган. Ол ышкаш арткан хойжулар бөш тонналан өрү сиилеңни белеткээш, сагаттан алган чүзел турар.

Ук бригаданың хойжулуг совхозта база бар мурнакчы бригада — № 1 бригадазы.

## ТАРЫП БООЗАДЫР ПУНКТУГА АЖЫЛДЫ ОРГАНИЗАСТААРЫ

Саавызда айытканы негелделерни шынаар салгывышаан, пунктуга ажылды мергежилдиг организастаар болза, тарын бооздадылга эки түңнелдерин бээр.

Пунктуга ажыл эдерилгеге кирер апарган хойларның тып алырындан эгелээр. Ону мынарыы-биле иодан хой бүрүзүше хой тыптырар кошкарларын бир кошкарга 60—80 хой оноорлуг сыгдыр сыжыглаар. Чедишкин, ыжык семис-шынаар кошкарларга хой тыптырарынга ынаа-даа Хойларны тыптырарын хоюта чаагыг кагып, эрини эрте чорудар.

Хой сонун чорбоонун дөмей кошкарларны кажаада хойже салып киирер мүрүүнүң нос талбадың өнүше баглап каар. Башкай кошкарларның ынаа тирезин кажааже салып киирер, а 20—30 минута эрткеже өскеририн баш сөөлүр. Эдерилгеже киирер хойларны чүгле ийи удаа тарыыр апаар. Бир эвес оске чердең экелген соотказ үре-биле тарыыр болза, 10—12 шак эрткенде, тодаргайларга олда хүннүң иезинде ийиги удаа тарыза чогуур.

Баштайгы тарышпывыдо бөлүктәйн барыа хойларны тодаргайларга пунктуун ажылдан эгелээнинден бээр 12 хонганда, бооздаткан хойлардан тыптырыышкынны чорудар. Седен-оол Кевертей, Хомушку Демир-оол, Манган-оол Хомушку олар ам түс-түзүнде 8 тонна чозар сиилеңни хөөнп белеткээш, сагаттан алган. Ол ышкаш арткан хойжулар бөш тонналан өрү сиилеңни белеткээш, сагаттан алган чүзел турар.

Ук бригаданың малчыннары күзүүн күрүмеге сагар иттерни эң оптуг черлерде оларлаш семиртип турар. Олар сагар хойларны агарлаш, күрүмеге ам даа эвээш эвес, эки шынарлыг дүктү дужаап.

Кажээ ажыл-агыйда эң чугулар

Бүгүнбурзектин судалы

СЭТА-ның КОРРЕСПОНДЕНТТИЛЕРИ ДЫННАДЫП ТУР

# БҮГҮ УЛУСТАРНЫҢ ЭРГЕ-АЖЫЫ ДЭЭШ

Аны-зынна партиларның болгаш түрүүлүктерниң, ССР Түвүлгүлерниң депутатыларының СЭКШ ТБ-ниң Төвүнүң секретары, СЭКШ-ниң Дээди Советиниң Президиумунуң Даргазы Л. И. Брежневтиң Иргилиг хандырылгаларының ачы-дузазы-биле делегейниң калбак хынаттынының кичээнгейниң төвүде турар. Найыралыг ол тергиинешкиннерге сөгүлдүг-тыг чүрттарның бүгү талазы-ла ажыл-агыларынга болган быжыглалдарның, дайынчыг чүрүүлүгүнүң болбаазынга болган чаагай чанчыы болуп турар.

1971 чылдан бээр, ол чыл-дынмы түрүктүвүс Брежнев чугаалажыышкынының ямарыы-ла үезинде ийи дүвүн үнүштүг-ниң программа-биле бодаан-дыышкынын илереткен турар. Тайбың түрүлүшүкүнүң социалдыг чүрттарының чөлүлеп-тиниң төвүде турар. Найыралыг ол тергиинешкиннерниң сөгүлдүг-тыг чүрттарның бүгү талазы-ла ажыл-агыларынга болган быжыглалдарның, дайынчыг чүрүүлүгүнүң болбаазынга болган чаагай чанчыы болуп турар.

1971 чылдан бээр, ол чыл-дынмы түрүктүвүс Брежнев чугаалажыышкынының ямарыы-ла үезинде ийи дүвүн үнүштүг-ниң программа-биле бодаан-дыышкынын илереткен турар. Тайбың түрүлүшүкүнүң социалдыг чүрттарының чөлүлеп-тиниң төвүде турар. Найыралыг ол тергиинешкиннерниң сөгүлдүг-тыг чүрттарның бүгү талазы-ла ажыл-агыларынга болган быжыглалдарның, дайынчыг чүрүүлүгүнүң болбаазынга болган чаагай чанчыы болуп турар.

Аны-зынна чүрттар социалистиг түрүүлүгүнүң артык күштүг чөрүүн ажылдап, дем каттыштырган бадыг ажыл-агыларга дүжүп

*Ном болгаш номчукчу*

# „ЧИРГИЛЧИННИ“ НОМЧААШ

Шулук деп чүвениң ужуру мынаа болдунмаан-ла, чогаадирилге иези дыка ыяап алдындыган кижиниң, дөй чылдарда башкы, советтер ажылдаачызы болуп келген Борис Бааданович Чюдюктуң шулуктериниң башкайы ижи —«Чиргилчинни» ажып көрүп ора, оорган мындыг одуруглары тып алдым:

... Шыгжап чораан шулуктериям
Чыында кылдыр үнүп кээрге,
Оюн ойу—биче шаам дег.

Оюмчаланып кирип бээр бооп.

Мында чугула чүве чүл дизе, автор, чамдык дестүлиг аныяк шулукчүлер ышкаш, чогаалды сомалап ал-ла, ону парладырынче далашпайн, оон бодуңун бижип турары дег. «Ыылагзынмайн, түвексинмейн, шыгап, түүлеп, шинчип, сиреп», таваар, бодамчалыг [illegible] чымындыда барык-ла шулук бүрүзү быжыккан, дуржулгалыг хол-биле бижиттингенин баш бүрүглаар демдеглеп каайн. Ону аныяк авторларга далаш чок, быжырымчалыг, шынарлыг ажылдың үлегер-чижээ ыылдыр ышпышаан, чамдык чижектер-биле бадыткаарын чогаалдаан корейм.

1952 чыл-биле демдеглеттинген «Колхозчу суур» болгаш 1980 чылда бижиттинген «Хомур-даш уургайында» деп шулуктериниң плейлит утказы, ураа-чече дишкей кайы-кайындан калыыспас бедик. Башкайынызынан Тываның өскерге амыдыралдан сүүрүп чүрүткалгаже шилчилгезин, совет кодээниң чаартылгаларын, ийи-ги шулуктен республиканың амгы өйдүүрмалдыг оорушчуларын көрүшкүлеп, чырык оннер-биле ураа-чече чараашыл болуп турар.

Тывада чүрээлиг ажылчы, Социалистиг Коданчылың Иезидырлары Үрүле Кандан биле Моңгуш Чоланың, Мөнгүш Тайганың [illegible] кожулары Донгак Бичө-оол биле Хертек Хунан-Карааның, колхоз даргазы Хертек Кудурукпайның, композитор Алексей Чыргал-оол биле ураа даш чонукчузу Хертек Төөбуһаанның ыш-ажыл болгаш утаан-бодал чаналгазын «Кандан-биле чаржыр сен бе?», «Моңгуш Чола оглаа ядың», «Каргы хемде» «Алексей Чыргал-оолга», «Төөбуһаанның чөвүр-даңзы» дээш шулуктерде ханы ниижилеп болгаш хүндүткел-биле йөрээп-гей. «Оскал-оолдар ойнап турлар» деп шулукте чүүле дедегейде сураггаан тыва цирк болуун алдаржыдып турар эвес, харын шулукчу-даа болза, кижи бүрүзүнүң белен-не тып ыыдавазы, чараш, национал будуш-чаяны ийи-ле одурутпаан чүвениг гир, солун:

Хүрең дыттың сайдың дайнаан
Хүргүл чавктыг кыстар-даа бар.
«Кижиниң, ол октаргай дел-

[illegible] чоорази болза, төрээн черден тендүүзүг көрүп болбаза—деп, чогаалчы В. Закруткинниң чоп-түр-биле [illegible] Б. Чюдюк Тываның бойдус-турумалыг Крым, Кавказтың кавас-чаражы-биле денней чүрүп иөртүүнү турар. Тываның меңгилиг даглары, арыг агаары, мөңге ногаан пөжү оон шулуктериниде чаңгыс эвес удаа алгаттынган. Оларны «Бедик Ахун», «Крым», «Кара-Далай хартыгазы», «Кара хорум кошкелерже дожуй берген» чергелиг пейзаж лириказы улам-на чарашчыдып, өндүрчаагай болдуруп турар.

Оттуүүшкүн, хоолгалаашкын-даа эвес, Б. Чюдюктүң чамдык шулуктериниде осениниг уян хөөннер чытталып [illegible] турарын эскерип болур. Ол чорук Б. Чюдюктүң өөренип, башкылап-даа чораан черлериниң биибее кижи Б. Чюдюк эвес-ле болгай. Инек, сарлык-даа буталары болза, оларның үснүлеңишкинниң ынча дыка идеалчыткан хөрээ бар деп бе? Ыындыг янзылыг шулуктер арбын бижиттингеш, ол дугайында Моңгуш Черээнин чонар-даштан сиилбээн сүй-бөлээ-даа тоожу билдингир. Шынзын-биле «Буталар» деп шулук шөйдүнчек, чалгаарангыт, чевен бижиттингенин айтып апаар-дыр. Башкайы номга бир-ле чемдик-тудуу чүве черле турар. Ол чаа дөрөмнүң эскертинмээ-даа, үлээнгирий бергенде, катап

[illegible] Хамнап-самнап аян тутказы,
[illegible]
Карак четпес хову-шөлүм.
Ам, күлчаң чыдып тыныс.
Амыр-шөлзээн чоруксаар мен
(«Хараганыт хову-шөлүм»).

ээзы:

«Чедиң ыяжы чемге хор»—деп чугаа бар бол.

Чемгербес дээш, төлүн кандаар, ажыл бапым:

Согаш, бала—далган [illegible]
Согушкан дег, оваруке дин-миттелир. (Бөвүс»).

«Чиргилчинде» кирген ача, ава, кыргап-ава, дириг амытаннар дугайында база «Кара-Чода», «Арбак болгаш Салбак» деп [illegible] улуг, биче-даа номчукчуларга бир домей солуп. Олар бисте ам-даа ядың болуп артпышаан турар уругларга чогаалынга [illegible] Автор «Хүлүрбей» деп тыва ооннуң улустуң аас чогаалынга [illegible], кош, аныяк-оскеңге доглуг белек болдурган, «Дошкун бойдус уруглары» деп шулуктер [illegible], ол салым-чаяннының хереглел турар.

Чыындыда эң эки шулуктериниң бирээзи «Кабинетте кара таласкаан бижин ор мен» деп шулуктуң хөөн, тыныжы чогум-на ыыдыт. Оон хөй-ле ажылдаш, чурттаа чо-

[illegible] райолдары, хоорай, суурлар, аралашкан чону, инженер тогаалыктан үреңмыткан мээлгирлери апарганын ол шулуктен көрүп болур. Бөгүнгү ийи-чаңгыс аргачыларга, оорларга, түрлүлеңнерга, ажылга болгаш аажы-чаяга эң-харысалга чок кижилерге Б. Чюдюктуң «Кымызыдай», «Чуттугбай», «Боданыңар» деп шоодулуг шулуктериниң ыыдыгын [illegible] болбушаан, оларны ынчаалдиргит болбушаан, оларны ынчаалдиргит шаптыктыг, хоралыг [illegible] [illegible] [illegible]

*Бүгү чуртталның пролетарийлери, каттыжыңар!*

# ШЫН

СЭКП Тыва обкомунуң, Тыва АССР-ниң Дээди Совединиң болгаш Министрлер Чөвүлелиниң органы

№ 198 (11696) | 1981 чылдың август 26, среда | 1965 чылдан тургузуп чедип турар | Өртем 2 аян

# ЧАРЫШТЫ ДЭЭШТИГ ОРГАНИЗАСТААР

Пастиның XXVI съездизин ажыглын доссаан соонда наш хонуп эртикенде «Он бирги беш чылдың онаалдаларын чедиишкинниг болгаш ажыр күүседир дээш Бүгү-эвилел социалистиг чарлыының дугайында» докгаалды СЭКП ТК, ССРЭ-ниң Министрлер Чөвүлели, ВЦСПС болгаш ВЛКСМ ТК хүлээп алган.

Социалистиг чарыш иссалларының баттуг чегаадылгазы, совет кижилериң белик медереллиниг болгаш идепкейлиниг үндезилеттинген патриоттуг шимчээшкин, коммунистиг тургузуушкунуң планнарын амыдыралга боттандырарынче ажыктың чонпарны мобилизоотаарының күүлүг быразы. Он будуруглериң нурлавырларын тыварынга болгаш ажыглаарынга, амылдың ажыктыын болгаш шынарын бедидерминге дузалаар, ажыкчы чонпарны будуруглевиң эргелеп башкарарынга киириштиреринин, күш-ажылды коммунистиг өзүп-билге нөөрүнге кижизидериниң дээштиг аргазы болурун уи доктаалда айыткаш.

Республиканың ажыл-ишчилери XXVI съездиниң шинтпирлерин амыдыралга боттандырар дээш чер болганда социалистиг чарышты нализртаан, шалыпчы амылдап турарлаа, ында ниитизи-биле 93 муң хире кижи хаара туттунган. Күш-ажылды коммунистиг өзүп-биле нөөр дээш шимчээшкиннің киржикчилериниң саны 43 муң нижи ашкан.

Он бирги беш чылдың баштайгы чылының чеди айы дозулган. Бо үениң дургузунда күш-ажылчы коллектив бурузунуң немигунневи чарышка изделкейлиг киришкининдеп планныг онаалдаар болгаш социалистиг хүлээлгелеп бэгай эвес күүседиттинген.

Республиканың үлетпүр будуруглелери продукция будуреринин чеди айлар планын 102,6 хуу күүседткен, 59,6 миллион рубльдиң продукциязын сайгарган, ол бердинген онаалдадан 2,2 хуу хөй. Недээ ажыл-агыйның ишчилери эстнем чылдың бо үезинге деңнээрге күрүнеге сүт, эът, дун, дагаа чуургалары салырын нөөрдеткен. 1980 чылдың июль 1-гө деңнээрге 1,8 муң быяза, 1,7 муң хаван оглу. 59,2 муң амай, хураганны хөйүү воруктурун өстүүген.

Республиканың районнар, хоорайлар, үлетпүр, тудуг, транспорт, харылзаа, савыт черлериниң, чоннуң коммуналамыдыралга хамаарыкка коллективтериниң арасында бо чылдың бирги чартыының социалистиг чарышкынга Улуг-Хем район, «Каа-Хем» разрез, «Кээзэ электри тудугнуң» тудугмонтаж эргелели, Тыва авиабудуруглге, Кызыл райпозу, «Тыва обувьбыт» каттыжышкыны тимлекчи болган.

1980—1981 чылдарның кышкы үезинде ыал ажылының продуктуларын будурерин база садарын нөөрдеттир, малды болгаш оон чаш төлүн намгалап алырын хамаарар талазы-биле социалистиг чарышка зона аайы-биле Бай-Тайга, Каа-Хем районнар, «Бай-Тал», СЭЗП-ниң XXV съездизи аттыг совхозтар бирги черни эзлээн.

Мал ажыының продуктуларын будурерин болгаш садарын нөөрдеттир, малдың чаш төлүн мекен намгалап алыр талазы-биле чарышка бо чылдың бирги чартыында Барыын-Хемчик, Бин-Хем, Эрзин районнар, «УТКА 25 чылы», «Саян», «Мирен» совхозтар шыгаражаан.

Республиканың дыка хөй будуруглелеринде, совхозтарында партия, профсоюзтар, комсомол организациялары, политинформаторлар, агитаторлар күш-ажылчы маргылдааның тиилемчилериниң эки дуржулгазын хамдыр өөренир, ону бодунуң коллективинге нептередир, чарышты дээштиг организастаар дээш тодаргай хемчеглерни ап турар. Оон түүнелиннээ оларның күш-ажылчы көргүзүүлериң эниитпем.

Ынчалза-даа социалистиг чарыштың күүнүн чедир үнелеп чоруттар ам-даа бар. Ону организастаарының ленинчи принциптерин чаидык коллективтер сагыйлайн, чарыштың түүнелиин хүннүң, чедиг, он хонуктап, айлап үндүрбейн турар. Аразында чарыштыг ажыл-ишчилерниң, бригадаларның, сесмаларның, будуруглелериниң, совхозтарның күш-ажылчы көргүзүүлери канчыг болганын айлап азы көөрдээп деңгээлде үндүрерин ам-даа чедип албаан болгаш осне-даа чамдык четпестер бар, ону чайладыр дээш партия организациялары чарышка партийжи үдуртулганы эниитидер үүрлуг.

Социалистиг чарышты дээштиг организастаанындан республиканың 11 үлетпүр будуруглези продукция будурерининң болгаш сайгаварының чартык чыл планын күүсетпээн, «Тыва даг-дүгү» комбинат, «Тыва тудуг», «Тыва кодээ тудуг», «Шагонартжистрой» трестер, Чадаананың, Бай-Хаактың заводтары четпес ажылдаан.

Эртнен кышка белетиглеге, ону эрттиреринге, социалистиг чарышты организастаарынга турган шыгыы четпестерниң уламынан Улуг-Хем, Кызыл, Өвүр, Моңгун-Тайга раннарга эът будурери болгаш ону күүрүнеге садары кызырыглан, малды чидирери, самчыгдаары болгаш осне-даа чылдагаанныңаан хөрээлыры нөөрдээн.

Амгы үеде социалистиг чарыштың кол сорулгазы болза, СЭКП-ниң XXVI съездизиниң шинтпирлерин, он бирги беш чылдың планнарын чедиишкинниг болгаш ажыр күүседир дээш туруштуг демисеннери болуур. Ынчангаш чарышты күш-ажылчы коллективтерге калбартырынче оныа ингээгей салыр. Бригадага, сут-бараан ферманыңга, цехис, салбырга бирги эзлчегде будуруглениң ажынтыы, ажылдың шынары дээш демисеп эгелээр, ындыг болганда партия организацияларының анаа чарышты дээштиг организастаар херек.

Үлетпүр будуруглелериниң, тудуг организацияларының ажыл-ишчилери чылдың ийиги чартыының планныг онаалдаарын болгаш социалистиг хүлээлгелерин күүсетпээр дээш социалистиг чарышты дээштиг организастап туруштар. Бүгү ерга-көрүлээвырларны долу ажыглаар, күш-ажылдың будуруглелүүн белиир, продукцияның шынарын эниитиир, ыал фондуларны эки ажыглаар, одаага-эмергия нурлавыларын намгалаар хүлээлгелиг.

Малдың баш санын бүрүн намгалап алыр, оон продуктулуун белиир, эът, сут, дун будурерин болгаш нөрүнеге садарын нөөрдеттир, келир ышкы чогуур үезинде хынамчалыг белетненир, ниитиниң малынга четчир хемчээлиг чемнерни белетнеп алырының илереде хемчегериин болганзыларар талазы-биле чарыштыг улам калбартыр дээш СЭКП райкомнары, партком-нар, партия организацияларын тодаргай хемчеглерни алыр сорулгалыг.

СЭКП-ниң XXVI съездизиниң шинтпирлерин коллектив будуруунге даянчыл программа, оны күүсетпээр дээш социалистиг чарыштың дээштиг организастаарының күнүүн чугула сорулгазы болуур.

# РЕСПУБЛИКАНЫҢ КҮШ-АЖЫЛЧЫ ХҮННЕРИ

## ЧУГУЛАЛАП КӨРГЕШ...

**Улуг-Хем районда «Ак-Туруг» совхозтуң сиген шаларинде ниитиниң малынга четчир санныг чеи нурлавырларың тургузуп алыр дээш ажыл-ниң хайнынгылыг үргүлчүлеп турар.**

Хоочун тудутжу, коммунист Василий Канзаның удуртканы бригаданың 31 тудутжузу совхозтуңга 50 тонна сигенин чеи белетнер ошаалдаан бурун бүүседир дээш, түе-түе вертолларга үстүп алган. Сарыг-Булуң, Күзет деп черлерниң машина-биле кестинмес харагаи, чыраа ораларыңыт кара суглар кыдыгларының сигенин хол кадыры-биле дамдыктап келип тургаш, 73 тонна эки шыпаргыт сигенин белүп сараатткаш, дужлаганнар. А тудутжу Карбы Сувактың будук-бүрү белетнээр ажыктыг 85 тонна будук-бүрүну бооңдаткан шаралын, белеглиг черлерже курлаган белетткээн.

Ажыл-ажыллавыр удуртулгаларының ниитиниң малынга быжыг нем-суурну белетнээр ажылга биржирим көөрүг чугулалар херек турарын моон-на илдеп.

• • •

**Ак-Туруг ортумак школунуң бадына-Сады Монгушка удуртканы алды ажын составтыг сиген иезер таснозу партия обкомунуң хыт-чырыкка харны ыыт-лыр идепкейлиг ажыттаан.**

Оларга «Ак-Туруг» совхозока 20 тонна сигенин кезип бе- Сарыг-Булуңнуң Улуг-Алаак, Күзет деп черлериниң хараганнар арапының, апыг ишкининиң сигенин хол садыры-биле кесмеш, беш гектарга туруулаш, ыыт-ла хүлээткеп. Сигенниктиг Кызыл-оол Дамбуу, Допдур-оол Моңгуш, Хөлүк Бөрүгзат-оолар мурнакты ажыттаан.

С. СОТНАМ.

Михаил Гаврилович Дьяченко Кызылдың авиабудуруглезинге ажылдаа-ла он ийи чыл чедип чоруур. Баштай ол ушудуичу болуп он хире чыл ажылдаан. Сөөлгү чылда звено командири апарган. Ажыл немешпен, харыысалга улгатнаан. Ынчалза-даа дуржулгалыг ушудуичу аңаа төрүлбейн, звенонуң кажигүннерин биилиг удуртуп турар. Оон звенозунда аныяк ушудуичу, «АН-2» самолёттуң командири П. С. Белекпен база бар. Ол ыяска үениң иштинде техниканы талазы-биле ханы билиглиин, телептиг мөзүшынарлыын көргүзөнен.

ЧУРУКТА: звено командири М. Г. Дьяченко биле «АН-2» самолёттуң командири П. С. Белекпен эзлчеглиг ренсно ушудуп үнеринин муриунза.

В. КАРА-САЛДЫҢ фотозу.

## МУРНУНДА — «МУРНАКЧЫ»

**ТЭЭЛИ.** Бай-Тайга районуң ажыл-агыйларының аразынга мал чемин белетээринин талазы-биле сайгарыл гешиалистиг чарыштың соолгу ол хонуктарында улугдеп СЭКП райкомунуң бирозу районда мал чемининг белетнелиишкө чалыдыкчыларны үргеглээн.

Август 20-ге чедир районда 3625 тонна сигеи белеткеттинген. Ол планның 34 хуузу болгай. Социалистиг чарыштың бирги черип 2300 тонна сигеи кезер планның 1246 тонна быылыр азы 54 хуу күүсеткен «Мурнакчы» совхоз алган болгаш СЭКП райкомунуң, райкүүкомнуң болгаи ВЛКСМ райкомчуңуң шилчнир Кызыл тугу-биле шаңнаткан. Үк совхоз будук-бүрү белеткээр планын 115 хуу күүсеткен, сенаж салырының планы база күүсеттинер чоокшулаан. Чеинелиишкө үй-бил ажыттаа чалыдыкчылар сагыш белеткээр планны түрүлгеге күүсеткеп шилтпирээш ажылдап турар.

Он хонукта сигеи белеткээр ошаалдаан «Бай-Тал» совхоз-тың бригада. ажылдаачы чарыштың ийиги черин алган. Ол совхоз сигеи белеткээр планнының үнүн 16 хуузун белеткеп, бо ажылга төөгүдеп турар. Сенаж салырын «Мурнакчы»-биле «Тээлиген» еске совхозтар этелеваан. Сидосту чангыдаа совхоз салбайн үүрап.

СЭКП аймакомунуң чарышаны чал чеми белеткээриниң шалынчы ийи айы дооскур чоолшулаай. Ажыл-агыйларның күүсеткүлдерин шыпкаа деп чеглеенин алыр үүрлуг.

Б. БАРБА.

«Шамаалыг» совхозтуң витаминниг сиген дагаиы белеткээр агрогазының оператору Иван Чыргал-оол бодуңуң даанган ижинге ан сетинидиг чоруун көргүзүп турар. Оон АВМ-и тура дүшпейн ажыдап, эзлчегде дөрт тонналаи эвээш эвес хоорлуг чемнерни белеткеп турар.

ЧУРУКТА: АВМ 0,65-тиң оператору И. Чыргал оол.
А. ЗАЙЦЕВТИҢ фотозу.

# ЭШ Л. И. БРЕЖНЕВТИҢ МОСКВАДА ЭЭП КЕЛГЕНИ

СЭКП ТК-ның Чиигиие секретары, ССРЭ-ниң Дээди Совединиң Президиумунуң Даргазы Л. И. Брежиев дуүн Крымнаи Москвада ээп келгеп.

Внуково аэродромунга оны эштер Ю. В. Андропов, М. С. Горбачев, А. А. Громыко, А. П. Кириленко, Н. А. Тихонов, Д. Ф. Устинов, К. У. Черненко, П. Н. Демичев, Г. Я. Киселев, В. В. Кузнецов, Ш. Р. Рашидов, М. С. Соломенцев, И. В. Капитонов, Б. Н. Долгих, М. В. Зимянин, СЭКП ТК-ның кежигүннери А. М. Александров, К. М. Богомбов, О. Б. Рахманин, С. К. Цвигун, Г. К. Шинин, И. Д. Шелков, СЭКП ТК-ның дежигүннериниг кандидаттар В. А. Толиков, А. М. Пономаренко, Ю. М. Чурбанов олар барып уткаан.

(СЭТА).

# ШЫЛГАРАҢГАЙ БОЛУУШКУННАР

БЭДАШЕШТ. (СЭТА). СЭКП ТК-ның Чиигиие секретары, ССРЭ-ниң Дээди Совединиң Президиумунуң Даргазы Л. И. Брежневтиң социалистиг дем каттыштырылгазының акыдукма партиаларының болгаш чүүлдүрүмчү удуртулгаларының биле Крымга ужуражышкыннары — делегей эмыдыралынга шылгарангай болуушкуннар болган дээн. ВСАП ТК-ның органы «Непсабадшаг» солуп бижээн.

Кайы-даа талага ажыктыг сөөлү ажылдаачыларга хоны ииелээ ол ужуражышкыннарга бердинген, оон хол солулгалары болгаш чөгүдеелиниң утламышкыннарга төөрүттүнгеи. Ол бүгү чүүлдер болза, Вашингтон [illegible] ядыи дамыл тывылдырарының ораалдажышкыннарын кылып, дүшкүүрүүг чоруктуг сагындыр-биле чарылдаанын турган, ССРЭ-ге болгаш оон [illegible] чөгүдеелиниң [illegible] турар-дыр.

Крымга ужуражышкыннаан социалистиг дем каттыштырылга чүүлдерниң чаңыс чаа, үлам бижыглаарынга, маңнаачы күүлөөлериниң аразында ажыктыг ядыы ажылдаачылгаың ергаларын үлам чалбак ажыктарынга ыыт болуп бээри билдингир. Ол чорук бүгүн социалиам чүүлдерниң хөй күүлүг болгаш ажылдың экономикалыг бодиг-бүдүлгезинге [illegible] ажылдаачылгаың [illegible]

*Профэвилелдер болгаш чарыш*

# ИДЕПКЕЙНИ КӨДҮРЕР

Республиканың автотранспорт бүдүрүлгелеринде болгаш орук ажыл-агыйларында профэвилел организациялары ыяда партия организацияларының удуртулгазынга ажыглаан, бүдүрүлгенің ажыктыын бедидер, аңаа үнделеэш, он бирги беш чыылдың база оон бирги чылының онаалдаларын күүседир дээш чарыштаа хаара тутчуган. Оон мурнуку одуруулгаларында Кызылдың № 2, Шагаан-Арыгның, Хову-Аксының АТБ-лери, № 3 орук-тудуг участогу, Абазаның орук септелге-тудуг участогу киргеш. Олар 1981 чылдың чедү айларының планнарын болгаш социалистиг хүлээлгелерин чедиишкинниг күүсеткеш.

Кызылдың № 3 АТБ-ниң 36 чолаачы чыл планын күүсаа бетинде күүседир деп бедиткеш хүлээлгелерин алган. А чолаачылар В. Васильев, Ю. Потапов, В. Панкратов, А. Холоша, А. Лукин олар бо чылдың планын күүсээнден болгаш аң 1982 чылдың үлүгүне ажыглай бергеннер. Эштер Захаров, Жданов, Щетинин, Югов оларның удуртказы бригадалары чыл эгезинден тура-ла планның онаалдаларын ай саныңда-ла күүседир, чедиишкинниг ажыглап келген.

Коллективте профэвилел организациязының автобүдүрүлгелер партия, хей-шинти организациялары-биле кады күш-ажылдың ажыглаашкынының ажыглал-чүртталгазының айтырыгларын политиктиг-воспитательдиг идепкейлиг киржип, бо талазы-биле ажылга контрольду күштелдиргеш. Чолаачылар ортузунга социалистиг чарыштың гешитиг организастаарынга, кадрларны шилиргеге база тавыштыр тургузарынга идепкейлиг киржип турар. Бо АТБ-де чылда бир кижиге онааштыр 1 миллион тонна-километрни ажылдан кылыр дээш социалистиг чарыштың чолаачылар ортузунда организастаан. Ол чарышка М. Сухорослов, Ю. Шетинин, өскелер-даа эки көргүзүглерин чедип ап турар.

Чадаана АТБ-зинде профэвилел комитединиң администрация-биле кады социалистиг чарышты организастаарынче кичээнгейин салган. Ында бригадалар, түс-түс чолаачылар арасында чарыштыг. Оон Аңгыстың бедидеринің хемчеглерин ап, идей-кижизидилгелиг ажылды күштелдиргеш. Чарышты үейге калбак-биле билдингир болдурарының хемчеглерин ап, күш-ажылның сагыага-чүрүмүн быжыглаарының ыяпкыларын түрааскаан турар. «Мергежилиниң айы-биле ээ ажы» деп ат дээш чарышты организастаан. Ол ады-биле автобус чолаачызы Д. Д. Ондарга, чүк сөөртүр автомобильдиң чолаачызы О. Хүлер-оолга, В. Сатка «Эң эки кондуктор» деп атты тывысканнар.

Сорук ажыглаачыларының ортузунда социалистиг чарышка Н. Ильченконуң удуртказы бригадазы чоруп, чыл планын ноябрь 7-ге чедир күүседирин хүлээлгеп ажылдап турар. Оон кежигүннери Кызылдың орук септелге-тудуг участогунда асфальт салып ажылдап турар. Абазаның орук септелге-тудуг участогунуң чүрттелга бажыңының тудуунда И. Макейниң бригадазы эрткен чедиі айларда база үш кергүзүглерни чедип алган.

Үстүнде коллективтерде профэвилел организацияларының ажылдың ажыктыын болгаш шынарын бедидериниң, планнығ онаалдаларын күүседиринің айтырыгларын профэвилел хуралдарынга, доктаамал ажылдаар будүрүлге хуралдарынга үргүлүг чүгаалажып турар. Социалистиг чарыштың хейге калбак шеперенгей бодуреп чедиі ыяпкыйның хемчеглерин алган.

Шагаан-Арыг АТБ-зинде профэвилел организациязы база ажылды инициативалыг чорудуп, бодунуң хураадарынга сагыага-чүрүмүт быжыглаарының, күш-ажылдың будүрүлчүгүн бедидеринің, хамаалга чүрүмүн күштелдиргениң айтырыгларын чүгаалажып турар. Күш-ажылды коммунистиг ёзуу-биле көөр дээш шимчээшкинче ажыл-ишчилерни хаара тутчан. Бо коллективте 12 чолаачы чыл планын ноябрь 7-де күүседирин хүлээлгеш, эки кергүзүглерниг ажылдап турар.

Автотранспорт будүрүлгелериндө болгаш орук ажыл-агыйларында социалистиг чарышты организастаанында чүртталгаларның артык ыяпкыларының түннелдери көргүскеп. Кызылдың, Ак-Довуракты пассажирлер АТБ-леринде, Кызылдың КМК-зында, өске-даа коллективтерде социалистиг чарышты хейге хоску болдуптар, түннелдерин деннештирер талазы-биле ажылдар чорудуп турар. Ында мөгелеттиг чыл планын хуусаа бетинде күүседир талазы-биле мурнакчы эгелээнинин деткип, нептередир талазы-биле чолаачылар, ажыткынар оргузунга ажылды кошкак чорутчан.

Профэвилелдер организацияларының күжениишкинин күш-ажылның коллективтериниң будүрүлгениң чүгүлә айтырыгларын шилгилиргеринче үлегдырары чүгүлә. Оны чедип алган коллективтерде күш-ажылчы кергүзүглер эки үренниделдерни, хүн-ажылгы сагыага-чүрүмүн быжыглаар, кадрларның ажылдан үнеп киирери кыяпар талазы-биле ажылдарны күштелдирери эрежок чүгүлә.

**С. ДУШИНИНА.**

**Автотранспорт болгаш чазаглыг оруктар ажыллакчыларының профэвилел обкомунуң секретары.**

Хүлээлге күүселдезин хынап тур бис

# ЧАМДЫКТАРЫН АЖЫГЛАЛГА КИИРЗЕ-ДАА...

**307 муң рубль түңнүг септелге-тудуг ажылдарының планын декабрь 25-ке чедир күүседир.**

**57 муң рубльдин 330 дөрбелчин метр шөлдүг ийи квартиралыг чүрттелга бажыңнарын бо чылын ажыглалга кииргеш, пландан ажыр ийи аал ишти чүрттаар бир бажыңны бүрүн кылып доозар;**

**Чыл дургузунда 15 кубометр диаңг материалдарын, 5 муң сайның түүйбүну, 5 тонна цементтиң комбайн алгаш, планга немей 3 муң рубльдин шингээдир.**

Бо оорудуларны эрзинниң септелге-тудуг участогунуң контораның чамдыкта стенгазетте бижээн совпалистиг хүлээлгеге айытыр. Аңгай хүлээлгени, планныг онаалдаларны күүседир талазы-биле бо эртем айларда кандыг ажылдар кылдыын чоруттуганын участоктуң начальнигы Сайзар Ревич Хайыңнан айтырарынга, ук коллектив чедиі айларда акыа шинээлерниң планын 103,9 хуу күүсеткенин ол дыпаатты. Оът сан-өскертайлар-биле көрүлгеге мындыг: септелге-тудуг ажылдарынга план ёзулаар 178 муң рубльдин шингээлер турган, оът терек ажылында 185 муң рубль түңнүг болтурупкан. Мурнакчы будүрүлгиниң тудуулары эмнелге комплексининге чаа коруптун тудуп ижилээ ажылгага, хөөрүлдээ тудуг-жылар инда хей. Найыралдыг коллективтиниң чөнгүлүнүн ийи аал ишти чүрттаар бажыңны, автостанцияны ажыглалга киирген.

СЭКП кежигүнүге кандидат, дуржулгалыг тудугжу Сүге-Маадыр Самбуунуң тудугжулары чедиі айларның планнығ даалгазын 115 хуу күүсеткеш, ййнгы черин эрлээш, шаңнал-макталга база төлептир болганнар. Бедик мергежилиг чедиі бажыңнарны тургустунган бригада чаа кадрлар аңчадтарын ажыглырып, оларны тудугжунуң мергежилинге өөредип турар. Ук бригаданың хоочун тудугжулары Эрзин ортумак школазының 9-10 классчыларының дөрт өөреникчиниң бөстүрүнүн ынак мергежилиниң чажыттарын айтып бергеш келген.

Адаан хүлээлгеин ажыр күүседирзе, ачыларга телевизор үзүлгелерин көргүзүп чоруур хоочулар ук бүдүрүлгелерни эрээш эрес, Аныяк тудугжуларның дагдыныкчызы Чымба Чамзырын ол будүрүлгеде дыка ур үениң дургузунда ажылдап келген болгаш ооң арга-дружулгазы байлак. Тудугжуның хүнүнүң будүүзүнде болуп эрткен бызаңчылар конкурузунга киришкеш, бирги черни чаалап алган чемпионнуң кыял кожаазы-биле болгаш өртемчит белекбиле шенналган. Ол-ла конкурска ийиги черге телегиг болган хоочун бызаңчы Бадыы-Моңге Додук хүндүлел бижиг-биле шенналган. Аныяк тудугжулар Александр Бегзикей, Андрей Бады болгаш оон-даа өскелер хоочуннардан дудак чокка ажылдап, үлегнормалын доктаамал ажыр күүседир коллегиер. Тудугжу бригадаларның турушкан чок ажылы — тудуг материалдары-биле эки хандырылга-даа хамаарыр дээрги билдингир. Септелге-тудуг участогун эргежок чүгүлә тудуг материалдары-биле «Тыва -септелге-тудуг» трест бүгай эвес хандырып келген, ыяпчаган хамаан объектилер чогуур хуусазында ажыглалга киргеннин С. Хайың сеткил ханыышкын-биле чүгаалап орду.

Планнығ онаалдаллар күүсеттинин, чамдык объектилер ажыглалга киирзе-даа, ук коллектив чүртталга-комфортный объектилерлей болгаш чүртталга бажыңнарын септээрнинің даалгазын күүсетпээн. Чедиі айлар дургузунда план ёзугаар 43 муң рубльдин септелге ажылдарынга шингээдир турган, ооң чүгле 23 муңун шенналган Чөнгүл аңчадтарлыг улам чазагайыдарынга эргежок чүгүлә объектилер — чүнар-бажың, хөө чүүр чер комплексининге болгаш чамдык чүртталга бажыңнарынга база аңмыдырал хандырылганың ооредиг объектилерниг септелге ажылдарын дарый чорудары негеттинип келген. Ук объектилериң септелгезин соок уе дүжүп кээрге чорудар болза тавтыкча чок дээрзи билдингир. Ынчангаш септелге-тудуг участогунуң коллективи

М. ОНДАР.

# ЧИДИГ СӨСТҮ—БУЛУҢ САНАЙ

**Республиканың ажылчы чоннарының коммунистиг кижизидилгезинге улуг ажылды партия организацияларының хей санныг идепкейжилери, идеология кадрлары чорудуп турар. Бодунуң эки туразы-биле болгаш хостуг үеэш-биле масса-политиктиг ажылды партия комитединиң 16 мун ажыг агитаторлары, политинформаторлары, плетке келгилери, «Билиг» институдунуң кожигүннери кылып турар.**

«Массаларга партияның политиказын чедирип, оон политикалаан тайылбырлап турар кижилерни улуг армиязынга — коммунистерге болгаш партия кежигүнү эвес-терге — көрүп четтирээнимнин сөзүн илергейлээйн. Олар дөөре лекторлар болгаш пропагандистер, агитаторлар болгаш плетке келгилер-дир. Оларның ажылы эки тура-ында, бодунуң хостуг үеэнинин күсели-биле ажыктыг болгаш хөректиг ажыл-херектиг кылып турарлар, оларга улуу-биле четтирлиивиз» деп, СЭКП ТК-ның Чингине секретары эш Л. И. Брежневтиң СЭКП-ниң XXVI съездиниге чугаазынга Кызыл районуңун «Билиг» институдунуң лекторлар-пилдыының кежигүннери — лекторлары улам сорук кирдиг, лекция пропагандазының ажылын мүнүтүүлүдээ-даа шенналыышкан.

Районуңун «Билиг» институдунуң организациязында 264 лектор ажыдаан турар. Профессионал мергежилиниң талазы-биле олар инженер-техниктиг ажылдакчылар, эмчилер, башкылар, албан-хаакчылар, партия, совет ажылдакчылары будүрүлгениң муриакчылары-дыр.

1980 чылдың январь 1-деп декабрь 30-га чедир ийиги-бүрү темаларга олар 1295 дең-нээни чон ортузунга номчаан турган болза, бо чылдың бирги чартында номчуттунган лекция саны 563 четкен, а радио дамчыштыр 3 лекция номчуттунган. Сөөлгү үеде политиктиг, экономиктиг, эртемнег билиглерниң, ол ышкаш эртем-техниктиг дениишкинниң болгаш нуш-ажылдың мурнакчы дуржулгазының пропагандазы олаан күштелиптиг.

Партияның сөөлгү съездиниң лекторларның ажылынга база бир чаа үе-чаданы ажыктаны толаргай. Ол бирги беш чылдың башгайы чылының бирги чартында номчуттунган политиканың материалдары-биле сырый хөлбашкан, хөрөн-даа чонуң калбак маселазын съездиниң материалдары-биле танышты-рар ажылга районуңун лекторлары идепкейлиг, шалыкшыл киришкен. Шагаан СЭКП ТК-ның Чингине секретары эш Л. И. Брежневтиң «СЭКП-ниң XXVI съездиниге СЭКП Тап Комитединиң Отчёт илетке-лиин болгаш ыяпкыны политиканың талазы-биле партияның кичеелиг көрүүлелери» деп илетке-лиин, ССРЭ-ниң Министрлер Чөвүлелиниң Даргазы эш И. А. Тихоновтуң «1981—1985 чылдарда болгаш 1990 чылга чедир үеде ССРЭ-ниң экономиктиг база социал хөгжүдээнинин ноо үлүгүнүң ыяпкыны» деп илетке-лиин, районуңун «Билиг» институдунуң организациязының башкылары, эмчилер, албан-хаакчылар, партия, совет ажылдакчылары, будүрүлгениң муриакчылары-биле үлегдээн семинарларынга, Совет Эвилелиниң хоорайларынга болгузаан семинарларже аткарып турар бис— деп, районуңун «Билиг» институдунуң организациязының зарыглалгалыг секретары Т. Б. Иемчыл-оол чугаалап турар.

## Лекция пропагандазы

Лекциниң шинээр темаларын, лекторнуң тускай мергежилиниң хамаарылга чокка, боладлың шыпары болур. Ынчалдыр болганда лектор киижи аудиториязын утка шенналыышкын, идей-политиктиг үлүлгелиг ыяпкыны үндүрер аңаар. Белик утказыышнарлыг, солуң лекциялар-биле чон мурнуңга удаа-дараа үнүп турар, даалгазының медерелдин-биле күүседип турар лекторлар районда эвээш эрес. Чижээ В. С. Ойдуп-тур. Ол идепкейлиг лектор, делегей байдалының болгаш улустуң политиктиг дүтээлинде лекциялар номчуп турар. В. О. Овэн — «Танделге» совхозтуң директорлуг, СЭКП райомунуң бюро кежигүнү. СЭКП-ниң XXVI съездиниң материалдарының талазы-биле лекцияларны болдуруп, ажыл-агыйларының ажыл-ишчилериниң мурнуңга шенналган номчуп келген. Кара-Хем суур Советиниң даргазы А. В. Сарыглар — партияның сөөлгү съездиниң материалдарының болгаш чонуң чаагай амыдыралының талазы-биле эвээш эрес лекцияларын суурлуң чүртталгаларынга бериидээн турар. Районуңун тоо библиотеказының директору Г. Я. Бастерзеева көрүүзүнде, политиктиг эстетиктиг кижизидилге темазынга хей санныг лекцияны коллективтерге, районуңун совхозтарынга чедип барып номчуп турар.

Чаагай чайгы ажыл-агыйларының үезинде лектор-пропагандистерниң семинарлары аңаар. Бригадалар, турлаглар кезии, лекция номчуурун тоорумчалыг. Чазын хой кыргылдазының болгаш мал чонунуң белетиишкининг планнаашкынының «Билиг» институдунуң организациязының үстээн шала-график түрүлгези лекторларны ажыл-агыйлар аңаарынга үлегнээн турган. Хой кыргылдазының үезинден өскелээш-сигээн кезилдээнниң бо хүнүнерге чедир 189 лекция номчуттунган.

СЭКП-ниң XXVI съездиниң төөгүүзү шиитпирлеринге аңмыдыралга баттанып-тырганче, он бирги беш чылдың баштайгы чылының планныг онаалдаларын доллур болгаш аңаар күүседирингге ажыглаа чоруун эң-ээдиг кадрлар чедиишкинниг ажыглап келгеш, чүртталга-комфортный объектилерни, үлегдээн ажыл-ишчилерни мурнуңга шенналган чүн сөлүн-сөөлгүдө-биле Кызыл районуңун «Билиг» институдунуң организациязының валгей эрес ажылдан, чүртталгаларынга бериидээн турар.

**В. САТ.**
**«Шынчыма» корр.**

Хову-Аксында дааранылга шегининг № 2 бригадазы чарыштың мурнуну одуруумда чоруп турар. Ында мурнакчы дааранынчы Зинаида Монгуш октябрының үлүүнде ажылдап турар. Оон хөрек чуруун Хову-Аксының будүрүлгелериниң мурнакчыларының хүндүлел стендизинде киирген.

ЧУРУКТА: дааранынчы З. Монгуш.

А. ЗАЙЦЕВТИҢ фотозу.

# БЕДИК ДҮЖҮТ ДЭЭШ

ВОЛГОГРАД. Эң түрүнден дүжүт алган ажыл-агыйларның дуржулгазын бо хүнүмерде Волгоградтың тараажылары ажыглап эгелээннер. Олар күскү тараа чаштырыгазынче кирипкеннер. Ол культуралар областың төөгүзүнде эң улуг шолду эдээр. Кек-тарааның болгаш кызыл-тастың эң дүжүтүр сорттарын олар 1,7 миллион гектар черге тарыырын киргеннер.

Бо чылгы күскү тарылга агаар-бойдустуң берге байдалдарында эгелээн. Область-ның эртэм шинг хүннер турукшан. Мындыг байдалды өөренип көрүп, тараажылар пөөл бүрүзүнүң шыгыл кичээнгейлии-биле көрүп, тарылганың агротехниказының шыгыы сөлүп турарлар. Черге шак ыяпар хамаарылгалыг ажылдаар болза, бедик дүжүттү ап болур даараан Михайловск районуңун тараажылары киргүүлеппнер. Олар тараа культураларының дүжүткүрүүнүң талазы-биле область бир дүтээр черни эзэлеппнер.

Суралгы тараажы И. Киселбитүн эвенчиг болгаш оон-биле чарыштыг коллективтер (удуртукчуузары В. Буянов, П. Бучченко) олар бир гектардан 30 центнер ажыг ыяпчаган 40 центнер чедир алганнар. Чамдык «Рассвет» колхоз болгаш өске-даа черлерде ажыл-агыйлар гектардан 40 центнер чедир алганнар. Оны аналитен көөрге, тарылганы чедиишкилиг чоруткынындан болгаш толдуу баш үлүг эки белеткээриндеп бүгү чүве хамаарыр болган.

Областың дыка хей ажыл-агыйлары кызыл-тастың болгаш кок-тарааның бирги класстың үренниин шеедерге тарыыр кыядыр белеткеп алган. Хову ажылларын механизастаттынган улуг-улуг отрядтар шиитовчу арга-биле чорудуп турар.

## МЕРГЕЖИЛИНИҢ ХАЙЫ-БИЛЕ

ЛЕНИНГРАД. Бирги курска кирген студенттерниң барык ийи кижизиниң бирээзи-биле Ленинградтың дээди өөредилге черлериниң эртемденнери болгаш башкылары школага, техниктиг училищеге ады бүдүрүлгеге кады ажылдан турган. Оон аңгыда чамдык аныяк өөлдар болгаш ыяпар бүдүрүлгелерге, тудугжарга, колхозтарга болгаш совхозтарга ажылдан турган-ла, келир үеден мергежилиг шилип алганнар. Бо дээрге бо чылдың дээди өөредилге черлеринче киргеннериниң аналиизин кылган хоорайның экзамен комиссиязының түңнели-дир.

— Биеке «дүш бооп» киргиг кээп турар студенттерниң саны кызырлып турар—деп, Ленинградтың дээди өөредилге черлериниң ректорат чөвүлелиниң чанында хүлээп алыышкын комиссиязының даргазы биске чугаалады.— Эртемге сүңнүүлүг элементтерни тывар болгаш оларны хаара тудар система Ленинградта тургустунган.

Беш-ээды классчылар эгелеп оолдарны болгаш ыяпчаларны дээди өөредилге черлериниң кафедраларының ажыглакчылары чалап эгелээр. Ол кафедраларның чанында организастаттынган физика, математика, химия, биология, география болгумнеринге чаштар киржип турар. Оон ангыда тоо өөредилгениң ажыл-ажакчылары-биле шала эртемденнер чыл санында-ла районнарга, хоорайларга, областтарга шала-бүрү олимпиадаларын эрттирип турар. Оон уламыында сөлүм-чаваанныг чаштар чүртүп кайыы-ла бүдүрүмге тудуп кайбаган.

(СОТА).

# ТУРА-СОРУКТУГ

*Хову-Хем районда «Ак-Тургуг» совхозта Михаил Чолдак-Хуналеевич Монгуш — колхозтаар мурнакчы комплексиниң бирээзи. Ол Балгазының механизатория ушкалыктыр-дооскаш, он чыл шыпкиде төрээн совхозунга комбайн, трактор башкарып, багай эвес ажылдаан. Аңаа ыяпчаган ажылын даалгаа тургаашкы-биле ыыдыр, биче сеткилдиг.*

*Ол 1977 чылда Ак-Тургуга ажыттынган Балгазының*

*Коммунист Михаил Чолдак-Хуналеевич Балгазының ажылынга база идепкейлиг ажыглаашкынын чорудуп турар. Ол ыяпар-ла чүүлдүң ажыктыын, сулаңы мал-маган-ны даа дейлавышкан. Ам кадыкшыл ажыл дүрген ажылдан-ган.*

*С. СОТНАМ*

Эрес-оол Хертек тудуг ажылынга баштайгы базымнарын Бай-Тайга районга эгелээн. Найысылал Кызылга келгеш, ол «Кызыл тудуг» эргелелиниң дуржулгалыг бригадир А. Воронининиң бригадазынга ажылдай бергеш. Ам Эрес-оол бригадазынга мурнакчыларының быстык, тудугжу-маның ажыыл күүседиргеш ажаа чанчыл болган.

ЧУРУКТА: дашчы Э. Хертек.

А. ЗАЙЦЕВТИҢ фотозу.

*Редакцияга чагаалар*

# ОРГАНИЗАСТААНЫ ЧЕТПЕС

Бо чай кандаашкынның болган үезүрүнде, «Кара-Хол» совхозтуң дөмейкээринден автомобильдер үрээн дараалыг ыяпар болганда, ниитинниң мынча чүве болза, мал чемнери белеткелиниң ийи удаа шефтер чүве болза, мал чемнери белеткелиниң ийи удаа шефтер чүве болза, мал чемнери белеткелиниң ийи удаа шефтер

# КҮШ-АЖЫЛ — НИИТИЛЕЛ — КИЖИ

СОЦИАЛИСТИГ нииТилел —күш-ажылчы кижилерниҢ нииТилели. БистиҢ чуртувустуҢ алыс будужу ыдыг. БудурулелериниҢ чеченгеремгелдеринге хуу ажыг дуржуттамалыг онтулгаларын бодуруп ажылдаар бөлүк-биригиттирер улут-хүүгүн кижилерге ажыктыг дээш ажыл-агыйжы амыдыралды ынчаар организастаар керек деп, Ф. Энгелье бижээн.

«Бүгү кижилерни — ажылдакылар кылыр» деп улут сорулгазы В. И. Ленин салгаш, ону чүгле нииТилелдин, улут ажыл-агыйжын аргалы-биле чедип ап болур деп демделээн. БистиҢ чуртувуска социализмниҢ ыдыгы белгенинин хире-шаа-биле күш-ажылды бүгү-нииТи болдурарының материалдыг үндезини-даа, күш-ажылды болгаш нииТиниҢ чагай чоруунга ажыглап бээр негелдеви медерелдиг ёзу-биле коруурге климатинерни-даа чоорту хандырыпкан.

Ам социализм болдунуҢ бүшкаш үезинде туруп турар. Шинчилеп турар сорулгаларывыс шаанда бүдүп болбас кижилер, ыяалда-даа күш-ажылдың тыныш чоруктуг аайы-биле болуп чоруп дугланыпкаш, оон долу үрелгелиг чоруктуг болуру ажыглыг бөлүк нииТилелдиг кылдыр солуургалдыг. Сагыырангай социалистиг күш-ажылды бүгү-нииТи болуруун принцини оныа үнүүрүлгелиг. Чаа үеге-шиинирлиг апаарын СЭКП-ниҢ XXVI съездиниҢ бүүрелдиг коруктеп. Ам чаа ажылдакчы бүрүзүнүҢ нииТилел ажыл-агыйжынга ажыглыг сөөртүн нииТилелдин хүннүг-даа ажыл үрелгелиг сөөртүүлээринге, ажыл-агыйжыныҢ ынчалдаашкынын ажыглаарынга, ооруларны даап-даа

## Ялзы-буруу МЕДЭЭЛЕР

### ЭРГИ ПАРОВОЗТУҢ РОЛЬДАРЫ

**Октябрь демир-орууның деполарының бирээзинде ОВ-324 дээр эрги паровозту демир-орукчулар баштактаның «бистиң киноартизивис» дээр болган оюн лугаймында хөйүү чугаалап болур. Ол «Фрам—поляр ядыы» деп фильмге тыртыргаш, эң келген дораан-на паразының ажыруушче, бо удаада белорус кинематографистерже, черуптарынга белеткеп турар.**

Ооң-чуң паровоз он шаа кижиге тыртыргаш. Ол чедеп беш чыл чедип турар локомотивти үргулчу-ле «артисчи дээ-биле белеп болдуун дээш» депоның ажылдакчылары доктаамал сагыш салып турар. Эргежок чугула апарза, кино тургузукчузунуң күзээ-ний ёзугаар «гримнеп-будуур». Чижээ, бир-ле катап, «Бровеевка тулчуушкунга дээр кичээ тыртырарда, паровозтуң даштыкы хевирин танытынмас кылдыр ескертикшелер. Паровозту, вагоннарны болган платформаларны шуурга-биле шыпкап, ону кулгедемир хевирлиг кылдыр будуушка болган пулеметтарны, түрү-бойларын үннарын оон коргунчуу сүргей кылдыр кестүп турар кылып каан.

Паровоз бүрүүр-ле тускай салым-чүүлүг болур. Оларның хөй кезиин кан оруктарга чогуур хуусазын эртир маңнап кааптарга, үндүр бижиглээш-ле катап эвилдиреп-биле чоруткулашкан. А бо паровоз ол-ла ажылдавышаан. Кинематографистерниң эдилеглиг чагыы өскерип, ол хөлүмге дээш эвилиргээ машинист В. Сеңгешев кабинага барып олурупкан соңда, чш-бле бүрүткеи «артист» эдилеглиг кино тыртырышкынынче чоруптар.

Л. ФРОЛОВ,
СЭТА-ның корр.
Ленинград.

### ХҮЛЭЭП АЛЫРЫНГА БЕЛЕН

**Ак-Туруг школазының ажыл-ишчин коллективи эртеп өөредилге чылы доостуруу билек сеткилгеже организастыг эгелеп киргеш чогуур үезинде шынарлыг доозкан. Сеткилгете хереглээр будук, олифа, түүйбу болгаш еске-даа материалдарны баш удур белеткизин турган.**

Школаның бүтү классчарының иштин чүүлүнүп, шалаан, өжүктерин доозулап, сорулгаларын шилдээн. Парталарны сеткеп, будаашкы классчарда киирип турускаалаан. Ол ышкаш интернаттың, мастерскайның, столованың сеткилгезин бүрүн доозкан. Интернаттың ойнаар системазының үлегер черлерин эдип чаартыкан. Чаштыс сес-биле школа өөреникчилер хүлээп алырын-га белеп.

Сеткилгеге школаның техникчит ажылчыннары Долуна Араажы, Сүзүк Монгуш, Ыяш-оол Монгуш, Кызыл-оол Дамбуу, Хөлүүк Доржу-кай болгаш өскелер-даа тыыныжак ажылдааннар.

С. СОТНАМ.
Улуг-Хем район.

### ХЕРЭЭЖЕННЕРГЕ ТУРАСКААТКАН

**Тывага улусчу революциянын тиилээнинен болган Тыва Арат Республиканың тургустуганының 60 чыл ооңка тураскааткан херэжээннер чыжы Сарыг-Сеп суурга болуп эрткен.**

Анда Каа-Хем районуң улус ажыл-агыйының бүтү талазындан ажыктыг түрлүг мурнакчы херэжээннер, революциянын эдилеглиг чагыында, партия, совет, хөй-иштиг организастарының төлөдекчилери, республика нанысталыдынан болган кожалы Тожу равнодан чалаакчыннар киришкен.

«Тыванын алдарлыг херэжээннери» деп ааг журналыкта РСФСР-ниң алдарлыг артизи Кара-кыс Мунаук, Тываның бөлүк-ишки театрының директору, чогаалчы Екатерина Танова, «Совет Тыва» совхозтуң ажылчыны Мөңгүш Александра Салчак, «Бурунгаар» совхозтуң мурнакчы ажыл-ишчизи Монгуш Кадыр, партия, совет хоочун ажылдакчы Бай-Кара Долданмаа олар киржип, Тывага херэжээннер, ажылчыннарның дугайында солуун сактыышкынналарын чугаалап бергеп.

Кежээнниң түнелиндеги районнуң эң идепкейлиг херэжээннеринге сүрүттүг белеткелерни тывыскан.

М. КАРА.

**МОСКВА.** Японияда Бо Китаваның удуртказ сураглыг ансамблинин репертуарында Чайковскийниң, Танеевтиң, Вартамовтуң чогаалдары, совет композиторларның ырлары калбаа-биле кирип турар. Ук ансамбльди «Хадынчыгаш» дээр, ол дыка хөй чыл дургузунда совет музыказын иептередип келген.

Амгы бо хүннерде «Хадынчыгаш» бистиң чуртувуста аалдап келген. Совет көрүкчүлер япон артистерниң оюнун улуг сонуургал-биле көрүп турарлар.

**ЧУРУКТА:** Япониядан келген «Хадынчыгаш» ансамблинин найысылалдын Төп концерт залында оюн көргүзүп турары.

**В. СОЗИНОВТУҢ фотозу.**
**СЭТА-ның фотохрониказы.**


ЭРГИМ
НОМЧУКЧУЛАР!
«ШЫН»
солунну чагыдып алыңар.


# БҮДҮРҮЛГЕ ӨӨРЕДИЛГЕЗИНИҢ БААЗАЗЫ

**ШКОЛАЧЫЛАРНЫҢ** чайгы үеде, өөредилгеден дашкаар дыштанылгазында, оларның чуртталгазында, ажыл-ишчин күчүзүнде ниитилелдиг үлүг-дүлүг болуп турар. Өөреникчилерниң будүүрүге бригадаларын организастап турары болгаш оларның кылып чорудар ажылдарын, аңаа совхозтарның болган еске-даа хөй-иштин, албан черлериниң талазындан дүүн чедирериниң дугайында айтырыглар чыгып удаа эвес тургустуунуң келген.

Бодунуң тургустуунуң келген үезинден бөөр,- ону детскин, дүзелап турар ажыл-агыйларга тарын өстүрүп турары продукция-биле, кылып турары ажылдары-биле, мал чемин белеткээр талазы-биле улуг дузаны чедирип турар бригадалар бар.

Бистиң республиканың школаларында 62 будүүрүге бригадалары бар. Ында 1884 га черни бижиттээн болгаш кедээ ажыл-агыйның янзы-бүрү культураларын тарып өстүрүп турар. Ол бригадаларның төвү кылдыр 29 хову тургулары тургустунган. Үстүү классчарның өөреникчилеринден 1052 кижи будүүрүге бригадаларында ажылдап турар. Олар колдуунда картофель, көкүтэ болган еске-даа га-даа тарылгаан. Бо чорук моон сөңгээр чер ажыының улам ынай сайзырадырынга аныяк салгалдың киржилгези, баштайгы базымы болуп турар. Чижээлээргө, Тожу районнуң Азаас школазының бригадазы картофель болган еске-даа погаларны өстүрүп, ону интернатка ажылдап турары болур.

Школаларның будүүрүге бригадаларында ниитилелдиг 36 тракторларны, 20 автомашиналарны, 3 автобусту, 4 суттарылга машиналарын быжыглаан болуп турар. Ол техникаларны түскай мергежилдиглерниң башкарылгазы-биле өөреникчилер боттары башкаргылап турар.

**ЧАМДЫК** школаларда өөреникчилерниң будүүрүге бригадалары чылдан чылче бедик дүжүттү өстүрүп, мал чемнерин белеткежин турарлар. Оларның чижээнге Бии-Хем районнуң Тураның № 1 школазының, Бай-Тайга районнуң Бай-Тал школазының, Чөөн-Хемчик районнуң Бажың-Алаак школазының болган Кызылдың № 4 школазының Ильинкада будүүрүге бригадалары бүгү талазы-биле эки нөрүүлүүнүн чедип ап, чита аныяк ажыл-агыйларга үүрг дүүнү нөрүүлүп келген. Бо бригадаларны организастап удуртуруга Бай-Тал школазының башкыны С. С. Тайлу, Бажың-Алаак школазының башкыны Д. Х. Дутаржап, Кызылдың № 4 школазыннан А. Л. Ермаков болгаш өскелерде улуг арга-дүрүмчалыын коргүзүп келгеннер. Черло бо ажыл талазы-биле Шекпээр школазыннан К. Т. Үстүүн, Тээли ортумак школазыннан С. М. Сат, Кызылдың № 3 школазыннан П. С. Высоческая болгаш өскелериниң карак кызыл ажылдарын бедидип-биле үзелеп турар.

Бистиң республиканың школаларында өөреникчилериниң будүүрүге бригадалары-биле чергелештир арга-арыг ажылдаашкынныг 27 бригадалары бар. Ында 1025 өөреникчилер ажылдап турар. Маңаа Балгазын ортумак школазында бригада эки ажылдыг.

Өөреникчилерни күнүзгүлүк өөредип, аңаа янзы-бүрү ажыл-ишчинге талазы-биле янзы-бүрү хевирниң хемчеглериг ап келген. Ооң чамдык хевирлери болза, дыштанылгалыг күнүзгүлүк лагерьлерни бо чайын 40 хирени организастап турганы болур. Аңаа 1891 өөреникчилер киржип турган. База аңаа немей чагаажыкшылыг-ның болган трудучилдүн сеткилге отрядтарын тургускан. дөрт муң ажыг өөреникчилерни киришкилеп турган. Чамдык школаларга сеткилге кыдыр бригадаларга даа тургускулап турганы дээш бо бүгү хемчеглер өөреникчилерни чайгы үеде будүүрүчү күн-ажыктарга паартиларын кежиндиринин төвүдүр болур.

**ӨӨРЕНИКЧИЛЕРНИҢ** будүүрүге бригадалары тургустуунган-даа болза, Өвүр, Монгун-Тайга, Эрзин, Тес-Хем кожуун районнарда ол ажылче совхозтарның болган хөй-иштин организациларынга киришкилеп, ынчаргеш-ле дыка муду дешлелде турар. Ол районнарның чамдык школаларында будүүрүге бригадалары тургустуулгаан болгаш ажылдап турарзар. Бригада бүрүүр кирече-чергези-биле ажыктыг ажылдарны кылып чорудуп келгенер. Оларга кичээнгей болгаш дузалаашкынныг хереглеттинип турар. Бо талазы-биле Тес-Хем районуң школаларындан көрүп болур.

Ол районнарның үш школаларында будүүрүге бригадалары бар. Берт-Даг, Ак-Эрик, Чодураа 30—40 хире өөреникчилерден тургустунган бригадалар ажылдап, аңаан чүүлдерни кылып келген. Оларның кайызында-даа хову туралгалары тургусгунгулаан. Берт-Даг школазының бригадазында 4 га картофельди тараан болгаш 30 та черде бир чылдың сигенин суттарып келген. Ак-Эриктиң школазының бригадазы 5 га картофельди, 1 га погаа аймаан тараан. Ол ышкаш Чыргалаңды школазының бригадазы 4 га картофель, 45 га куруглуг шөлүн суттарып ажаан келген дээш мынаан ажылдар бар. Самгаалдай ортумак школазында арга-арыг өстүрүүрүнүң бригадазында 38 өөреникчи киржип турар. Олар 40 га черге дыт үрезинни олуртпан болгаш үш черниң богун ханаан арыгаан, мынаң өөрүмнерни ажаан турар. Ону ында мынаң ажыл-агыйының түүлей кургулгаларын удуртуп келген. Бо чылын мал чемни белеткээринге районуң школа бүрүүр идепкейлин-биле киржип келген. Самгаалдай школазының директору Ай Кара-оолович Лопсаңның удуртуглазы-биле дыштанылгалыг күш-ажыл лагерь Кызыл-Чыраа дээ черге тургускан. будүк-бүрү белеткээринге болгаш сиген кезээринге дыка идепкейлиг киржип турар.

Моон алгаш көөрге, өөреникчилерниң организастатынган күжү-биле янзы-бүрү погааларны, мал чемнерин тарып өстүрүп, мынаң өстүрер хереккө-даа, сеңгелге тудуттада киржип, ниитилелдиг чүүлдерни кылып турарлар. Ылаңгыяда бо чылын мал чемни белеткээринге өөреникчилерниң будүүрүге бригадалары болгаш дыштанылгалыг күш-ажыл лагерьлери улуг дузаны кылып турар.

Ажыл-агыйларның болгаш хөй-иштин организациларының школаларының өөреникчилерни будүүрүге бригадаларынга улуг кичээнгейни салып, оң-сонун сайзырадырынга идепкейлиг киришкилерни ажылдыраа негеп турар.

А. АРАПЧОР.

Айтырыңар, харыылап берээл

# УРУГЛАРНЫҢ САНЫНДАН ХАМААРЖЫР

**«Үш уруглуг мен. Ургаларым адазы азыраан мөчээн. Садик өөтээнин чаштыын төлеп турдум. Бо чылдан эгелеп садик өөтээн долузу-биле төлээр апаралым. Чөгүм бөгүнге хирии садик өөтээн чаштыын төлээр үнүүлүүт бе азы долузу-биле бе? дап Таңды районда Кочетово суурнуң чүүттанчызы Л. П. Кууламаа айтыгаан. Тыва профобличөвүлелдиң юристконсультантызы А. Х. Амының үстүнде айтырыгга харыызын иеом адаанда паолаавыс.**

Уруглар садтарынга болгаш ясликлерге уруглар тургускан дээш ада-иелериниң төлээр акшазының хемчээли оларның ажылдап ап турар шалыңындан болгаш уруглардың санындан хамаарыжыр.

«Саатты херээжеңнерге, хөй уруглуглар болгаш бот-иелерге күрүне дузаламчызын улгаттырар дугайында ССРЭ-ниң Дээдэ Совединиң Президиумунуң 1944 чылдың июль 8-те Чарлыын ёзугаар уруглар садтарынга болгаш ясликлерге уруглар тургускан дээш ада-иелериниң ага уругларын киирап турар киижилериниң төлээр акшазын 25 хуу;

б) айда 40 акша чедир шалыңныг 3 уруглуг ада-иелериниң төлээр акшазын 50 хуу;

в) айда 80 акша чедир шалыңныг 3 уруглуг иелериниң төлээр акшазын 35 хуу;

г) дөрт болгаш оон хөй уруглуг ада-иелериниң төлээр акшазын оларның аңаа телевириндеи хамаарылга чокка 50 хуу эвээжеткен.

Шынаңгаш силер 3 уруглуг болгаш айда 80 акшадан эрү шалыңныг болзуңарза, сиңик ортээн долу хемчээлге төлээрицер чөп. Бир эвес мурунда сиңер садык ортээн эвээш хемчээлге төлеп турган болзуңарза, айда ап турган шалыңнар 80 акшадын эвээш турган-дыр, аны бухгалтерия-биле дугуруушканыр ёзугаар-ле херээжеңнер уруглары ажаары-биле 2 неделя чедир төлевирг чок немелде шелээни ап болур.

ССРЭ-ниң Министрлер Чөвүлелиниң 1973 чылдың июль 26-да хүлээп алган доктаалын ёзугаар 14 хар чедир назылыг ааранын уругну хайгаараары-биле бюллетеньнин 7 хонук чедирда бот-иелерге, ог-бүлээнгидеп чарылган болгаш ашаа өлген ие-херээжеңнерге 7 хар четпээн уруу ааранда оюу хайгаараары-биле бюллетеньнин 10 календарлыг хүн чедир берип турар болгай. А СЭКП ТК-ниң болгаш ССРЭ-ниң Министрлер Чөвүлелиниң «Уруглар ог-бүлелерге күрүне хузаламчызын күштелдирер дугайында» доктаалда ааранын уруун хайгаараарыга төлевирглиг үезинниң хуусазын он бирги беш чылда 14 хүн чедир үзадыр болгаш чаа немешкен хүннериниң шалыңының 50 хуузун төлеп бээри көрдүнген.

Ол ышкаш школа назы четпээннериниң албан черлериниг-ниң-чемнің чарыгдаарының нормаларын он бирги беш чылда ортумаа-биле 10—15 хуу бедидири, а ог-бүле кежигүнүне ногаштыр айда ортумак оруглганының ниити хемчээли 60 акшад ашпас ог-бүлелерниң ясликлерге, садтарга болгаш школа-интернаттарга уругларын тургускан дээш төлевирдеп хостаары көрдүнген.

Он бирги беш чылда шиңгээр лагерьларынга путёкалар ортээн чинчидир талазы-биле хүнүнүң температуразын доктаадын тургузары, уруглардың ог-бүлелериниң дыштанар талазындан улам тазырымчалыг байдалларын тургузар' соруага-биле чүүлдүүттарының болгаш өскелерниң кадыкшылга албан черлерин улам ынай хөгжүдүрүп берүүнүн.

## Сонуургактарга

### КАЖАР ӨДУРЕК

*Вологодадан ырак эвес Лукьяново суурнуң чоогунда уа тудуп алган черник өдурек кайбаскымчыктыг тывыгыр болгаш часпас чоруктуг коргускен.*

*Воскресенье эртекинде ол черник магазинниң садыкчыларын шаарга демирни дамчыштыр седыг гидизиче бирле черден кирип келген өдурек солдарын көрүп каапкаар. Өдүп орар селеңчилерге мелезин шиди-ле тавариктиг чон болурга, аваал чок чашкарны чоогунда турар бажыңның чуртталчыларын окижизидеп-биле дужаап каапкаар. Аңаа өдурек солдарын мяк аштарын-чемгерген, доскаар иштинде сугга эжидирип-эжидирип, тваржак иштинде читтирген, моралбас шыл каан.*

*Чогум-ак ол үеде ие-өдурек костюп келген, бодунуң солдарының дыштанып турганы уа бажыңны чазып чок шилип алган. Ол доскаар чанында кээп тонуткан, цыпкын, кыргырлай көрек эдип ээлээн. Өдурек солдары оңу дораан-на дыңнап каан, тваржак иштинден уне жедиглиг келгеш, негинге чорупканнар. Өдурек кудумчуда чуг-даа чогуур бугурек көргеш, бодунуң солдарын сөдүл үндүр эдерткеш, далаш чогу-биле сууг артынче чорупкан.*

*В. ЖУКОВ,*
*СЭТА-ның корр.*
*ВОЛОГДА.*

Редактор В. С. ШАРАВИН

## Агаар

Бөгүн республикага шокар будуттаар, чамдык черлерге чаъстаар, диниирээр. Хаттың дүргени секундада 9—15 метр чедир күштелир. Агаарның температуразы 16—25 градус чылыыр.

Кызылга бүргеш аяыр. Чаъс чагбас, хат секундада 9—15 метр чедер. Хүндүү 16—22 градус чедир цылыт болуур.

## КИНО

АВГУСТ 26-ДА

**«НАНЫРАЛ»:** «Шуптуузуп бодувуска» 9.30, 11.20, 13.10, 15.00, 16.50, 18.40 (узатказ), 21.10 шактарда.

**«ПИОНЕР»:** Кичөчымыды 10.00, «Часы олимпиада азыр пачалыында» 11.30, 13.00, «Солдарым кыстар чалаа туро» 15.30, 17.10, 18.50, 20.30 (узатказ) шактарда.

**«ВОСТОК»:** «Ышкаашкылардың чарыбаңар» 15.00, 16.50, 18.40, 20.30 (узатказ) шактарда.

## ЧАРЛАЛ

**Тыва АССР-ниң эге школаларының эстетиктиг кижизидилге болгаш өөредилге башкыларының республика конференциязынга уткуштур август 27-де республиканың хөгжүм-шинн театрынга, Бүгү-россиялың «Сочи-81» конкурузунуң лауреады ыры-хөгжүмүнүң «Аян» ансамблинин үлүг байырлал концерти болур.**

**Билеттерни филармониянын, хөгжүм-шинн театрының пассаларында, «Сагын» универмагында садыл турар. Коллективтиг чагыларны хүлээп ап турар.**

**Концерт 19 шак 30 минутада эгелээр.**

**«Шын» солунга I—II классчың дуржулгалыг чолаачыты негеттинип турар.**

## АВГУСТ 28-ТЕН 30-ГЕ ЧЕДИР

## ТЕЛЕВИДЕНИЕ

АВГУСТ 28-ТЕ

БИРГИ ПРОГРАММА
МОСКВАДАН

8.00 — «Үе». Информастыг программа. 8.40 — Эртемги сула шимчээшкин. 9.05 — «Ол-не удуг эртемниг нойгуш». Мультфильм. 9.20 — «Хуу аитырыг талазы-биле элээн наан интервью». Уран-чечен фильм. 10.50 — «Композитор А. Бабаянов» Фильм-концерт. 11.40 — Медээлер. 11.45 — 14.45 — Чаңсар. 14.45 — Медээлер. 14.55 — «Джазшкиннин кызыгаары». Документалдыг телефильм. 15.25 — «Шыдыраа школазы». «Шыдыраа овазадыы дээш дем-чиргел». 1-ги дамчыдылга. 15.55 — «Москва болгаш москвачылар». 16.25 — «Ыдыктыг дүргүүр». Фильм-концерт. 16.55 — «Орлёнок» телестудиязының аныяк корреспондентилериниң Рязань областтың «Светлый путь» колхозтуң паргазы А. И. Акимов-биле үзүгражылгалы. 17.35 — Баянистер оркестриниң концерти. Горькийден дамчыдылга. 18.00 — Дээди өөредилге черлериниг болгаш техникумнарга чаа өөредилге чылының үезээринге. ССРЭ-ниң дээди, түскай өөредилге министри В. П. Елютиниң тугаазы.

КЫЗЫЛДАН

18.30 — 18.45 — Телемедээлер

МОСКВАДАН

18.45 — Бөгүн делегезидэ. 19.00 — «Кижи болган хөйлүү». 19.30 — «Тангыр чер-дир, оваарымчалыг». Уран-чечен телефильм. 21.00 — «Үе». Информастыг программа. 21.35 — «Чеве, кыстар!» Москва областтың колхозтарының болган социалистиг эдилеглиг чагыында. 22.45 — Бөгүн делегезидэ. 23.00—23.30 — Белейболдан дүрт маргылдаазы. Туннел белүүтүн оюну. Эр улуг. Үргадан дамчыдылга.

ИЛИГИ ПРОГРАММА
МОСКВАДАН

12.00 — Уругларга фильм. «Электроникиның үнүүлүүлери». 2-ги серизы. — «Ыт-дөрткен оол». 13.05 — Волганың Күрүвеңги орус улустуң хөйүүн ырлының конкурзы. 13.30 — «Кайгамчыктыг маадырлыг чоруктар». «Ам база кады бис». Мультфильмнер. 14.20 — «Пальмовый Залесье» дугайында». Фильм-концерт. 15.25 — «Тозан алды дүгаар час». Документалдыг фильм. 15.55 — 17.00 — Чаңсар.

КЫЗЫЛДАН

17.00 — «Өрт аныылының дугайында чуртталчылар чүүү биле чогуурул». Документалдыг фильм. 17.20 — «Римниң дең адыгымгаш». Опшаарактар фильми. 18.00 — Тыва филармониянын артизи Сат Дамба-Доржу ирлаар. 18.30—18.45 — Телемедээлер. 18.45 — «Мал чемн белеткелиниң хүн демдеглээ». 18.55—Чарлалдар.

МОСКВАДАН

19.00 — В. Заболотный дошулуур оймаар. Харьковтан дамчыдылга. 19.10 — «Кино аян-чоруктар клубу». 20.00 — «Тамчыктыг удунар, чаштар!» «Шетя болгаш Кыымл бортчүтеш». Мультфильм. 20.15 — Концерт. 20.50 — «Спаашкын-даа, кузел-даа». Эртем-тайылбырлыг фильм. 21.00 — «Үе». Информастыг программа. 21.35 — 00.00 — «Маңаашкын». Уран-чечен телефильм. 1-ги, 2-ги серизлары.

АВГУСТ 29-ТА
БИРГИ ПРОГРАММА
МОСКВАДАН

8.00 — «Үе». Информастыг программа. 8.40 — Эртемги сула шимчээшкин. 9.05 — «АББГД-хаар». 9.35 — «Сиңерге, ада-иелере». 10.05 — «Эки бараанварны — хемнүү». 10.35 — Рязаньның Күрүвеңги орус улустуң хөйүүн ырының конкурзы. 11.00 — Чадаг-терге спортунга делегей чемпионады. Ангы-ангы чарыш. Хереэжеңнер. Прагадан дамчыдылга. 11.25 — «Номчулга дээрбээ». 11.55 — «Кады ажылдавышаан». Тележурнал. 12.25—«Спортлотонун» 35-ки тиражы. 12.35 — «Кижи. Чер. Ойтаргай». 13.20 — «Үе. Төөгү, Өвүр-девир». ССРЭ-ниң улустуң чуруктуузу Д. А. Налбандиан дугайында эртем-тайылбырлыг фильм. 13.30 — «Александрың советлу аныяшкыны». Мультфильм. 14.00 — Бөгүн делегейде. 14.15 — «Харыызы белеп-даа бол, бодаттыңнаан болдатта». Документалдыг телефильм. 15.15 — Уруглар-га фильм. «Хамаанныг школазы» чоруунда». 16.25 — «Билиптиг-дээ бол, алдептиг». 17.25 —«Челээш». Улустуң чогаадыгазының IV делегей фестивалының телепрограммазы. «Часым аялгалар». (Вьетнам Социалистиг Республиказы). 17.50 — Политиктиг тайылбырланы В. П. Бекетовтуң беседазы. 18.20 — «Шүүтү чүве дериг барган». Мультфильм. 18.30 — 18.45 — Чаңсар. 18.45 — Документалдыг телефильм. «Ук Сибирьниң библиотекинге». 19.35 — «Экранда — цинкомедия». «Антон Иванович ажыыны тур». 21.00 — «Үе». Информастыг программа. 21.35 — 23.15 — «Кинопанорама».

ИЛИГИ ПРОГРАММА
МОСКВАДАН

14.20 — «Музыкалыг кюсю». 15.50 — «Зоопаркка дуңмаразы», «Найырчи кижи катап кестүп келди». Мультфильмер. 15.30 — А. Арбузов — «Эрги шагның комедиязы». Бүлбүшевтиң драмазын М. Горькийн аттыг академиктиг театрының шинээ. 17.45 — «Документалдыг экран». Шулуктуу Р. Рождественский эртирер. 18.45 — И. Тургенев. Аңмаадырының тогаадыгының арыннарындан. 19.30 — «Музыкалыг Эстония». 20.00— «Тамчыктыг удунар, чаштар!» 20.15 — «Кадыкшыл». 21.00— «Үе». Информастыг программа. 21.35 — «Россия» Культура бажыңының улустуң логгуун творчестволуг коллективи концерт. Саранскиң симфониязы. 22.00 — 23.05 — Футболга ССРЭ чемпионазы. ЦСКА — «Динамо». (Киев). «Динамо» Төп стадионнаан дамчыдылга. Чаңсарда — спортчуттуг шинчилеңнер. Ээлээ чемпионадыы.

АВГУСТ 30-ДЕ
СЕРГЕЙ ПРОГРАММА
МОСКВАДАН

8.00 — «Үе». Информастыг программа. 8.30 — «Эртемги сула шимчээшкин. Чыжыг-сонуургал». 9.00 — «Будильник». 9.40 — «Совет Дайылынче бараан болуп-тыр мен!» 10.30 — «Кадыкшыл». 11.15 — «Эртемги почтаа». 11.45 — Чадаг-терге спортунга делегей чемпионазы. Ангы-ангы чарыш. 100,7 км. Эр улус. 12.45 — «Кедээдеп дамчыдылга». 13.15 —«Музыкалыг кюсю». 13.45— «Фикпиң костюп келгеш». «Фик утаанныг апаргаш». Мультфильмнер. (ЧССР). 14.00 — «Бөгүн — Шаатёр үнүү». Хөөрүдээн үзүгражыр министри Б. Ф. Братченко-биле беседа. 14.15 — «Бистиң баңыр чедиргишкиннерниң хүлээп ап моорлер». Шахтёр хүүгүнге музыкалыг программа. 15.15 — «Үлүг амыдыраа». Уран-чечен фильм. 16.30 — «Кино аян-чоруктар клубу». 17.30 — «Делегей панорамазы». 18.15 — «Эки кижиниң камгалаарының хүнү». Телешоу. 19.30 — 19.45 — Чаңсар. 21.00—«Үе». Информастыг программа. 21.35 —«Джаз Фестиваль». 22.20 — Шахтёр хүүгүнге документалдыг фильмнер программазы: «Шахтёрүүл горнячылары», «Кузбассчылар келген директор». 23.00 — 00.45 — Футболга ССРЭ чемпионазы. «Динамо» (Москва) — «Спартак». «Динамо» Төп стадионнаан дамчыдылга. Төөгүлелде — Медээлер.

ИЛИГИ ПРОГРАММА
МОСКВАДАН

14.20 — «Антёрвүү уран сөзүүнүң ССРЭ-ниң халдыын артистери В. Андижапарндже болгаш Ф. Раневская олар». 15.30 — «Композитор Б. Чайковскийниң. Фильм-концерт. 16.20— Документалдыг фильмнер программазы: «Мен, сен, оол». «Кады бо азы ынчы бе». 16.55 — «Челээш». Улустуң чогаадыгазының IV делегей фестивалының телепрограммазы: Ирак. 17.20 — «Куртизанкаларның бай шагларга балыкчылары-турецтиглер». Хөй серизлыг уран-чечен телефильм. 6-ты серизы. 19.05 — Дашпыкы эстрадаңың аллагалары. 20.00 — «Тамчыктыг удунар, чаштар!» 20.15 — «Кино кедүкчүүн демдеглээ». 21.00 — «Үе». Информастыг программа. 21.35 — «Джаз ансамблин ырлаар. 21.45 — Шын-на хоккейге делегей марылдаазы. ССРЭ-ниң шилиндеп командазы — Индияның шилиндеп командазы. 2-ги үе-раинезиг. Эр улус. 22.20 — 22.30 — «Балыкчы болгаш оол» кинофильм. Төөгүлелде интернатчыг орнаалыкчы фильм «Финляндия».


Редакциянын адрези: Кызыл Щетинкин-Кравченко кудумчузу, бажыы № 3. ТЕЛЕФОННАРЫ: Редакторлуг 2-24-63, редакторлуг орналаачыларының 2-35-24, 2-31-75 харыысалгалыг секретарының 2-23-35, секретариаттың 2-23-35, партлайн аныырал болгаш совет тургузуг киижилериниң 2-37-13, пропаганда киижизиниң 2-31-75, культура киижизиниң 2-23-54, кедээ ажыл-агый киижизиниң 2-21-47, үлетпүр киижизиниң 2-31-75, калаа киижизиниң 2-41-27 информация киижизиниң 2-20-60, корректорларның 2-27-41, бухгалтериянын 2-12-45, солун келбейи баргааза 2-32-75 телефоннар долгавар.

Индекс 17866 Чагыг № 1617

СОЛУН НЕДЕЛЯДА 6 КАТАП ҮНЕР

Тыва АССР-ниң Министрлер Чөвүлелиниң Ном үндүрер чер, полиграфия болгаш ном садыының херектериниң талазы-биле эргелелиниң типографазы (Кызыл, Щетинкин болгаш Кравченко кудумчузу, бажыы 20-1) ТС-00812

Бүгү чурттарның пролетарийлери, каттыжыңар!

# ШЫН

СЭКП Тыва обкомунуң, Тыва АССР-ниң Дээди Совединиң болгаш Министрлер Чөвүлелиниң органы

№ 199 (11697) | 1981 чылдың август 27, четверг | 1925 чылда үнедеэлеттинген | Өртээ 2 кеп.

## АЖААЛДА СООНДА – ТАРЫЛГА

Саратов областың хөвү-шөлдеринде ажаалдарның чымыскы амданда адаптавайн, ол хире бүгүн чажар культураларны олуртурунуң чогуур ууламзылары чедип келген. Уреэлилерни шөлдерге таарыштыр чажарының аргаларын ажыл-агыйлар дээп тып турар. Көк-тарааны болгаш ымыс-тасты ам оскаш барык 600 муң гектарда чаштырган.

Бүгүн чажар культуралар бистиң тараа шөлдерливистиң дерттүү бирээзин бичиле ажыг черни эзлеп турар-дыр болза олар тараа чымыдазының чартыкы хандырып турар дээн. СЭКП Калининн райкомунуң бирги секретары П. Зубрилин чугаалаан. Бүгүн чажар тараалларның шөлүн 20 муң гектарга улгаттырары шинчилеп бис. Кандыгжыпкыр уланыр үш чыл бистиң ыдыг аргаже шилчиприне албадап келген. Бо берге чайын күүн чажар тараалар часкыларындан ййи катап ажыг дүжүктүр болган. Чамдык участоктарга механизаторлаар гектардан 20 центнер чедир тарааны бастырган.

Бо районда кызыл-тасты болгаш пестараазы чаштырын турары шынарлыг болган дүрген.

«Берел» совхозтуң механизаторлары иүсүү тарылганы эки белеткээн шөлдерге чоруткан. Участоктар көк-тараанның төлбенизин бек сыптаан-биле шынтыскан. Оны ажыл-агыйда 100 таға турганыпдан 500 га чедирген.

Августуң ййги чартыы тараажыларга эң-не бачым үе. Шөлдерде ажыллар шупту кашеырлаажыр: тараа ажаалдазы, сизое газыры, шөлдерни саваадан ырыгларын болгаш... иүсүү тарылга.

Саратовтуң механизаторлары артемденнерниң болгаш специалистерниң сүмелери хынамчалыг шенеп турарлар. Бо чылын күүн чажар тараалары миллион 300 муң гектарда олуртаан, саратовчулар шөлдер чылдың безик дүжүттүг үедээлиин тургузуп турар.

СЭТА-ның корр.

Саратов.

# КОММУНИСТИҢ АТ-АЛДАРЫ БОЛГАШ НҮҮРҮ

Халбак делген улуг Төрээн чурттуң хөөрайларында болгаш кодаазында СЭКП-ниң XXVI съездизиниң шиитпирлерин, ом бирги беш чылдың баштайгы чылының планныг даалгаларым боттандырары дээш бүгү улустуң эрес-кадарлыг ажылгынын хайныккан. Оон бирги өдүргүларында камаан кезээдигизи дег коммунистер чоруп турар.

«Партил кежигүннери энергиязының-даа база күш-амылдың салыпта-чурумунуң-даа талазы-биле бүгүдениң мурнунга чөрүүр үмүрлүг» — деп, В. И. Ленин айтып чөрээн. Улуг баштыңчының чагыын үдуртулга болдургаш, коммунистер, күш-амылга-даа, хөй-ниитил амыдыралынга-даа, өөредилгеге-даа база хууда амыдырал-чурттал газынга-даа камаан кезээде, чала-даа бистиң ленинчи партиявистиң кежигүнүнүң адыш бедик эдилээзиниң үлегер-чижээн көргүзүп чөүүрлер.

Коммунистиң ат-алдары, эш-өөрүмге хүндүткели ала-чайгаар ажаа болу чедип келбес. Оны хамыпкы мурнунда ак сеткилдиг күш-амылы-биле, партиякың база чонның мурнунга харыысалганы бедик медерелдиг көөрү, бодунуң ажыл-херээн чончуг эки билиги-биле, өскелерни баштап, организастап билири база оларга үлегер-чижээн көргүзери-биле чедип алыр. Кезээде коллективтиң эрге-амыйы дээш ол амыдап чурттаар, аңаа партияның ёзулуг төлээлекчизи, бедик идейлиг политиктиг дайынчызы кылдыр бодун көргүзээ хүлээглелиг.

Амгы үеле коммунистерниң аразындан чүс-чүс ышдыг чижектерни көргүзүп болур. СЭКП обкомунуң кежигүнү, Кызылда 48-ги тудуг эргелелинде штукатурчулар бригадири Е. С. Бизяеваның инициативазы-биле коллектив бо чылдың бирги кварталының планын СЭКП-ниң XXVI съездизиниң ажыттынар хүнүнде күүседир деп эгелээшкинин кылгаш, сөөгүн алдарлыы-биле тудуп шыдаан, а бирги чартым чылда эргелелде бригадалар аразынга чарышпа бирги черни алган. Коммунист бригадир хамыктың мурнунда ында партбөлүүнде, оон кежигүннериге даянып тургаш, коллективти сырый маттыштыганындан, күш-амылды организастаарын эжикидип, тудугжулар өртүзүнга идей-политиктиг кежиндирилгеним күштелдиргемининден оны чедип алган.

Бодунуң эрес-шудургу күш-амылы, билдиглиг организаторчы чоруу-биле коммунист Екатерина Сергеевна Бизяева Тывының тудугжуларында сураглыг кижилерниң бирээзи апарган. Ол ышкаш ат-алдары бүгү республикада сураглыган «Большевик» совхозтуң саанчызы Н. Д. Таан, Кызылдың № 1 АТБ-зиниң чолаачызы А. И. Гапэйне, «Чөдураа» совхозтуң хойжузу И. С. Данзурун, Чаа Шагаан-Арыг хөөрайының тудугжузу А. Ф. Ягозин ышкаш ленинчи партия кежигүнүнүң бедик адын алдарлыы-биле бүзүредип чоруур коммунистерниң аттарын чүс-чүүдүг-биле аазап болур. Ындыг кижилер найгамчын ак сеткилдиг болгаш бижиг принципиалдыг, бичө сеткилдиг база эш-өөрүмге эвилең-эзилеп болуру-биле онзаланыр турарлар.

Ындыг болза-даа ийи, чаңгыс коммунистерниң талазынган дүргенге ат-алдар чедип алырын болдаап, план күүселдезинге хөөзүм, меге немей бижилге ыыпып, күрүне мегелээр чоруктар бар, а чамдыктары хуузунда байысаар, оон недерезе күрүне кусели-биле чайлагны азы бажыңны безин туттуруп ап, арым-күүр чон байдалга чедип турарлар. Хөөлүргап, сайыыргаар болгаш чашпалаар, албан-дужаалын сөөра ажыглаар, ажыл-агыйны эвес база арагалаар чоруктар ам-даа эчизинге чедир үзүтпаттынмаан. Ындыг кижи шыданыр аргажок фактылар дугайында партия комитеттеринге, улусчу контроль органнарынга чагаалар ий-ийде иээп турар.

СЭКП Уставының негелделерин күүселдеп, база партийни моралдың нормаларын каржызы-биле хамыктаан болгаш төлеп чок үүлгедиглерни кылган коммунистерге эптеш чок байдалды тургузуп, партия организациялары оларны партийни хүрээлеңден үндүрериңге чедир хемчегларын эп-даа турар. Сөөлгү чылдарда № 5 КМК-ның кол бухгалтери турган М. С. Сагаздайны меге немей бижилге кылганы дээш, «Нара-Хаан» совхозтуң директору турган В. А. Бутенкону ажыл-херээнге харыысалгазым чидиргени дээш, Эрзин, Чөөн-Хемчик райүүсөмнарның культура килдистеринің эргелекчилери тургулаан К. Б. Куулар биле С. С. Монгуш оларны аразалап, сагыпта-чурум үрезин дээш болгаш өскө-даа эштерни партийдан үндүргеп. Ынчанмыпке чөндүк партия эге организацияларны ындыг кижилерге хамаарыштыр эптеш чөп, принципиалдыг чорукту тургуспас, оларга-биле дыка үр «сөөртүүчүл» иээр таварылгалар база бар.

Маңаа хамаарыштыр СЭКП-ниң XXVI съездизинге СЭКП ТК-ның Отчёт илеткелинде мынча дээн: «Партияның Уставын болгаш партийни моралдың нормаларын үрээр, боттарын төлеп чок ап чоруур кижилерге хамаарыштыр бистер кезээде эптеш чок бооп келген болгаш болур-даа ужурлуг бис дээрзин онзалап демдеглээр херек. Бистиң партиявистың ат-алдарының, авторитединиң болгаш оон хүрээлеңиниң арыынын дугайында чугаа чоруп турза, кымга-даа чиигелзе түрбас ужурлуг». Маңаа нол роль партия эге организацияларынга хамаарлыр. Ынчалзажок оларның чамдыктары ийи, чаңгыс коммунистер Устав негелделерин хамыпып, төлеп чок үүлгедиглерни кылганын билип турза-даа, чогуур өйүүлээ хемчег албас, а удуртукчу эштерге хамаарыштыр «үстүү» черлерден хемчег алырын манап олурарлар. Ындыг ону барымдаалаашкынын болдурбас болза чогуур. Чүге дизе администрасияның азы аппаратның ажыл-чорудулгазын партия эге организацияларын контрольдаар эргезин бүрүн доктуу ажылдаар ужурлуг болгай.

Оон дигезе Устав негелделерин күүселдип турарының дугайынга коммунистерниң ыңнаныгларын алырын, олар-биле эш-күүдүнүң бесселарын кылырын база партия хуралдарым ханыгаштап эптиргерин маңаа калбаа-биле ажыглаары эргемнен чугула. Партия хуралдарынга-даа база коммунистерниң ыңнаныгларын алырда-даа, будурулгечи айтырыглар-биле кады оларның политиктиг билиин бедидип турарының, моралдыг мазу-шынарының, ег-бүдеве ажыдыралының, удуртарымның өөредилге-кижизидилгезиниң айтырыгларын бүгү талапкыр сайгарып көөр херек. Партия кежигүнү бүрүзүнүң бүгү ажыл-херээнден, оон моралдыг мазуулуктан, ажыдырал-чуртталгазындан ниитизи-биле парторганизацияның ат-алдазы база авторитеди улуу-биле хамаарлыр чүве тээзе, коммунист бүрүзү ол дугайын мээзээ бөлүк харыысалга-биле мөзөөп билир хүлээглелиг.

## ОМСК: ТЫВАНЫҢ МАЛ ЧЕМИНИҢ БЕЛЕТКЕЧИЛЕРИНДЕ

*Фоторепортаж*

Омск областың аңгы-аңгы районнарында ажыдап турар Тывадан баргап мал чеминиң белеткекчилериниң хөй бөлээ бичии-даа чай чок ажыл-дап турар. Оларның бир чамдыкы тараалыг чон ажыл апарган хөвү-шөлдериниң савазын пресстээн, а өскелери оны машинага удуртеп, демир-оруу станцияларынче сөөртүкеп.

Элээн-ноон сөөртүүшкүнүң төлээлери бо дүннерде саваң пресстээн аларының талазы-биле планнарын күүседиринің кыйынныг мөзөөлерин Мөңге-Тайга аглыгларга Бии-Хемниң «Халыңа», «Шивилиг», Кызыл районнуң «Шамбалыг», Чөөн-Хемчиктиң «Большевик», Каа-Хемниң «Совет Тыва» совхозтары хамаарлыр.

Бо дүннерде мал чеми белеткээн турар совхозтарның ажыл-чыннары пресстээн савазын демир-оруу станцияларынче сөөртүр ажылче бүгү күүжүн мөөнүлеп турарлар. Чүге дээрге демир-оруу станцияларының ажылдакчылары бистиң чаңчыл чер чурттуттарывыска улуг дузаны көргүзүп, дыка хөй вагоннарны саваң чүдүрери-биле берип турар. Ынчангаш ол бүгүнү шын ажыглап, вагоннарын бичии-даа үеде хос турар чорууп болдурбас дээш чүдүрүкчүлер ажылын орай кежээге чедир сокпаттайн турар.

Москаленск районнуң «Советская Россия» колхозунга чеде бээривиске үк черде Чөөн-Хемчик районнуң «Большевик» совхозунуң мал чеминиң белеткекчилери ажылдап турар болду. Үк бригаданы Алексей Монгуш удуртуп турар. Оонбиле ужурашкаш, ажыл-иштиң кандыг чорун турарын сонуургап айтырарывыска, ол мынчаар харыылады:

— Бистиң совхоз бо черден 400 тонна савазыны пресстеп алыр дээ сорулганы салган. Ынчангаш ол планывысты чоруур хүүсаазында күүседир дээш бүгү күүжүвүстү оллеге утпаңдырып, эртен эртеден орай кежээге чедир ажылдап тур бис. Амга чедир 300 ажыг тонна саваң пресстеттингеп, оон 200 ажыг тонназын сөөртүп чорудуптувус. Алган планывысты эртүү айдың ортузунге чедир күүседир бүгү барымдаалар бисте бар.

Каа-Хем районнуң «Совет Тыва» совхозу Омск областан 1300 тонна саванны белеткеп алыр сорулганы болгаш-ның мурнунда салгаш, ынаар 20 ажыктың иштинде Советтиң төлээлери үк черге баргаш, башпайгы хүнүнден этелээш организастаг. бир-ниитил ажылдап тургаш, августуң 24-ке чедир 500 ажыг тонна саванны пресстеп алганнар. Мал чеминиң белеткекчилериниң аразында 'калбарган' социалистиг чарышка саван пресстекчилери Багай-оол Чопаа, Хүлер-оол Хепчи, Владимир Намчал эки түнелдерни чедип ап, шаңнап, мактадып турарлар.

Демир-оруу станциязының ажылдакчылары Тывадан барган совхозтарның төлээлери-биле керээни база чаргап. Бир эвес оларның берген вагоннары айыттынган хүүсаазында чүдүртүмнес болза оон соонда 1 шак тутканы дээш 27 рубльди ажыл-агый төлээр. Моон алга көөрге ол бистиң совхозтарывыска тааржыма чок. Бир эвес кандыг-бир чылдагаан-биле бир вагонну айыттынган хүүсаазында 3 шак кажар түзээ болза 81 рубльди төлээр апаар.

А мындыг товарылгалар эвээш-авсс. Дыка хөй совхозтарның мал чеминиң белеткекчилери эвээш болганындан вагоннарны үе-шаанда чедирер ажылдар чүгү оожум темпилиг чорун. ажылчыннар хөвүларда саваң пресстээр-дээ, ону демир-оруу станциязынче чүдүрер-дээ ажылдың четтикпейн турар. Бүтүнгө, ажыл-агыйларның удуртукчуларының төрээн черинде, аал-оранындан ырак черде ажылдап турар улузунче сагыш салып, ынаар немелде күштү чорудар болза эки. Оон башка күс дүжүп, соок үе келир чоокшулаан.

В. ЧАДАМБА.

ЧУРУКТАРДА: Чөөн-Хемчикте «Большевик» совхозтан Омск областа чеде берген мал чеминиң белеткекчилериниң аразында социалистиг чарыштың сөөлгү 7 хонукта тиилекчи болган саваң чүдүрүүчүлери А. Ооржак, С. Сарыглар болган С. Куулар (үстүнде) олар эзлеглиг вагонну чүдүргеш, оларның дыштанып турар үезинде бо чуруту тыртыпкан: «Ак-Туруг» совхозтуң хоочуи човаачыларының бирээзи Ким-оол Дандай-оол (ортузунда чурукта) хөвү-шөлдерде пресстээн савацны демир-оруу станциязынче сөөртүр талазыбиле түн бүрүнүң планын 140—160 хуу күүседип турар чылдыгаан вагонларны коргаан электровоз Омск — Абакан хоп маршрут-биле үнүпкеин.

Авторлуң фотолары.

## ААЛ-ОРАНЫНДАН ЫРАКТА...

## ЯДРОЛУГ ДАЙЫННЫҢ КЫЖАНЫЫН БОЛДУРБАС!

Америк атомнуг бомба Хиросиманың кырынга чазылган 1945 чылдың август 6-дан бээр кижи төрелгеннин кырынга ырактан келген айылганыг кижанныкшын нейтронныг чеченнен өдүрүлгени дээш президент Джимми Картерниң АКШ-тың администрациязының хүлээн алганы-биле дыка өөрүп турар-дыр дээн. СССР-ниң Дүрбелээр академиязының Чөөн чүү шинчилээшкин мөзөлериниң, директору академик Е. К. Примаков чугаалаан. Совет болган даштыкы журналистерге совет хөй-ниитил төлээлекчилериниң парлалга конференциязынга август 25-те Москвага, СССР-ниң Дээдиг черлериниң Президиумунуң Парладага төөгүлүг, совет хөй-ниитиниң мурнундан ол чүве чугаалаан. АКШ-тың президентиниң нейтронныг бомбаны бүдүрерин эрелээр дээш шиитпиргин урунуктарынга ол конференциязында чугаалаан.

Вашингтонуның нейтронныг чеченнен «сарыг», харын-даа «бактыг» чыыжок, оон-биле кады «тайбыңны быжыглап» шыпаар аргалыг чеченнен кылыр керегүзер даап ийи арынныг оборонажыышкынынар харын өскелеңнеңнин хайыкпырын келир-дир деп, чугаа үзүмчүлээн. Нейтронныг бомба — өлүмге чедирер хөреңгелиргининиң кыдыгыр чаштыныг чеченнен

*Кижизидилге ажылын комплекстиг чорудар*

# ЧУРТТАП ТУРАР ЧЕРИНИҢ ААЙЫ-БИЛЕ

СЭКП-ниң XXVI съездиниң шинитирлерин болгаш СЭКП ТК-ның идеологтуг, политика-хозяйственный [illegible] улам ыдай эжеңдер дугайында доктаалын амыдыралга боттандырар талазы-биле партия райкомунуң, райониң партия комитединиң, райисполкомнуң [illegible] идеологтуг айтывишкинниң төвүнде. Чоннуң чурттап турар черинииң аайы-биле ажылды удурткулуг партия райкомунуң чанында хей-ниитиниң район [illegible] составында партия райкомунуң, райисполкомнуң [illegible] пропагандистер болгаш агитаторлар кирип турар. Ол эвилел активтиң [illegible] организатордуг-политикалыг ишчилерге, [illegible] дыржулгаты пептередир, политикалыг болгаш ажыл-агыйжы кампаниялар үезинде чогуур [illegible] ажылдарны чөп-шөлүн [illegible] болгаш политика-хозяйственный ажылдарны чоргузуп турар.

Масса-политиктиг ажылдың дээштиин бедидер, чоннуң идей-политиктиг, күш-ажылчы болгаш молуу-шынар кижизидилгезинге оон салдарлыг улгаттырар талазы-биле ажылдаа чоннуң чурттап турар черииниң аайы-биле ажыл районнуң идеологтуг айтывишкинниң төвүнде. Чоннуң чурттап турар черииниң аайы-биле ажылды удурткулуг партия райкомунуң чанында хей-ниитиниң район [illegible] составында партия райкомунуң, райисполкомнуң [illegible] пропагандистер болгаш агитаторлар кирип турар. Ол эвилел активтиң [illegible] организатордуг-политикалыг ишчилерге, [illegible] дыржулгаты пептередир, политикалыг болгаш ажыл-агыйжы кампаниялар үезинде чогуур [illegible] ажылдарны чөп-шөлүн [illegible] болгаш политика-хозяйственный ажылдарны чоргузуп турар.

Ынчангаш чурттап турар черииниң аайы-биле ажылды удурткулуг партия райкомунуң, райисполкомнуң, райониң партия комитединиң, райисполком

# Т А Й Б Ы Ң — БҮГҮДЕҢИҢ ХЕРЭЭ

**Шериг күчүүлүү талаым-биле удур турчуушкунуун деңелдии чавызадыр, тогуучалыг дээтиимээ чүвээлажыышкыны, мар, бот-боттарынга ажыктыг кады ажылдажылганы калбартырыы — СЭКП-нин XXVI съездиниң недүргеи 80 чылдарда Тайбыныын программазында тодаргайдаан политика ындыг болуп турар.**

**Ямаы-бүрү политиктиг бедуктер ол программаны бүгү тала-биле биилеп, делегейниң калбак хей-ниитизиниң талазындан деткип турар.**

**Тайбың бүгү-ниитиниң бойзаа, оңу камгалазары, бижиглазары бүгү нүрүпелериниң ниити херээ болур ужуруг.**

СОФИЯ. АКШ-тың агрессивтиг империалиттиг бедуктериниң сарыыл чок аңмыдыг политиктазының сүзүктээ илдегейниң дүшкүүрүг чорду чидиглеткен амгы үеде «Делегейниң парламентилериниң болгаш удыгтарының» ССРЭ-нин Дээди Совединиң Кыйгырыы оның чугула ужуур-дузалыг болуп турар деп, Болгария Улус Республиканың Дээди Совединиң Тергааныының Даргазының орлактыызы Д. Вылчева СЭТА-ның корреспондентиниң медеглээн.

«Империйниң халаа-чоюу дээш сагыыш човаапкыны, чер кырынга тайбыны камгалаар дээш, чаа ыяшыны болдурбас дээш бүгү-ле чүүлдерни кылыышкын чаңчылдыг хей-ниитизин ССРЭ-нин Дээди Соведиин ол оң чугула документилиинде аңытыгаан. Шынчаңгаш Кыйгырыгны делегейниң дешилгелиг хей-ниитизин шаңбаа дээр.

Каттышкан Штаттар баштаан НАТО-нуң талазындан чеңгелиниишкиниирни эдерээ бүдүрүп турарын, делегейге «сорукчу чорукту америк империалистиниң» өңгүдээ дээштиинии, чугаалажыышкыннарга чаңгыдаа айтырыгларын тайбың шиитпирлээрилеп америк администрациязының ойталаан турарын болгаш улус ханы дуурозинга-биле көрүп турар. Болгария Улус Республиканың ажылыг чаңгыдаа тайбыныңы үзелиин-ни билир болгаш тайбыныы кончалыг, улуттарның аңмыг чок чоруун хандырар, чеңгелиишкиниирни эдерээ бүдүрериин сөңээдыр, бүү-тенсеюти дуужүр, америк империалиттиг бедуктериниң чаңгыдаа чүүлдерни идепкейлиг киржип турар.

СЭКП-ниң XXVI съездиннаңгы улам байыткан Тайбыныың совет программазы делегейниң бүгү улустарының күзелсоруужуна бүрүн дүгүүн турарын Болгарияның Коммунистиг партиязы болгаш чаазаан уза медеглеп келген.

Тайбыныы бижиглазары — Совет Эвилелиниң болгаш социалистиг оске-дээ чүрттарның дашпаы политиказының ноол соруглазы болуп турарын ССРЭ-нин Дээди Совединиин Кыйгырымында онзалаан айытканын, Ядролуг халапшын кыскаашкынгаа ниити чеңгелиишкиниирниң эдерээ чаа бүдүрүүшкүнүн болдурбас дуганыында чугаалажыышкыннарны дээш ниитилеп-сеткилдээ Совет Эвилелиниң кыйгырыгны депшээлиг америк хей-ниитизи шиитпирлиг деткин турар деп, АКШ-тың сүрегтиг хей-ниитизи ажылдаачылыы, тайбың дээш хамаатылыг хей-ниитизи «границаларын хей-ниитизи» дижир эргежок чугулаашкынга бүгү-ле чүүлдерни кылырының ажыг-ёзүн ол онзалаан демдеглээн. АКШ-тың администрациязы бодунуң амгы үеде дашпаы политиказындан ойталаар болган чеңгелиишкиниирни кыскыртаарлаашкыны хамаарышпас чоруун дора көргеш америк хевирлиг чугаалажыышкыннарны эгелээринге эки үндезин болуп турар. Ол шиитпирлээрилеп америк администрациязының ойталаан турарын болгаш улус ханы дуурозинга-биле көрүп турар. Болгария Улус Республиканың ажылыг чаңгыдаа тайбыныңы үзелиин-ни билир болгаш тайбыныы кончалыг, улуттарның аңмыг чок чоруун хандырар, чеңгелиишкиниирни эдерээ бүдүрериин сөңээдыр, бүү-тенсеюти дуужүр, америк империалиттиг бедуктериниң чаңгыдаа чүүлдерни идепкейлиг киржип турар.

СЭКП-ниң XXVI съездиннаңгы улам байыткан Тайбыныың совет программазы делегейниң бүгү улустарының күзелсоруужуна бүрүн дүгүүн турарын Болгарияның Коммунистиг партиязы болгаш чаазаан уза медеглеп келген.

Тайбыныы бижиглазары — Совет Эвилелиниң болгаш социалистиг оске-дээ чүрттарның дашпаы политиказының ноол соруглазы болуп турарын ССРЭ-нин Дээди Совединиин Кыйгырымында онзалаан айытканын, Ядролуг халапшын кыскаашкынгаа ниити чеңгелиишкиниирни эдерээ чаа бүдүрүүшкүнүн болдурбас дуганыында чугаалажыышкыннарны дээш ниитилеп-сеткилдээ Совет Эвилелиниң кыйгырыгны депшээлиг америк хей-ниитизи шиитпирлиг деткин турар деп, АКШ-тың сүрегтиг хей-ниитизи ажылдаачылыы, тайбың дээш хамаатылыг хей-ниитизи «границаларын хей-ниитизи» дижир эргежок чугулаашкынга бүгү-ле чүүлдерни кылырының ажыг-ёзүн ол онзалаан демдеглээн. АКШ-тың администрациязы бодунуң амгы үеде дашпаы политиказындан ойталаар болгаш

*Бөгүн — Совет кинонуң хүнү*

# ЧАҢГЫС УГЛУГ, ХӨЙ НАЦИОНАЛДЫГ

**Чуртта миллион-миллион кижилерниң сайым-чолу болган колбоолуушкуннар дугайын төөгүрүп — хөй национадлыг совет киноүн чаңчылы. 30 мун ажыг актёрлар, режиссёрлар, операторлар, чурукчулар, экранның эске-даа мергежилдериниң ажылдакчылары бөгүн Совет кинонуң хүнүн демдеглээр.**

**Чүге эртем беш чылда уран-чечен 750 документадлыг, эртем-нептерелдиг болган өөредилгениң чеди мун ажыт фильмилерин кылып үндүрген 39 студиялар чуртта бар. Ол үеним дургузунда киногеатрларга 20 миллиард кижи барган. Ындыг өөрүгүүр делегейниң чаңгыс-даа чуртунда чок. Кино мастерлериниң кичээнгейиниң төөгүзүнде — бистиң үеэвис, оон мадыртыг ажылдакчылар. СЭКП-ниң XXVI съездиниң шийтпирлерин боттандырары дээш бүгү улустуң демнели турун турар.**

**Кинематографистерниң чаа ажылдарының болган чогаадымчы планнарының дугайында СЭТА-ның корреспондентилерин даамчыткан.**

### КАДЫ АЖЫЛДАЖЫЛГАНЫҢ КАЛБАРЫЫШКЫНЫ

Революцияның коргуш чок мадырлыг кампалчыгы Ф. Э. Дзержинскийге тураскаадыкчаа ленгады «Террор» операциянның бурганы» деп адаан Ому «Мосфильм» студияга Польшаның болган ГДР-ниң экран мастерлери-биле кады тургускан.

Чуруттуң эң улуг студиязының мастерлериниң фильмилериниң чогаадыкчы харылзаалариниң чаңчылын ол үеэлемчил турар. Сөөлгү чылдарда маңаа көрүүлериниң сонуургалдыын кадыы тырттырган. Оларның арасында фашизмге удурлашыышкынныг, политиктиг «Тегерая-43» деп фильм база бар. Оон режиссёрлаары А. Алов, В. Наумов. Делегейниң Москвага сөөлгү кинофестивалынга кол демдеглеткен ол фильмин Франциянның болган Швейцариянның информадтарлыын кирилгеэн-биле тырттырган. Режиссёр С. Бондарчук бо хүнерде совет-мексикан «Кызыл көдүрүүчү» деп фильмин доозуп турар. Ону «Делегейни кайгаткан он хонуктар» деп сураглыг комнун автору Джон Ридтиң амыдыралынга тураскаткан. Кинода итальян кинематографистер база киржип турар.

«Дайынның тыныш сүрээ» деп фильми чезословак, «Гоби болган Хинганны тавартыр» деп фильмин моол кинематографистер-биле кады амгы үеде тырттырып турар.

**И. ВЕКСЛЕР.**

Москва.

### ЧАА АТТАР

Тадаан [illegible] тырттырып доозуп турары «Революция, мээң дыштаашкын» деп трагичен фильм [illegible] чылыыш. Берге үеде болгаш тыржээ чоокта, ол [illegible] үеэлемчилерни адырга [illegible] дээш-биле [illegible] демдеглеткен ол фильмин Франциянның болган Швейцариянның информадтарлыын кирилгеэн-биле тырттырган. Режиссёр С. Бондарчук бо хүнерде совет-мексикан «Кызыл көдүрүүчү» деп фильмин доозуп турар. Ону «Делегейни кайгаткан он хонуктар» деп сураглыг комнун автору Джон Ридтиң амыдыралынга тураскаткан. Кинода итальян кинематографистер база киржип турар.

«Дайынның тыныш сүрээ» деп фильми чезословак, «Гоби болган Хинганны тавартыр» деп фильмин моол кинематографистер-биле кады амгы үеде тырттырып турар.

**И. ВЕКСЛЕР.**

Москва.

### АМЫДЫРАЛДЫ ШИНЧИЛЕП ТУРАР

«Белорусьфильм» студияда тырттыр турар «Быстрицкая [illegible]» деп фильмин үзүмү амыдыралынга тураскаатыннар. Публицистогаалчы А. Борзинин сценарийнин бөзүгаар фильмин режиссёр А. Карпов тырттырып эгелээн.

— Бистиң фильминиң маадырлары дескел чок, шудургу кижилер. Олар чаа чүүлдерни тыва тылдан 20 чылдарының ишти[illegible]ниң кадаа-чыдыгы дугайын төөгүп турар.

Ол киноторук оон түргүзүүлериниң дыка дөйүүге башгы ажылы болган. Бүгү — [illegible] ажылдакчыларын [illegible] үеэлемчил, режиссёр О. Тулаев болган Таджикистанның ураң-түрү институдунуң доозукчузу, кинода кол ролдуң күүседиккен М. Рахманов олар эки [illegible] киножа көргүүкенчилер.

— Сөөлгү чылдарда таджык кинода салым-чаанның хөй [illegible] немешкен — деп, республиканың [illegible] ленгадыкчылар үеэлелиниң баштаар черинин бирги секретары В. Ахадов чугаалаан.— Бистиң үеге дүгжүп турар назыны темалар таларынга, [illegible] ленгадыкчылар дугайында көргүүлер. Республиканың документалистери 80 чылдарның комедиялыг дүгаймызын белеткеп турар фильмилерни белеткеп турар.

**Л. ПИЛЬМАН.**

Душанбе.

### АМЫДЫРАЛДЫ ШИНЧИЛЕП ТУРАР

«Белорусьфильм» студияда тырттыр турар «Быстрицкая [illegible]» деп фильмин үзүмү амыдыралынга тураскаатыннар. Публицистогаалчы А. Борзинин сценарийнин бөзүгаар фильмин режиссёр А. Карпов тырттырып эгелээн.

— Бистиң фильминиң маадырлары дескел чок, шудургу кижилер. Олар чаа чүүлдерни [illegible] ленгадыкчылар үеэлелиниң баштаар черинин бирги секретары В. Ахадов чугаалаан.— Бистиң үеге дүгжүп турар назыны темалар таларынга, [illegible] ленгадыкчылар дугайында көргүүлер. Республиканың документалистери 80 чылдарның комедиялыг дүгаймызын белеткеп турар фильмилерни белеткеп турар.

**Л. ПИЛЬМАН.**

Душанбе.

### КИНЕМАТОГРАФИСТЕРНИҢ ӨӨНҮКТЕРИ

«Бичиледи биилээн ийи одуруг» деп төөгүрелюсеер фильм-биле бир-ле дугаймызда «Ижорск заводу» каттыжышкынның ажыл-ишчилеря та[illegible]

Ажылчын аудиторияга чаа ленгадыкчылар барааллаткан «Ленфильм» студиязының режиссёру В. Мельниковка ол коргуушу сонгукулары-биле ужуражышкын база болган: Ленинград [illegible] Советтиң [illegible] ижоржулар ону будун чартык чыл бурунгаар сонгаан. Ол [illegible] [illegible] чылдарының [illegible] [illegible] [illegible]

*Бүгү чурттарның пролетарийлери, каттыжыңар!*

# ШЫН

СЭКП Тыва обкомунуң, Тыва АССР-ниң Дээди Совединиң болгаш Министрлер Чөвүлелиниң органы

№ 200 (11698) | 1981 чылдың август 28, пятница | 1925 чылда үнелеттингеш | Өртээ 2 хем

## ЧУГУЛА СОРУЛГАЗЫ

Теп солунарның, журналдарның, ном үнүлер чергелериниң, информация агентиледдериниң, телевидениниң болгаш радио дамчыдалының, идеологтуг албан чергелериниң удуртукчуларының чөвүлел хуралы СЭКП ТК-ға болгаш Массалыг информацияны болгаш пропаганда чепсектериниң партияның XXVI съездизиниң шиитпирлерин, улус ажыл-агыйынга камналга болгаш хумагалал дугайында СЭКП ТК-ның Чингине секретары эш Л. И. Брежневтиң айтыышкынынарын, «Чиг-от, одаға-энергетика болгаш материалдыг эскерлиг курлавырларны камнап болгаш чөп ажыглаар талазы-биле ажылды күштедирер дугайынга» СЭКП ТК-ның болгаш СССР-ниң Министрлер Чөвүлелиниң дамчыдалының күүседирер-биле хамаалыг ажыл-чорудулгазының айтырыглары киргей.

СЭКП ТК-ның секретары В. И. Долгих илеткел кылган. Чөвүлел хуралдың ажылынга СЭКП ТК-ның секретары М. В. Зимянин киришкен.

Улегдүрге, водно-энергетика, транспортка, тудутта, будүрүлге болбайн турар чергелерге бүгү хемчег-биле камналга дэмиш ажылчы чоннарның шимчээшкинин чүртте калбарганын дээштинип, «Оюун ажылтыкчыларыг — хөй продукцияны бээр. «Экономика камналгалыг болгаш дээш база камналганың оруктарын болгаш ундатарын чогаадымчы дүү-биле дилеп тывары-ле уланган еске-дээ кыйгырыгларының адаа-биле үнелиг эрелээшкиннер тывылган. Ол аптырыларже парлалга улам улуг кичээнгейни салып турар.

Курлавырларны улам долу болгаш ажыктыг чоннар дыштанарынче ажылчы чоннарны мобилизастаар талазы-биле массалыг информацияга болгаш пропаганда чепсектериниң күүсеминиринниринең түңнелдиин дыка бедидеринең эргежок чугулазын онзалап демдеглээн. Камналга дээш үзүрлүлүг коллективтерниң эң доруктуглуг узазы болгаш ажыл-херекте воптерелдир, будүрүлгениң курлавырларын чүткүдүг илередип тывар, ажыл-агыйны эвес болгаш тоттеглекчи чоруктарның фактыларын дугайгы чидиг болгаш оперативтиг бижинер, чоннүн байлаан сагыш човаңгыр воорүлге киживилдер — парлалганың эң чугула сорулгазы ол.

(СЭТА).

# МАЛГА ЧЕТЧИР ЧЕМНИ БЕЛЕТКЭЭРИ — БҮГҮДЕНИҢ ХЕРЭЭ

*Бригадирге сөс*

## КЫМ КАНЧААР АЖЫЛДААН БОЛДУР

Улаатай бригадазының малчыннары он бирги беш чылдың баштайгы чылында малдың баш санын менди тургулар, чаш төлүн чидириг чок камгалап, өстүрер дээш кызымакай ажылдан келгеннер. Эрткен кыжын бистиң район-ну, девискээринге хар улуг дүшкен болгаш быштаглаашкын өлүм берге болган. Ынчалза-даа малчыннар аңаа баш бурунгаар эки белеткеним, кышкы үеде малдың калдын, чемгерилгени болгаш суггарымгазын багай эвес организастап турган, өлүм хораарын эдээткеген. Оон түңнелинде улуг малдың баш санын 98,4 хуу камгалаттынган. Бригада төрүүр 100 хойга онзаштыр 83 хураганны ап, мөңгө дорт өстүрүп, төрүүр ук садар планын база челиишкинниг күүсеткен. Ынчангаш хойжу бригадалар арасында чарышка чартык чыл түңнели-биле тиилекчи болган.

Бисте чыл санында эки төрүүлүгүн чедип ап турар мурнакчы малчыннар база эвээш эвес. Чижээ, хойжу Монгуш Кыыл-оол бо чылын 100 хойга онзаштыр 101 хураганны камгалап, бир хойдан 1,7 кг дүктү кырып, алган сөлүүлерин төрүттүнүп. А. Еширгел-оол Сесерлеевич төрүүр 100 хойдан-на 95 хураганны ап, хөй бригадачы 1,8 кг түктү кырган. Оон ыңай Монгуш Эмирлик Еширгел-оол Монгуш, Күнзеңмаа Монгуш олар база-да багай эвес көрүүлүгүн чедип алгынар. Бо малчыннар эрткен кышка эки белеткенген, кижи бурган 15 тоннадан эвээш эвес сигенин, 5 тонна бок-суданы белеткеп алган турган. Мал садаган кижи болуу кылымакай, төрүүнүн чыгыышкынге чарымчалдыг болгуна, малдың аймаалыг түрүлгезин база эки болгуун бо чижектер тодаргай көрөчилеп тургулаар.

Бригаданың малчыннары назарлап малын чайын эки сөмүртип алырынче сагыш салып. Улаатай-Баазы, Оргу-Дыт, Хорлегеш, Чалана дээш чөптүүлүг чөптүүлүг сөөлгү тайгаларга чайгаалы, ам ишти-ле күүсеткеннер. Оон-

Ынчала-даа бистиң ажылчыннете четпестер база чок эвес. Бригадавыш, малчын эш-өөрүнүн будүрүлге коргүүлгелерин куду - базып, бодунуң чарыгсалга чок, чалгаа-шүүлгеп чоруу-биле хойге коску ийи-чангыс малчыннарны хомудаачыг. Аңаак хой падарчыларын Елдаң Кыыл-оол, Монгуш Ходун-оол олар бо чылын төрүүр 100 хойга онзаштыр чүгле 60 хураганны. Түлюш Балзын-оол, Чымбалак Кан 78 хураганны камгалап алган. Бригаданың ышкы көрүүлүгүн кудулаткан. Оон кадында Ч. Кан — 28; К. Монгуш-оол — 13 бап улуг

Совхоз директиназы чайгы чөптүүлүг чөптүүлүг тургуларын эң-не четпес организастап келген. Малдың ямы-бүрү дарыгларын-биле демдеп кошкак. Аараан хойларны, хураганнарны чаңгыс черге болуп ойлап, чөптүүлүг будүрүлге ышкыдайн турар. Мал эмчилерге ай саныпашкынын-биле чүгле өлген малдарга акт бижиннинге өй-хемнээ турар.

С. ШОЙДАК.

Өвүр районнуң «Коммунизмниң орүүзү» совхозунда бригадир.

## YE МАНАВАС

**Мал чемниң белеткели бөгүүгү ап чугула айтырыларның бирээзи дээрзи кымга-дээ билдингир. Чугула ажылда чер-черде хөй санныг кижи күүжү мөөнүштиннеген болгаш олче улуг кичээнгейни партия, совет органнар салып турар. Тес-Хемде «Чодураа» совхозтуң партия организациязының секретары Эртине Делгер-оол мал чемниң белеткелиниң ук совхозта камгалар чорум турарының дугайын моон адаанда чугаалап турар.**

СЭКП обкомунуң III пленумунуң шиитпирлерин амыдыралга боттандырар дээш бисте улуг кичээнгей салдынган. Бөдүүн болгаш чулуктуг мал чемнерни белеткээр талазы-биле салдынган сорулгаларны боттандырып чорударының хемчегларын ап турар бис.

Ажыл-бөдүүтүк сайгалак кандаашкының болганындан сигенниң үнүүү багай болган. Ак-Чыраага бир бригада ажылдап турган. Оон чоорту мал чемниң белеткелинче бүгү күштү мөөнүш эгелээн бис. Хойжу бригадалар, бода мал бригадазы, дөвүү бригадазы, малчыннар мал чемниң белеткелинче ажын турар. Ол ышкаш түс-түс коллективтер база ук ажылга турушкуннарын киргизип. Ынчалзажок интизиз-биле чүгаалаарга, планның онзалдаларын темпизин ам-даа кошкак. Бо хүнерге чедир 1300 тонна ажыг сиген белеткеттинген. Ол дээрге конпут эвээш.

Мал чемниң белеткелинде чедиишкинниг ажылдап турарларны база адап болур. Ылаңгыя Кызыл-оол Чыргалга удуртkан звено, ол ышкаш № 1 хойжу бригада (бригадиря Дивин Дөмүр) планның онзалдаларын күүседир дээш

Спутниктер чүгүүлдүг организастаттынган социалистиг чарыштыг түңнелдерин бүттинип, олар каш удаа шаңнадып мактадын белгеннер. Оон ангыла бода мал бригадазы (бригадиря Дөвүт Бүүлдай) база өскелерге үлегерлиг ажылдап турар. Чарыштың түңнелдерин он хонуктап үндүрүп, тиилекчилерин түс-түс азыы-биле шаңнап, мактап турар бис.

Спутниктер түрлүгүлдүг стендилерин кылган, алгы-удуртукчуларны үндүрүп турар. Ынчам хандырылгадың эки организастап тургуска.

Коллективтерниң арасында ыяштыг онзалдаларын эки күүсеткенниг база бар. Школа коллективин шүлүү 40 кижи 160 тонна будук-бүрүнү совхозка белеткеп берген. Кедээ Совет, контора яппарады дээш өскелерде организациялар ук ажылга багай эвес киришкен. Ынчалза-даа масса чонну эң-не калбаа-биле хаара тудуп, мобилизастап турарывыс ам-даа сула дээрзин айтыр аппар. Сиген белеткелинде хаара тургускан звено, бригадаларда ажылхеректерни башкарып турары ам-даа четпес. Оон уламындан

Мал чемниң белеткелиниң участок бүрүүзүнге коммунистерниң, кижи бүрүзүнүң харыылаалыг сорулгага чедип алырын конпут чугула болуп турар-дыр.

Политмассалыг ажылды кошкатпазынче моон соңгаар-даа сагыш салып аппар бис. Мал чемниң белеткелиниң ажылдап турарлейн, харын улам хөй кижини ийи айның арткан хонуктарында бедик будүрүкчүлүг ажылдаар сорулга бистиң мурнувустада салдынган. Белеткеттинген мал чемни ажаан шыгжаарынче киргизип салыр, оон төлегелиг болдурбас дээш чүткүдүг ажылдаар үүрлүг бис.

«Шын» солун «Күш-ажылчы алдар тугун» коммунист Маажый Баадырның сигенчи бригадазының чедиишкинниг алдар болдуруп көдүрдү.

Эрзинде «Нарын» совхозтуң он тос кежигүннүг бо бригадазы 1200 тонна сиген белеткээр планының 950 тонназын кылып алган. Бригада кежигүннери планын шалыпчы ийи айда күүседирин шиитпирлээн ажылдап турар.

**Мал чемниң белеткекчилери! Мурнакчы коллективтен үлегер алынар!**

С. САРЫГ-ООЛ.

## ИДЕПКЕЙЛИГ КИРИШКЕННЕР

Бүртээлдиң ажылдакчылары дыштанар хүннерни ажыглап турганы, «Тээлиг» совхозка дузалажып турганнар. Олар Суклак-Бажының Үзүн-Терек-Арыындан он беш тонна сигенни болгаш будун-чартык тонна будук-бүрүнү белеткээш, совхозка хүлээдип бергеннер. Ону чугаалаарга-ла белеп, а черек кырында ыңдыг эвес. Ынчалзажок олар организациязының онзалдазын ажыр күүседип ыяштаннар.

Ук коллектив бичии. Оон ыңай күнүгүннүрүнүң профилелкомитединиң даргазы Хертек Долчай, Сат Сарыг-оол, Ламажык Хүлер-оол, Александра Олчей кызымак болган идепкейлиг ажылдааннар. Комсомолчулар Тамара Баазар-оол, Чулдуң Чечек, Любовь Донгак база хей-аътты болган эрес-кежээни көргүскеннер. Чаңаа демниг болгаш организастың чорук ажылынга будүрүкчүлүгүнге деткимче болган.

Район төвүнде будүрүлге, аймак организацияларындан эки ажыдаан коллективтер хөй. Ылаңгыя СЭКП райкому, кижи ажилгези, райпо ажыл-ажылдың онзалдарын алган ажыр-ажыр күүсеткеннер. Кедээниң ишчилеринге чылыш-на ынчаар

## ИЙИ УДАА ТИИЛЕКЧИ

**Август 20-ге чедир 3240 тонна сенажты Таңды районда «Россия» совхозтуң механизаторлары салган. Олар планда көрдүнген 3600 тонна сенажты сентябрь бирге чедир дөвүлүптарын шиитпирлээш, шудургу ажылдап турарлар.**

Сенаж салып ажылдап турар мурнакчылар хөй. Оларга комбайнер Б. Казаков, «Кировец» Г. Ерешкин база хамаарыжыр. Мурнакчыларның үлегерин өске ажылчыннар өдерип турарлар.

Совхозта силос салыры база массалыг эгелээн. Август 20-ге чедир 1500 тонна силос салдынган. Бо чылын белеткээр үүрлүг 6800 тонна силостуң планын күүседип болур арга бар.

Өзү-сигнен чөпей үнүп даа чаңгыс механизаторлар хүнде ортумаа-

## НОГАА АЖААЛДАЗЫ

Көдээ ажыл-агыйның дүрмүлгезинге станциязының огородунда чаа дүмүттүг ажаалдазы эгелээн. Аңаанның чаагай өгүрецтерниң баштайгы дүмүдү Таңдының магазиннеринче, столоваяларынче, уруглар албан черлеринче, эмнелгелерже киргизээн. Ол ногааларны ажаарынга Дүрмүлгә станциязының эртем ажылданчылары идепкейлиг киржип, негажамыларга улуг дузаны көргүзүп турарлар.

Ажыл-агыйның дүрмүлгелыг ногаажызы А. В. Харловага үдурткан бригадазы бо чылын күүсеткенче 6 тонналаан эвээш эвес өгүрецтерни, ол ышкаш хөй помидорну, капустаны, морковьту садар соолганы салган ажылдап турар.

ЧУРУКТАРДА: ногаажыларның мүш ажылының түңнелдери (үстүнде); өгүрецтер ажаалдазы (адаанда).

А. ЗАЙЦЕВТИҢ фотозу.

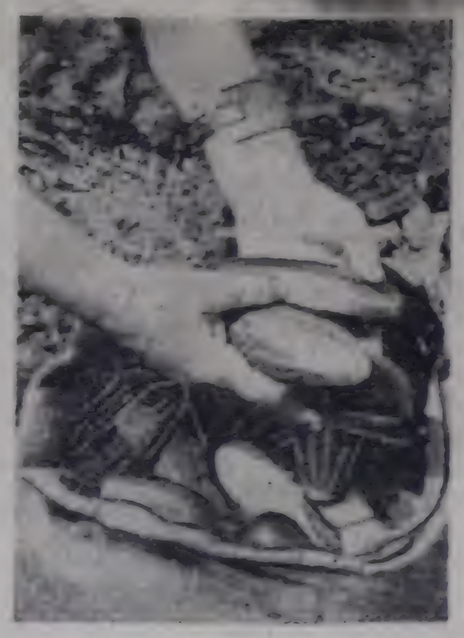

## АЖЫЛДЫ ШЫН ОРГАНИЗАСТААР

**Мал чемниң белеткелинге күүсеткенче районнар арасынга чарышкынга Тес-Хем район соолгу он хонукка чедир күүсеткенчилериниң одуруунга чорум, СЭКП обкомунуң, Тыва АССР-ниң Министрлер Чөвүлелиниң, ВЛКСМ обкомунуң шиитпир Кыыл тутуунуң адилекчизин турган. Ынчала-даа соолгу он хонуктуң түңнели-биле алырга, олар шалыпчы ийиден төрүүлүгүн кудулаткан, - ынчангаш Кызыл тукту Монгун-тайгажыларга бир ужурга таварышкан. Чоокта чаа СЭКП Тес-Хем райкомунуң бюросунга районда ажыл-агыйлар, бригадалар, түс-түс кижилер арасында калбарган социалистиг чарыштың дертку он хонуктуң түңнелин үндүрүп тура, мал чемниң белеткелинде четпестерни партийнең, принципиалдыг дүү-биле чугаалажын берген.**

Районда ажыл-агыйларның мал чемни чогуур хүүгээлзимпла бедик шиитпирлиг белеткээринге мобилизастаарга организастап-политиктиг ажылдарны партия райкому, улус депутаттарының районнуң Советиниң күүседүчү комитединиң, шилчилер Кызыл тутуу будүрелдиң-биле чаалап алган. Совхоз август 10-тан 20-ге чедир 723 тонна мал чемни белеткеп. Ол дээрге, эртен он хонуктуң деңнелиндеп 85 тонна өлүүлелиг болганы ол. Шиитпир-биле олар планның 66,8 хуу чедир бүткеп.

Ыңгыс-алдыгдың бедик бедиркүлүг чоруун оралаа хөлзөлөө. Сайгал Сүт-Маадыр дугуруун механизастаттынган бригадалар өөрүүн турар. Олар 1860 тонна мал чемни белеткеп, дөртку он хонуктуң түңнелге-биле милиг бригадаларның арасынга тиилекчи болган. Оон-биле чергелеп, район ишкы хөй мал чемниң хуузал сөөлүктерин күүсеткен, төлөп совхозтарының экономиканда бижиттерынга ыяштыг үлүг көрүүлүгүн. Шынгыя Сеңи Хайыр 26. Максым Сүт-ээлиле Шөлү Дамдуруп 24,26 тонна. «О. Шынаа» совхозтуң малчыны Бадыы Ешке-оол 11 тонна сигенни белеткээн.

Иштиниң малынга чем белеткээри — бүгүнүң мурнакчыларының, шилчилер Кызыл тутуу районнуң партия организациялары түс-түс коллективтерин, школаларны шеф ажылынче бэгзй эвес организастап турарын айтыр аппар. Дыка хөй коллективтер бо чугула камнашкына идепкейлиг киржип, боттарының алган хүлээдилерин күүседип турар. Бо бүгү чедиишкиннер бар-даа болза, районда мал чемниң белеткелинге күүсеткенче ооскумнаап. Маңаа кол-ла четпейн турар чүүл — ажылды төгүл организастаалдыг. Чамдык сан-фактыларны көрөлү.

Районда 30 бригада, 29 звено, оон иштинде механизастаттынган 9 бригада ажылдап турар. Бо хире күш турда, ажылдың будурукчүү чаа Ажыг-агыйлардан «Кызыгаар», «Чодураа» совхозтарның удуртукчулары мал чемниң белеткелинче эң кошкак кичээнгей салып турар. Ажылды шын, шалын организаставаапындан бо хүнерге чедир олар планын чүгле 24,5—25,5 хуу күүседип. Иштиниң «Шынаа» совхозтуң планын 2355 тонна сиген белеткеп турган, 331 тонналы амыдыралга 20-ге чедир ышкаш. Ол ышкаш Чаңгыс шилгээйим-даа

Малдың бай сенаж сиспезин, ооң ыяштыг онзалдарын үзүүлүп турар чүүл. Бир ле дутаарымда, оон бедик-чыг сугуда турган хөрөнгө совхозтуң тос шилгээ составтыг штабы ооң башкыр А олар бөгүүлеп-

## НОГАА АЖААЛДАЗЫ

Көдээ ажыл-агыйның дүрмүлгә станциязының огородунда чаа дүмүттүг ажаалдазы эгелээн. Аңаанның чаагай өгүрецтерниң баштайгы дүмүдү Таңдының магазиннеринче, столоваяларынче, уруглар албан черлеринче, эмнелгелерже киргизээн. Оя ногааларны ажаарынга Дүрмүлгә станциязының эртем ажылданчылары идепкейлиг киржип, негажамыларга улуг дузаны көргүзүп турарлар.

Ажыл-агыйның дүрмүлгелыг ногаажызы А. В. Харловага үдурткан бригадазы бо чылын күүсеткенче 6 тонналаан эвээш эвес өгүрецтерни, ол ышкаш хөй помидорну, капустаны, морковьту садар соолганы салган ажылдап турар.

ЧУРУКТАРДА: ногаажыларның мүш ажылының түңнелдери (үстүнде); өгүрецтер ажаалдазы (адаанда).

А. ЗАЙЦЕВТИҢ фотозу.





## ЧАЙГЫ ХҮННҮҢ ҮНЕЗИ

Чайгы хүннүң үнези бедик — ол чылды чемнерер деп чугаалаан турары таварылга эвес болгай. Өстүрүп алдынган дүүттуг бичил-даа хорамча чөпке ажаан алыр, оны кадагалаага салыр болгаш хереглекчилерге чедирер — ам кедээниң ажыл-ишчилериниң сагыш-сеткилин хаара туткан чүүлдер ол-дур.

**Ажыл-агыйларда тараа ажаан азымшыкмы эртиен чылдазымдан хаяа организастыг болгаш ооң темпилери ооуп орар. СССР-ниң Төп статистика эргеленнин сөөлгү сан-медээлерин сөөлгү алырга, тараны болгаш тараа-бобы культураларны (кукуруза чөпке) 86,4 миллион гектардан кескен. Ол — планның 70 хуузу-дур. Кескен пюдлерниң хөй нуруузундан тараанны бастырып алган.**

**Сибирьниң, Казахстанның күр чергелер областарының, Прибалтика республикаларының механизаторлары эртиен неделяда тараа кезээдевиге болгаш бастырылгазынга бедик будүрүкчүлүг ажылдаан. Шиитпир-биле чуртка тараны чедиг хүн дургузунда 14,4 миллион гектардан ажаагаң — мурнундагы неделядазымдан ол дыка хей-дур.**

**Күр чергелиг ажыл-агыйлар күрүнеге тараанны садып киргикен. Ставрополье колхозтарының болгаш совхозтарының үлегерин ёлүүлээр олар күрүне тыңаажырлаарынга тараа чөрүүдүр онзаалдарын дыка ажыр күүсеткир бодалдыглар.**

**Чурттуң мурнуу талазында тараазын алыр күкуруза ажаалдазы эгелээн. Күкурузалыг төлдерниң 40 хуузунуң күкурузазын ажаан алган.**

**Лён-долгунецти, конопляны ажаан алыры уламчылавышаан. Хөй чылдарда үнер ош-сигненериниң үрезин чемнитерин бастырып ап турар.**

**Азербайджанның, Грузиянның, Арменияның болгаш мурнуу талазы өскедээ республикаларның ногаажылары шудургу ажылдап турар. Олар садыг чергелерниче-дээ, сайгарлыг ажылдаар будүрүлгелерже продукциязын дүргеп чорудуп турарлар.**

**Чамдык областарда картофель ажаалдазынче кирген. Бо чылын агаар-бөөдүге аажок болганындан ооң дүжүдүп өстүрүп алыры чиик эвес болган. Ынчангаш ону бүрүп ажаан ап, кадагалаага салыры чугула.**

**Ажыл-агыйлар кезээ чылдың дүжүдүлүг дугайында база ыяк кичээнгей салып турар. Дыка хей зоналарда нүүп чажар кудь-тураларны чажып тарылырының тараңнаан уе-хуусаалары келген. Оларны ам бээш 9,7 миллион гектарда тыңаажырган. Оларга минералдыг чемнитилгелерни база хары удаа тен турар.**

**Ыңгыс аңгыларыгаларны уламчылавышаан. 15 миллион гектардан ажып турар пюдлерни андырган.**

(СЭТА-ным шоор.).

## СЭТА-НЫҢ МЕДЕГЛЕЛИ

Африка дыштың мурнуу чөрүүн Анголада чергелеп-ээр даар бодунуң сарыыл ном келиргелиг улам таңдалып-ынаажыл, Мурнуу-Африка регионунда (МАР) хамаарышкыны Африкада болган ролиг политикалыг болган дагаа чангыланып ында. МАР-ның дээрежи чүүлдериниң сонгал чаартылганнарының оруунда. Чаа дипломатиялың территориялыг-ирлүү болган ангола өөрүкчүлүгүнге шаңчыдыңар дээр-ээрге

*Партийжи амыдырал*

# АКТИВ ӨӨРЕДИЛГЕЗИНИҢ УРЕ-ТҮННЕЛДИИ ДЭЭШ

Сөөлгү чылдарда республиканың чер-чөрүмнүнде партия организацияларының активи теоретиктиг билигээр-биле чепсээшкинниг ажыл-ижилгелериниң практиктиг чедиминиң айтырыгларынче киришкейни улам күштелдиргеш Партия активиниң шкоолалыына үрени өөредилге ыяа-авыяс-биле ыре-түннелдиг болуп турган.

Ооң-биле ол партия эгелериниң шкоолаарының программазын долузу-биле доозуп алыр дээш СЭКП-ниң демнелгелиг «СЭКП-ниң XXVI съездиниң делегейниң коммунистиг шимчүшкининг бүгүлгелериниң дүтээшкээ», «СЭКП-ниң XXVI съездиниң партийам иргенчилеп ажыттыг ажылдың үеэшкелиг бедидеринин база улуг-туруктуг ажыл-агыйлыг сорулгаларынга дүтээшкээ», «Партийниң идей-теориктиг, политиктиг-ажылгылыг, организациялыг ажыл-агыйлыг сорулгалар-биле үдүүлүг хөлөзүлеринге дүтээшкээ» болган өске-даа айтырыгларны үлүг сонуургап-биле өөренгенин.

Тараачыларнын кижилеп-бодаанга болгаш ыяа-авыяска дүтээшкээ, ооң-биле кадыг партия шкоолаарының ыяа-авыяс-биле практиктиг ажылдың чаа-сонга ажыл-агыйлыг ажыттыг, ажыл-агыйлыг ужуражылгаларның, конференциялардың, пленумнарның, партия комитединиң бюроларының ажылдарының, партия активиниң ажылдарының, коммунистерниң хуралдарының, партия комитединиң бюроларының, партия комитединиң пленумнарының, партия комитединиң бюроларының, партия комитединиң пленумнарының, партия комитединиң бюроларының, партия комитединиң пленумн

*Башкыларның август хуралдары*

# КОЛ КИЧЭЭНГЕЙДЕ — ШКОЛА, КИЖИЗИДИЛГЕ

Партиянын XXVI съездизинге СЭКП ТК-ның Отчёт илтеклелинде онгу беш чылда улус өөредилгезинин айтырыгларының талазы-биле партиянын XXV съездизинин шиитпирлерин бүрүү-биле кыссеттингенин демдеглеп. Бүгү-ниитн ыпаи-да ортумак өөредилгеже шилчилгени биттандырган. Ол дээрге политиказ болгаш сонгал хөгжүлге талазы-биле кавчаар-даа аажок улуг үзүр-дүзүлел болуп турар.

Кызылдың башкыларының август хуралынга артыкы өөредилгө чылының түңнелгерин үндүрүп, тодаргай аналитти кылган. Бо талазы-биле илтеклелди СЭКП хөөраомунуң секретары Г. Ш. Монгуш кылган.

Бистин чүртүвүсна онгу беш чылдың дургузунда сес чүүрүк школаларын 25 ага хире кижи доозаан, а дыка ортумак эртемнен 20 мың. ажыг кижи чедип алган. Бо дээрге улус өөредилгезинин талазы-биле бүгү дүрүзүү чүдүмкинин болур. Ооң иштиндө Тыва АССР-ниң улус өөредилге талазы-биле сайзырадыы база ажыг шапкын болгай. Бистин республиканың иитти билигниг ортумак школаторлуглуг, ында өскүдээн школаларының 64128 кижи, дөзүл өөредилге өөредилгезинге болгаш техникумнарга 12 мың ажыг кижи келип өөредилге чылында чаагай. Школаларын өөредилгезинин бүгү-ле төлевилелеринге 71 мың хире кижи, ону республиканың чүрттакылаарының үстүнү бо үеде 2 катап доозаан өөренилгелиг болуп турар.

Социалистиг дем каттыштырылга чүрттарының төлөзелелериниң ийыл-августа Крымга дээн дешпеге эртикен чугаалажымышкыннарын ол солуун мурнуку түлүлге аналитен бижээн. СЭКП-ниң болгаш Совет күрүшенің удуртукчузу, бистин үевистин политиктиг шиитпиракчызы эш Л. И. Брежневтиң инициативазын бүгүлер арттырглел турар ол үзүрашкыннар болгаш чугаалажымышкыннар дем каттыштырылганың акы-дуңма партияларының болгаш бүрүнелериниң удуртукчуларының ужуражымышкыннарын үлүг-дүзүлелдиг болгаш хөгжүлгелиг деп бедик үнелеп турар. Крым ужуражымышкыннарының түңнелинде социалистиг күрүнелериниң хөлүмү политиктиг ажыл-чорудулгазынга эргежок чугула лайлаштырылганы боттандырган, ол чорук социализм чүрттарының амгы үениң делегей политиказының эң нарын болган онза аймылдыг бүгү айтырыгларга хамаарыпкан тайбың инициативаларын бурунгаарадырынга илдг бөрүн чигзинг чок.

80 чылдарга СЭКП-ниң XXVI съездиниң көдүргени болган тайбыңны хандырарынче, дүшкүүрлүг чорукту чавырыштырарын удамчылаарынче, бөө-чепсекти эңдере бүдүрериң болдурбазынче үлүг-дүзүлелдиг Тайбыңның программазы бүгү талаллыг деткимчиниң болган биилиишкиниң тып турар. Дүшкүүрлүг чорукту чавырыштырары Базыкапнарны кааириптер Европаның чамдык районнарынга ядролуг чепсектери чок зоналарны тургузарынга эки баразы болур ийик.

# КОЛ АЙТЫРЫГЛАР ДУГАЙТЫ ЧУГААЛАЖЫЛГА

СОФИЯ. (СЭТА). БКП ТК-ның Чиигзиг секретары, СССР-ниң Дээди Советиниң Президиумунуң Даргазы Л. И. Брежневтиң социалистиг дем каттыштырылганың акы-дуңма партияларының болгаш бүрүнелериниң удуртукчуларыга-биле Крымга чаңчылчаан ужуражымышкыннары — делегей амыдыралының политиктиг үзүр болгунгу-дур деш, БКП ТК-ның органы «Работническо дело» сыын бижээн.

Социалистиг дем каттыштырылга чүрттарының төлөзелелериниң ийыл-августа Крымга дээди дешпеге эртикен чугаалажымышкыннарын ол солуун мурнуку түлүлге аналитен бижээн. СЭКП-ниң болгаш Совет күрүшенің удуртукчуларының ужуражымышкыннарын үлүг Ленининиң Төрээн чүрттуга, коммунизм тургузукчуларының Төрээн чүрттуга эртикен туразын БКП ТК-ның органы айтыкан. Ол үзүрашкыннарның үлүг хемчээлдиг СЭКП-ниң болгаш Совет күрүшенің делегейде кол рольдуу-биле, социалистиг дем каттыштырылгазының хөгжүлгелиниң, тайбың болгаш социал дешпилиг дээш Совет Эвилелиниң аажок улуг рольдуу-биле тодарадылаттынып турар. Крым ужуражымышкыннарының түңнелинде социалистиг күрүнелериниң хөлүмү политиктиг ажыл-чорудулгазынга эргежок чүгүлээ лайлаштырылганы боттандырган, ол чорук социализм чүрттарының амгы үениң делегей политиказының эң нарын болган онза аймылдыг бүгү айтырыгларга ажыл-чорудулгазынга эргежок чүгүлээ лайлаштырылганы боттандырган, ол чорук социализм чүрттарының амгы үениң делегей политиказының эң нарын болган онза аймылдыг бүгү айтырыгларга хамаарыпкан тайбың инициативаларын бурунгаарадырынга илдг бөрүн чигзинг чок.

Акы-дуңма партияларның болгаш социалистиг күрүнелериниң удуртукчуларының ужуражымышкыннарын үлүг Ленининиң Төрээн чүрттуга, коммунизм тургузукчуларының Төрээн чүрттуга эртикен туразын БКП ТК-ның органы айтыкан. Ол үзүрашкыннарның үлүг хемчээлдиг СЭКП-ниң болгаш Совет күрүшенің делегейде кол рольдуу-биле, социалистиг дем каттыштырылгазының хөгжүлгелиниң, тайбың болгаш социал дешпилиг дээш Совет Эвилелиниң аажок улуг рольдуу-биле тодарадылаттынып турар. Крым ужуражымышкыннарының түңнелинде социалистиг күрүнелериниң хөлүмү политиктиг ажыл-чорудулгазынга эргежок чүгүлээ лайлаштырылганы боттандырган, ол чорук социализм чүрттарының амгы үениң делегей политиказының эң нарын болган онза аймылдыг бүгү айтырыгларга хамаарыпкан тайбың инициативаларын бурунгаарадырынга илдг бөрүн чигзинг чок.

80 чылдарга СЭКП-ниң XXVI съездиниң көдүргени болган тайбыңны хандырарынче, дүшкүүрлүг чорукту чавырыштырарын удамчылаарынче, бөө-чепсекти эңдере бүдүрериң болдурбазынче үлүг-дүзүлелдиг Тайбыңның программазы бүгү талаллыг деткимчиниң болган биилиишкиниң тып турар. Дүшкүүрлүг чорукту чавырыштырары Базыкапнарны кааириптер Европаның чамдык районнарынга ядролуг чепсектери чок зоналарны тургузарынга эки баразы болур ийик.

# БӨМБҮРЗЕКТИҢ СУДАЛЫ

СЭТА болгаш ПМА: КЫСКА ДЫҢНАДЫГЛАР, ТАЙЫЛБЫРЛАР

## ПБФ-НИҢ КЫЙГЫРЫЫ

ПРАГА. (СЭТА). Ажыл чокталыр чорукка удур, ажылдар эргени кампаларга дээш хөделиишкиннерни чаңгыс интит болдурарыны» Профавиледдерниң Бүгү-делегей Федерациязы (ПБФ) кыйгырган.

Ажыл чокталышкынның болгаш кризистиг айтырыгларын шиитпирлеринге оруктуг удур капиталдың технологиказын боо-чепсекти эңдере бүдүрериң удам өстүүн турар, ол чорук нейтронныг бомбаны бүзүрер дээшинде Рейганның шиитпирлери хосталгатыр онза аймылдыг будүзүг апаргаа дээ, документтиде айтыкан.

Бүгү кижилерни ажыл-биле хандырары, ашты болгаш ядаал-түрегделиг чок кылыры —черле боттанып болур боттуг деректер. Хожуданган болгаш ажыл чокталыр чорукту боттарының планныг экономиказының ачылында кезээ шагда түрбес ыдыр чок кылган социалистиг түүлгө — Экономиктиг Дузалажылга Чөвүлелиниң кежигүннери оңу чырыткыландыр бүзүретиннер.

Тайбың хөөн, чепсегелеишкинниң ужүрер дээш, ажыл чокталышкынга удур аныыты чөнчаанга демонстрация үеринде ПБФ бажыр чедирип, дүвүлел турар. Будүзүүлгеп байлактар боо-чепсекти эңдере будүзүрүнүң тегелеммедиг, хөрөнгө ажыктыг чинчээлиг тургажыктарынга тааржыттыр социал-экономиктиг дешпилиг чөп ажылдатпайн туруза дээш бүгү делегейниң ажылчы чоннарын серемчилелдиг хайгаараар ужуржут.

Ажыл чокталышкынга удур, күш-ажылчы кижилерниң амыдыралчы эргежыктарын дээш демисеолге чаңгыс эвээ болгаш сырый каттыжышкынның удам казбак быжыглаарынга бүгү чүрттарның ажылчы чоннарын болгаш профавиледдерниң Бүгү-делегей Федерациязы кыйгырып тур деп, кыйгырыгга онзалаан айтыкан.

## А. МАЙДАНАНЫ ХОСТАЗЫН ДЭЭШ!

ЛИМА. (СЭТА). Парагвайда генерал Стресснерниң диктаторжу ёзу-чүрүмүнүң нараазыңында хилиичектеңнип чыдар Парагвайның Коммунистиг партизазының ТК-зының Бирги секретары Антонио Майданаңы доп-дораан апаарган ПКП ТК-ның Чиигзиг секретары Хорхе Дель Прадо Перуның Коммартиязының омуязинден иегээн.

Диктатор Стресснерниң ёзу-чүрүмүнүң дерии аймылаашкынынга А. Майдана база катап тавырыштыр дээ деп, ол кедиргенин. Парагвайның диктаторжу эрге-чагыргаларга А. Майданаңы колкаш чүртка—Аргентинага чөнүдү-биле туруп чорудаан болгаш «Эвбекалар» дээш информациялыг эвилелиг. Парагвайның ажылчы партизазының удуртукчузу Бирги Ульпиано Рохас шак ыңай чүүлдү хоруудаан. Хой чылдарда кончугдалтүргегелге таварыш келген төрөөн чүртүнүң хосталгазы болгаш хамаарышпас чорук дээш демисеңге бодун бердинген парагвай улустуң эң эки оолдарының бирээзи — А. Майданаңы амы-тыны шыгыны айылга тавырышкан деп, Перуның Коммунистиг партизазының ТК-зының Чиигзиг секретары Хорхе Дель Прадо демдеглээн. Коргүн чон маздырлыг болгаш недергей шыдамныкай революсчу А. Майдана моон мурнунда реакционныг ёзу-чүрүмүнүң пара-бөлүнчилериниң 31 чылдырлыг дургузунда олургаан. Диктаторжу эрге-чагыргаларның ында хамаарыштыр дерии шаажыкпаларын дээ, той чүүлдүн пара-бөлүнчүлүг хөрүндээ А. Майданаңы хосталгага ыңак чүүлдүн сый шаап тыллаан.

Парагвай улустуң ханныг дайзынга генерал Стресснер болдуун чажыт политиказ агентилериниң дүвүлелиниң кереглеттикпаларны бодунуң түрезынга Хорхе Дель-Прадо айыткан. Хой муң патриоттарны он хилиичектеп олургаан. Чажыт байдалда ажылдал, демисеңнең турар Парагвайның Коммунистиг партизазының кежигүннериниң болгаш удуртукчуларының недергей дерии истеп-сүрүүшкүнерге, шаажылаларга тавырыштырын турар.

Ышкаштыңгуун талыңнадан бүгү таваллыг деткимчиниң болгаш дүвүлелиниң генерал Стресснериң ораатпаңы ёзу-чүрүмунга коргуспээн болза, Латин Американың ол чүртүнга олурукчу чорук шиитаар калбарбас турган деп, Перуның Коммунистиг партизазының ТК-зының Чиигзиг секретары онзалаан айыткан. Латин Америкада, ылаңгыя Парагвайда диктаторжу ёзу-чүрүмүг АКШ-тың амгы администрациязының база деткип, шаап, ооң ишкинде кыстарының удуртукчузу Рейган турар.

А. Майданаңы болгаш Парагвайның өскө-даа партизаларының амы-тының памгалаг сөзүлгезинге поптаар дээш шаажышкынны улам-на калбартырыгче делегазиниң депшилгелиг хөй-шаптыкан Хорхе Дель Прадо кыйгырган.

## ПОРТУГАЛИЯДА

ЛИССАБОН. СЭТА-ның корреспондентиниң С. Старосельскийниң дамчыштыкы болза: Чөө премьер-министрни томулаар сорулга-биле чүрттүн политиктиг ыол-кол партиязының «Демократтыг эвиледдежилге» дээш чагырыкчы кежилиимези шиитавге чедиг чорудалгазының болгаш недергей шыдамныкай революсчу А. Майдана моон мурнунда реакционныг ёзу-чүрүмүнүң пара-бөлүнчилериниң 31 чылдырлыг дургузунда олургаан. Диктаторжу эрге-чагыргаларның ында хамаарыштыр дерии шаажыкпаларын дээ, той чүүлдүн пара-бөлүнчүлүг хөрүндээ А. Майданаңы хосталгага ыңак чүүлдүн сый шаап тыллаан.

Парагвай улустуң ханныг дайзынга генерал Стресснер болдуун чажыт политиказ агентилериниң дүвүлелиниң кереглеттикпаларны бодунуң түрезынга Хорхе Дель-Прадо айыткан. Хой муң патриоттарны он хилиичектеп олургаан. Чажыт байдалда ажылдал, демисеңнең турар Парагвайның Коммунистиг партизазының кежигүннериниң болгаш удуртукчуларының недергей дерии истеп-сүрүүшкүнерге, шаажылаларга тавырыштырын турар.

Ышкаштыңгуун талыңнадан бүгү таваллыг деткимчиниң болгаш дүвүлелиниң генерал Стресснериң ораатпаңы ёзу-чүрүмүнүң коргуспээн болза, Латин Американың ол чүртүнга олурукчу чорук шиитаар калбарбас турган деп, Перуның Коммунистиг партизазының ТК-зының Чиигзиг секретары онзалаан айыткан. Латин Америкада, ылаңгыя Парагвайда диктаторжу ёзу-чүрүмүг АКШ-тың амгы администрациязының база деткип, шаап, ооң ишкинде кыстарының удуртукчузу Рейган турар.

А. Майданаңы болгаш Парагвайның өскө-даа партизаларының амы-тының памгалаг сөзүлгезинге поптаар дээш шаажышкынны улам-на калбартырыгче делегазиниң депшилгелиг хөй-шаптыкан Хорхе Дель Прадо кыйгырган.

## АНГОЛАЖЕ АГРЕССИЯ

ЛУАНДА. (СЭТА). Росиясчи Мурнуу-Африка республикаңың шеригге самолеттары августың 23-те Пөөгу Александрия районнуң болгаш Юлиус Мвалиң аэропортузунга Анголаның Кенгалла министерствозунуң дыңнадылгазы айыткан. «Мурнуу болгаш чылаанар дээш 6 самолеттар ол хүн Анголаның девизскээрниче 200 база 300 километр шуурга ишкеп, туруттактыг зоналарга ыңак чорудулгаларын бомбалаан. Мурнуу-Африка республикаңың мотоинфантерияның ийи хилиин составтыг шеригтер чер шеригдерга августың 24-те ужар чүүлгө дегидиң алган. Шаңгоого болгаш Калама районнарынче шуурга киргеп. Гангстерлиг бирги полициялыг патриотизм Анголаның унитативаның хүчүлгө эвилелиг кружоктарга-биле тулгуланып келген. Олардың ийнги колониалдың шеригтерге чүрттанчылыг Катекеро деп суурну эжелеп алган соонда Анголаның чаагай эвилелиг кушпериниң кежектери-биле база гуманитарлыг ыңак ийи районнарга ыңаңдаашкын чорудулгаларын чорудуп турар. Бирги-ээ-биле хоорөүүскомнуң улус өөредилге министерствозунуң дыңнадылгазында айтыкан.

Ооң кежигүнүнүң өөренилгелерга бодунуң чөвүлелиниң талазы-биле шыпкын чөпсектер бар. Ийнзе-бүрү чылдагааннар-биле 1—3 классчардан 10 өөренилгелиг болгай өөренген.

Школаның № 4, 11 школаларында эки клиссарының өөренилгелериниң биилиң дыка кошкаш болуп турар. Шенгөөн-биле математиканга хоорай школаларындан 84 өөренилгелиг болгай өөренген. Оларның 50 хире хуузу 4—8 классчарда болуп турар. Бо эртемнерге № 2, 3, 11 школаларда өөренилгелерниң биилиң кошкаш.

Өөренилгелер ортузугга профбүдүүлгелиг талазы-биле 11 түрү кинематографың школазы, школ-лектерге төлевилелиг тейлөөн организациялары-биле кавчаар-даа хоорүүскомнуң улус өөредилге министерствозунуң дыңнадылгазында айтыкан.

Ооң кежигүнүнүң өөренилгелерга бодунуң чөвүлелиниң талазы-биле шыпкын чөпсектер бар. Ийнзе-бүрү чылдагааннар-биле 1—3 классчардан 10 өөренилгелиг болгай өөренген.

Школаның № 4, 11 школаларында эки клиссарының өөренилгелериниң биилиң дыка кошкаш болуп турар. Шенгөөн-биле математиканга хоорай школаларындан 84 өөренилгелиг болгай өөренген. Оларның 50 хире хуузу 4—8 классчарда болуп турар. Бо эртемнерге № 2, 3, 11 школаларда өөренилгелерниң биилиң кошкаш.

Өөренилгелер ортузугга профбүдүүлгелиг талазы-биле 11 түрү кинематографың школазы, школ-лектерге төлевилелиг тейлөөн организациялары-биле кавчаар-даа хоорүүскомнуң улус өөредилге министерствозунуң дыңнадылгазында айтыкан.

Будүүлгелерге экскурсиялар **кижи осаа-даа кижилерни** организастап келген. Чамдык алдан оргузугжилер. Будүүлгелер өөренилгелерни кушаккыга кижизидер талазы-биле школаларны шефке алган, болдунгу дет дуза чедирилгезин кылгылаан. Ындыг будүүлгелерге пассажирлер АТБ-зы, «Знамя-Октября» комбинады, тракторлар-машиналар заводу, тракторлар-машиналар исследованиялар болгаш автомобиль дээш өскө-даа будүүлгелер хамаарыкпар. Олар өөренилгелерни будүүлгенин технологиказынга, кушаккыга кижизидер маргыл дүвүлелиниң өөренилгелерни, школаларны дүүлээр турар.

Ооң кежигүнүнүң өөренилгелерга бодунуң чөвүлелиниң талазы-биле шыпкын чөпсектер бар. Ийнзе-бүрү чылдагааннар-биле 1—3 классчардан 10 өөренилгелиг болгай өөренген.

Школаның № 4, 11 школаларында эки клиссарының өөренилгелериниң биилиң дыка кошкаш болуп турар. Шенгөөн-биле математиканга хоорай школаларындан 84 өөренилгелиг болгай өөренген. Оларның 50 хире хуузу 4—8 классчарда болуп турар. Бо эртемнерге № 2, 3, 11 школаларда өөренилгелерниң биилиң кошкаш.

Өөренилгелер ортузугга профбүдүүлгелиг талазы-биле 11 түрү кинематографың школазы, школ-лектерге төлевилелиг тейлөөн организациялары-биле кавчаар-даа хоорүүскомнуң улус өөредилге министерствозунуң дыңнадылгазында айтыкан.

Будүүлгелерге экскурсиялар **кижи осаа-даа кижилерни** организастап келген. Чамдык алдан оргузугжилер. Будүүлгелер өөренилгелерни кушаккыга кижизидер талазы-биле школаларны шефке алган, болдунгу дет дуза чедирилгезин кылгылаан. Ындыг будүүлгелерге пассажирлер АТБ-зы, «Знамя-Октября» комбинады, тракторлар-машиналар заводу, тракторлар-машиналар исследованиялар болгаш автомобиль дээш өскө-даа будүүлгелер хамаарыкпар. Олар өөренилгелерни будүүлгенин технологиказынга, кушаккыга кижизидер маргыл дүвүлелиниң өөренилгелерни, школаларны дүүлээр турар.

Хоорай школаларында өөренилгелерниң ворум-чуруу кижизидилгезинге дүвүлелиниң түүлгө плетклерда дыннап, оон анализинге хамаарыштыр сапал-оналадар болгулаан. Кызылдың школаларында өөредилге болгаш кижизидилге талазы-биле чедишкиннер бар-даа болза, ында эртемнер оргузугжилер ажыл-агыйын интенсификастаарда болгаш харылзаалардың бүгү комплексиниң ажыктыг өөредилге кижизидилгезинге чедишкиннерни улам ыңай каттыштырарынга идиг бөрүн турар.

# КАДЫ КЫЛГАН ДЫҢНАДЫГ

АДДИС-АБЕБА. (СЭТА). Империализмге, колониализмге, өөнүзинге болгаш расизмге үдүр, бүгү-ниитн тайбыңны болгаш демократтыны бижилгелер дээш демонстрациялыг хөрөнге хандырыкпыстарының дүгайкы Эфиопия биле Ливия медегленнер. Ливия революциязының удуртукчузу Муамар Каддафиниң Эфиопияже азбан хуруунуң пайгаралчы делегазиязының соонда парлаттынган кады кылган дыңнадылгазынга талаллар дүшкүүрлүг чорукту чавырыштырарын шаптырынга болгаш ону бүгү дешпеңнерлерже иештерединге идиг бөрүнче Черниң тайбыңга ыңак бүгү кижилерни кыйгырган.

Делегейже тергиндиг чедип алырынче чугаа салбаанам, Аддыс-Абеба үдүрлер арганнга дүвүлелиниң ыңаңдаашкынының үлемчилеттинген, ылаңгыя империализмниң Индий океанда, Перси шуулдуруунда, былыыр болган Чер оргузугжилерге хөлүмү политиктиг ажыл-чорудулгазынга эргежок хандырыкпыстың дүгайкы пайгаралчы документтиде илгертейлеттинген. Ажыл-ага бүгү чүрттарга үдүр чүүлгө хөлүмү политиктиг күштүг дээш Африка единстволуг организациязының ажыл-агаар дээр Африка планнарын, ол ышкаш ол хөлүмү политиктиг күштүг дээш Африка единстволуг организациязының ажыл-агаар дээр Африка планнарын, ол ышкаш ол хөлүмү политиктиг күштүг дээш Африка единстволуг организациязының ажыл-агаар дээр Африка планнарын, ол ышкаш ол

Африка болгаш араб чүрттериниң иштинде хөрөнгө-ниитн ыңаңдаашкынны улам-чыдаашкынны, ылаңгыя империализмниң Индий океанда, Перси шуулдуруунда, былыыр болган Чер оргузугжилерге деткип турарын пайгаралдыг. Ооң ышкаш ол

*Чаа өөредилге чылынга уткуштур*

# БАШТАЙГЫ КИЧЭЭЛДЕР БҮДҮҮЗҮНДЕ

**ЧЫРГАЛАНДЫ** ортумак школазы. Очур-Хөө Сагдыевнаның төрээн школазы. Маңаа өөренип турган, бо школага башталыр ажылдан иштээн. 1965 чыл. Ынчан бир-ле дугаар эге класстарга ажылдап эгелээн. Оон бээр он алды чыл эрткен. Ам он чедиг дугаар өөредилге чылы эгелеп турар. Чаңгыс-ла школага ол хире ыр ажылдааны башкының бодунга хөлчок таарымчалыг болбайн аан Коллективтиг караанга көзүлдүр-ле бут ойлаттырып турар. Башкы ажылының харысалгалыг берге чымчыныңче шыныга бергеш. Бүтү назынында эге класстарга ажылдап келген, РСФСР-ниң школаларының алдарлыг башкызы Аныя Бадыргыевна Маскыр ышкаш оон дагдыкчылары боон кады ажылдап турганнар кайы хөй. Тыва АССР-ниң школаларының алдарлыг башкылары Сагдыева Сандымовна Тараачы, Делгермаа Чоодуевна Кочага база Нимак Иргитович Тараачы бо школага ажылдап, Очур-Хөө Сагдыевнага байлак арга-дүрүжулгазын дамчыткандар.

Үш-ле хонгаш, школаларга чаа өөредилге чылының башгайы коңгазы уругларны класстарже чалаптар. Башкыта-даа, өөреникчиге-даа өөредилге дээш харысалгалыг ажыл эгелээр. О. С. Эртинеин үшкү классчылары башкыны-биле ужуражыпканы четтикпейн малап турарлар. Бүлгилер делегейиндеги чаа, солуп түүлерни башкының дузазы-биле тейлеп билип аарлар. Бир эвес ол солуп, бедик доңгалдыг, коңгалдыгы бүү-биле эртер болза, кичээл бүрүүнде амыдыралдың бир кезии болур. Ылангыя эге классчыларга ол кайы хире салдарлыгы, хензиг бичезинде эки, битей ужур бичезинде, соңгу дээ билиглерни өгелээш, компүүтер, биижири, математика талазы-биле билиглер, бойдус талазы-биле таныжылгалар черле кайыын ол дээш.

Уругларның түс-түс эртемнериниң эге үдезиглериниң шинээлээ албанзаан. Ынчаар үшкү төлевилиг хамаатылары болуп ховарлеттинип ижиттирлер. Чогум-на башкы кижиниң маңаа ролю кайы хире улугул дээрээнден бүгү үүлзер хамаарыжыр-дыр. Чараш ажыл-чанның, хүндүлеэлел, өөрээ чорудуш чүдешкерни чаңгыс-ла башкы кижиниң ооң энергиязы. Уругуун кижилерге ооң энергиязын, ыдыктыг, сорулгаларын, бүгүн маңаа ажылдаар аргалыг болганымен. Өөредилге, кижизидилге дугайында ол хөй-ле солун чүүлдерни чугаалап олурду. Чаа өөредилге чылы дээрге-ле чаа сагыш човаашкыннар, чаа сорулгалар-биле башкы кижиниң ажылын тодарадып турар дээрээш кижи улам ханы билип алыр.

Үшкү классчылар-биле ажылдап киргиптериниң башкы ыяк белеткенип алган. Чаа түүлүү эгелээрде, оон мурнуунда чүү чедип алган болдур, аңаа ыяп-ла даянып апаарын башкы эки билип, шынап-ла шак мынаар ажылдап турар кижи. Белеткел класындан эгелээш, ам-гы үшкү класы-биле ам дөрт дугаар чыл улаштыр ажылдап турар. Эрткен өөредилге чылын оон нийги класы эки дооскан. Класста багай өөредилгилиг-лер чок, уругларның бежен хуузу 4—5 демдектерге өөренип турар.

Ол бирги беш чылдың эгези Очур-Хөө Сагдыевнага ышкагай болган. Партияның XXVI съездизи болуп эрткен. Улуг Төрээн чуртувустуң хогаңудекпинде чаа сорулгалары тодаратынган. Ленин партия. Төрээн чурт дугайында бичиилеринде, мөзе мурнунда класстарга-ла чедип алган билиглерин улам ханылаткан. Коммунистер деп кымнарын ол деп билигни уругларга таныштырары-биле башкызы «Чодураа» совхозтуң хоочунарын, коммунистерни чалап экжелген. Шак ындыг макталдыг, кежээ кижилер оларның төрээн совхозунда база бар деп чүвени билип алганнар. Күш-ажыл кижини каастаар, ол — алдар, хүндүвүс үлезини деп билиг база катап бадыткаттырган.

**КЛАССТАН** дашкаар кижизидилге ажылынга бо башкының ажыглап турар материалдары байлак, хөй чүүлдерни ол боду чыып ап чоруур. Демдеглелдер кыдыраашгыларла хөй, Утрениктер, чыныштарның планнары, группалар-ның мөзе, шугуулер, сорулгаларын багай материалдар хамаарыжыр.

Бистиң калбак-делгем Төрээн чуртувустуң пайдаа булунундан Москваға аалдап келген туристтер-даа, аңаа чорумал ажыктар-даа пайыштырыбиле таныжылгазын Кремльден эгелээр.

Москваның Кремли — совет кижи бүрүзүнге, бөмбүрзектиң бурунгаар депшилгелиг кижи бүрүзүнге ыдыктыг чер-дыр.

Совет эрге-чагырганың тургустунганының башкаттыг чылындан бээр Кремль чурттуң нииттизел-политиктиг амыдыралының кол төвү апарган. Делегей пролетариадының баштынчызы В. И. Ленининиң чурттап база ажылдап турган бажыңын, оон кабинединиң болган квартиразын келген кижилер улуг сеткил ынаныышкынныг көөр.

Москва Кремли москвачыларның болган пайызалаадың валчыларын бодукун национал байлаа, чараш скульптуразы, мөзе-ге кыдыг таварылары-биле кайгадыр. Ол орус архитектураның онзагай тураскаалы болуп арткан. Кремльдиң «Хаан-конга» «Хаан-пушка» дээш ышкаш сураглыг тудуглары бурунгу орус төвүүнүң эң-не солун ариың келгеннерге ажыдып берип турар.

**ЧУРУКТАРДА:** Кремлидиң «Хаан-конгазы», **(солагай талазында):** ССРЭ-ниң Дээди Советиниң Президиумунуң бажыңы болган Спасск башнязы **(оң талазында).**

**В. ЯЩИННЫҢ фотолары.**

СЭТА-ның фотохрониказы.

## МОСКВА КРЕМЛИ БО-ДУР

# АЖЫЛДАВЫШААН, ДЫШТАНМЫШААН...

Чүрттүң анчы-анчы хоорайларындан келген студент тудугжу 14 отрядтар Улуг-Хем районунуң тулугларында ажылдап чайлаан. Оларның бежен шалыпчы тулуг Чаа Шагаан-Арыгның тудугларында бөстарының эвээш эвес улугжуттуун киирип, сорукчур ажылдап турар. Бо чылын ол отрядтар ниитизи-биле 1068 муң рубльдиң капитал салыышкынарын, шинээлээп алыр кереэлиг. Бир эвес «Шагонарпромстрой» трестиң ударыкчылары студентилериниң тудугжу отрядтарын хүлээп алырына ыяк белеткенгеш, ажыл-биле чогуур ой-шаанза хамсырган турган болза, дыка хей түүте ажыктарны ыяштыг болур турган.

Чаа Шагаан-Арыгныя чугулаларында ажыл-ижиниге берлеттинип мурнакчы башкыта ук шаңналды тывыскан. Эш-өөрүаңаа чылыы-биле байыр чедирип, чагаай күзээшкинээрня баралгатканнар.

**Б. ДИРЧИН.**

## ТӨРЭЭН ТЫВАНЫҢ ДЕЛГЕМНЕРИНДЕ

«Заряа» деп теплоходка
Ырбаш суурдан бадып
ордум.
Төрээн Тывам
чараш-ыяштыг.
Тоттуннее хөй байлактарын
«Заряа» деп теплоходтан
Ыпчан мында көрүп чордум.
Енисейже — Улуг-Хемче
Эңгин алган харан турар
Ыттар, поштер бистиң база
Дыка-ла ур кайгаан мышкаң.

## Арылар халдаашкыны

[illegible] эң-не шок деп самадын турар. Бо бүгүнү Какамега [illegible] курлаалаашкыны бүрүзүнүнер. Хоорайның бир районунуң аммадыралын өөр үш-чүмээ арылар долуу-биле бүрүлдүргеп. Ынаныыш ол хамыыны чогунда почта салбырынче ол арылар Улуг халдаашкыны чаагай. [illegible] халдаашкыннарга аңаалаа олуттарындан дөнүп, чаштыыр чер дилгээр ужуурга таварышкыннар.

Почта бааралыш хей кижилер шуну сонуп [illegible] минуттеди кыртпан калган. Бедерээн өөр арылар чүге хүс чоруп чөр [illegible] чедирбейн чоруптаар. Арылар халдаашкыннарын камгалаан эргин кап-кайгы эмдеглеге дораан чедип [illegible] арааныңда Кеңеашың медээлер [illegible] база бар болгаш.

## Аграар

Бөгүн республикага шокар булуттаар, чагбас. Биримээ чүвге уламыжыккынның хаттың дүргени секундада 5—10 метр чедер. Агаарның температуразы 10—15 градус чылыг болгаш.

Кыышка эдир булуттаар, чагбас. Хаттың күжү кошкак. Агаарның температуразы 8—10 градус чылыг.

Редактор В. С. ШАРАВИН

## КИНО

АВГУСТ 28-ГЕ

**«НАЙЫРАЛ»:** «Шуптуузуп бодувуска» 9.30, 11.20, 13.10, 15.00, 16.50, 18.40 (улаштыкы), 21.10 шактарда.

**«ПИОНЕР»:** «Кара дагаа лы чер аданың чуруттакчылары» 10.00, «Силерниң дужуиерге-даа кирбээн боор» 16.50, 18.30 (улаштыкы), 21.00 шактарда.

**«ВОСТОК»:** «Туманныгаяң узун медээ» 15.00, 16.50, 18.20, 20.00 (улаштыкы) шактарда.

**«КАА-ХЕМ»:** Кичээлиниң [illegible] «Оолдарны шыпкыр чалап тур» 13.00, 16.50, 18.30, 20.20 (улаштыкы) шактарда.

Август 28-ге Кызыл Шетинкин-Кравченко кудумчузу, 3-ку сөөрүлээ. — «Ыт эдерээн оолдар». 13.05 — Волгаран Күрүнеңиң орус улустуң [illegible] 13.30 — «Динамичиктиг маадырлыг чоруктар». «Ам база кады бисе». Мультфильмнер. 14.20 — «Шынеевай Зощенко [illegible] 15.25 — «Тоолан алды дугаар чаа». Документалдыг фильм. 15.55 — 17.00 — Чаңсар.

КЫЗЫЛДАН

17.00 — «Өрт аймылының [illegible] 17.20 — «Ынаныыш дээш дөнүп». Орнаарлар фильми. 18.00 — Тыва филармониядың артизи Сат Дамба-Доржу ырлаар. 18.30—18.45 — Телемедээлер. 18.45 — «Мал чеми белеткелиниң хүп демдеглели». 18.55— [illegible]

МОСКВАДАН

19.00 — В. Заболотныйның [illegible] 19.10 — «Кино аян-чоруктар клуву». 20.00 — «Тамчыктыг удуур, чаштар!» «Петя болгаш Кызыл биртүтеш». Мультфильм. 20.15 — Концерт. 20.50 — «Салаштаан-даа, күзел-даа». Эрткен-тайылбырлыг фильм. 21.00 — «Чеч. Информастыг программа. 21.35 — 00.00 — «Маяковскийге». Ураң-чечен телефильм. 1-ги, 2-ги серияларлы.

## ЧЕМПИОННАР КАНАДАЖЕ ЧОРУПКАННАР

*Делегейниң болгаш Европаның чемпионнары — ССРЭ-ниң шилиндек командазының хоккейжилери [illegible], августың 26-да, Сонгу Америкаже чорупканнар. Олар аңаа сентябрь 1-оон 15-ке чедир «Канаданың кубогузу» дээш ийиги ужуражылгага киржирлер.*

*— Бо мөзилдээга киржир [illegible] 24-ун шилип алган бис — деп, ССРЭ-ниң шилиндек [illegible] В. Тихонов СЭТА-ның корреспондентизиниң [illegible] «Канаданың кубогузу» дээш мөзилдээ Финляндияга болур делегей болгаш Европа чемпионаттарының [illegible] болур. Ынчанаш, шилиндек командалар [illegible] алганының төлевилээ эвес.*

*Август 26-да Канадаже аңтаткан бистиң хоккейжилеривистен Швецияга болган делегей болгаш Европа чемпионнарынга алдын медальды он тос кижи чаалап алган.*

*Ларионов, Зубков болгаш Гимаев олар Петровту, Лебедевти болгаш Макаровту солааннар. Олардан тос кижи 6еш чыл мурнукда «Канаданың кубогузу дээш [illegible] Хайым болган төлевилээда сан кирлиг-ге чедир немелде үеге ап-сылаар.*

*(СЭТА).*

## ӨӨРЕНИРИН КҮЗЭЭННЕРГЕ

**Алтайның болгаш Красноярскиниң медицина институттарының белеткел салбырынга киргири күзээ ыяк оолдарга болгаш кыстарга!**

Ортумак эртемниг ажылчыларны, колхозчуларны, ССРЭ-ниң чешеетиг Күштеңдерин салгаан дыштанчыларын, ол ышкаш аарыг кижилерни хангаарар ажылга турган медицинаның бичии ажылдакчылары — санитарларны белеткел салбырынга хүлээп алыр. Анаа киргирип күзээн аныяк ажылчынар болгаш колхозчулар бир чыл чаян эвээш эвес, а бичии медицина ажылдакчылары — йиик чыл стажтыг болур уктулгалыг. Оон соңгу бир чылы уруктел чок болуш чи.

Белеткел салбырынче шилеглеген уктулгуг будурулгелерниң, тудугларның, транспортуун болгаш карыллаашкын, совхозтарның, эмнелге албан черлериниң удуртукчулары, шериг келектериниң командирлеринин штаттар начыт болгаш чорудар. Оон ангыда партия, комсомол болгаш профсоюлдар организацияларынга чоруткан бижикти боор.

Белеткел салбырынче киргирип күзээнер дараазында документилерни экижир:

1. Ректорнуң адынга бижидиишкин (доктаатыгның хонар ёруулаар).

2. Ортумак эртем дугайында документ. (Бедуу).

3. Ажылдап турар черинден характеристика. (Аңаа будурулгениң удуртукчузу, мектептиң директору, комсомол даргазы, ВЛКСМ комитединиң секретары — үш кижиден ат салыр).

4. 286 маңнык сууглар эмчи ыяшкылаазы, кадыкшаа [illegible] тайында терапевтиң, сидиртүүн, невропатологтуң, пуласс, боостаа эмчилиниң, карак эмчилээш (карааның чедерелиниң тайылбырлыг фотографиязы болгаш рентген ортер) түүвелдерни. Медицина институтунга өөредилгеге дугайында кол эмчиниң түүвелдерни.

5. Бөрт чокка тыртыргаш 3×4 см хемчеелдиг дөрт фото-түрүт.

6. Чоруткан бижикти төрээн хоолгага доддурар болгаш будурулгениң удуртукчузу ат салыр. Аңаа штамп болгаш печать таңма база керек.

7. Будш-ажыл деятелиниң [illegible] удуртукчузу ат салыр, төгерик таңмалың базар. «Амгы үеде ажылдап турара» деп бижиир.

Паспортуун, төрүү биледиң. Заочнига поступающие, имеющие [illegible] болгаш профвилеел биеттерни боду беседа үеэнге алыыр.

Документилерни дараазында адреске хүлээп алыр: Кызыл хоорай, Ленин кудумчузу, 10, Республиканың Кадык камаалал министерствазынга.

• • •

**Тудуг мастерлеринге республика школазы**

0581—1582 өөредилге-тайылбырлыг [illegible] мастерлер келгеп ап турар.

Квалификациялыг [illegible] болгаш.

17 хардан орулгазылыг, 7-8 классчы кудумчуже бижиглиг, [illegible] тудуг, организациялардың болгаш ескелээ организациялардың чорутканы бижиктиг эр, черлеп [illegible] чаңгыс-ла-даа полномочиязы школа хүлээп алыр.

Школага киргирикке экзаменнери чокка киргер.

Сургуулдар айда 14 рубльдиг стипендиялыг алыр, общежитие болгаш оруң-дежик черекселдери-биле хандырыр.

Өөренир хуусазы — 4 тыл. Кичээлдер октябрь 1-деп эгелиир.

Автобиографиялыг, карактеристиктыг, бичиилеп [illegible] документилер, тайылбырлыг дугайында справкалыг кошкан бичиилеринге дараазында адреске чорудар:

658510. Туран хоорай. Дружба кудумчузу, 13. Тудуг мастерлериниң школазының директорга.

• • •

«Тыватрансгеологияда» [illegible] курстарга өөренирин күзээнерни чалап тур. Курстарны совхозтар боттарының күселиг-биле чорудуп болуур, боттары хандыртының өөренирин күзээнерни база чугаа-ларын алыр. Курстар Чадаанда, Мингечевирде, Ак-Довуракта, Кызылда аймактар турар.

Кызылга кичээлдер сентябрь 1-де тыва дылга эгелиир.

ОСКЕ АДРЕСТЕР: Чадаанда Лиланов кудумчузунда, № 6, кв. 2. Мингечевирде — Кравченко кудумчузу, № 9. Ак-Довуракта автошколага. Кызылда — Шевченко 111 [illegible]

Редакциянның адреси: Кызыл Шетинкин-Кравченко кудумчузу, бажың № 3. ТЕЛЕФОННАРЫ: Редакторнуң 2-24-63, редакторнуң орлакчыларының 2-35-24, 2-31-75 корреспонденттериниң [illegible] 2-23-35, спортсменнериниң 2-23-33, партбюро болгаш совет туруттар кабинеттериниң 2-27-12, промышленность киллизиниң 2-31-73, культура киллизиниң 2-23-54, кодээ ажыл-агый киллизиниң 2-21-47, участиг киллизиниң 2-31-73, чагаа киллизиниң 2-43-27 информация киллизиниң 2-20-60, корректорларның 2-27-41, бухгалтерияның 2-12-45, солун келбейн барганда 2-32-75 телефоннер долгаар.

Тираж 17856. Чагыг № 1810

СОЛУН НЕДЕЛЯДА 6 КАТАП ҮНЕР

Тыва АССР-ниң Министрлер Чөвүлелиниң Ном үндүрер чер, полиграфия болгаш ном садыылың херектериниң талазы-биле эргелелиниң типографиязы (Кызыл, Шетинкин болгаш Кравченко кудумчузу, бажың № 1) ТС—00870

## телевидение

АВГУСТ 28-ГЕ
БИРГИ ПРОГРАММА
МОСКВАДАН

8.00 — «Ут». Информастыг программа. 8.40 — Эртенги сүзүк шинчээшкин. 9.05 — «Оң-не улут эртемниг конгуп». Мультфильм. 9.20 — «Хуу аптырыг талазы-биле ажээн каш интервью». Ураң-чечен фильм. 10.50 — «Композитор А. Касьянов». Фильм-концерт. 11.40 — Медээлер. 11.45 — 14.15 — Чаңсар. 14.15 — Медээлер. 14.35 — [illegible] 15.25 — «Шыдыраа школазы». «Шыдыраа овазаанды дээш дөнүп». 16.25 — «Ыдыктыг дүңгүүр». Фильм-концерт. 16.55 — «Ораһвок» телестудиязының аныяк корреспондентизиниң [illegible] Ленинградтың «Светлый путь» колхозтуң даргазы А. П. Акимовбиле ужуражылгазы. 17.35 — Композиторлар оркестрының концерти. Горькийден дамчыдылга. 18.00 — Дээди өөредилге черлеринге болгаш техникумнарга чаа өөредилге чылының эгелеринге. ССРЭ-ниң дээди [illegible] В. П. Елютиниң чугаазы.

КЫЗЫЛДАН

18.30 — 18.45 — Телемедээлер.

МОСКВАДАН

18.45 — Бөгүн делегейде. [illegible] — «Биже болгаш хөөлүк». 19.30 — «Таңгыр чер-дыр. оваарымчалыг». Ураң-чечен телефильм. 21.00 — «Ут». Информастыг программа. 21.35 — «Чече, кыстар!» Москва областының [illegible] болгаш сөвөлүүшкүннүг [illegible] совхозтарының ажылдакчыларының конкурузу. 22.45 — Бөгүн делегейде. 23.00—23.30 — Волейболга делегей маргылдаазы. Түүлет белүүткүн оюнчыр улус. Ридлдың дамчыдылга.

ЭЛЕЙН ПРОГРАММА
МОСКВАДАН

12.00 — Уругларга фильм. [illegible] 3-ку сөөрүлээ. — «Ыт эдерээн оолдар». 13.05 — Волгаран Күрүнеңиң орус улустуң [illegible] 13.30 — «Динамичиктиг маадырлыг чоруктар». «Ам база кады бисе». Мультфильмнер. 14.20 — «Шынеевай Зощенко [illegible] 15.25 — «Тоолан алды дугаар чаа». Документалдыг фильм. 15.55 — 17.00 — Чаңсар.

КЫЗЫЛДАН

17.00 — «Өрт аймылының [illegible] 17.20 — «Ынаныыш дээш дөнүп». Орнаарлар фильми. 18.00 — Тыва филармониядың артизи Сат Дамба-Доржу ырлаар. 18.30—18.45 — Телемедээлер. 18.45 — «Мал чеми белеткелиниң хүп демдеглели». 18.55— [illegible]

МОСКВАДАН

19.00 — В. Заболотныйның [illegible] 19.10 — «Кино аян-чоруктар клуву». 20.00 — «Тамчыктыг удуур, чаштар!» «Петя болгаш Кызыл биртүтеш». Мультфильм. 20.15 — Концерт. 20.50 — «Салаштаан-даа, күзел-даа». Эрткен-тайылбырлыг фильм. 21.00 — «Чеч. Информастыг программа. 21.35 — 00.00 — «Маяковскийге». Ураң-чечен телефильм. 1-ги, 2-ги серияларлы.

*Бүгү чурттарның пролетарийлери, каттыжыңар!*

# ШЫН

СЭКП Тыва обкомунуң, Тыва АССР-ниң Дээди Совединиң болгаш Министрлер Чөвүлелиниң органы

№ 202 (11700) | 1981 чылдың август 30, воскресенье | 1925 чылда үндезилеттингеш | Өртээ 2 коп.

## *Бөгүн — Шахтёрнуң хүнү*

КАЗАХ ССР. «Караганда хөмүр-даш» каттыжышкынга Октябрьның 60 чылы аттыг шахтаның дагжылары он бирги беш чылдың бирги чылында улуг чеднишкинниг ажылдап турарлар. Чыл эгезинден бээр олар 713 мун тонна хөмүр-даштыг казып тыпканнар. Оон иштинден 43 мун тоннаны планнаан ажыр бергеннер.

Шахтаның коллективи — онгу беш чылда Бүгү-эвилелдиң социалистиг чарыжының тилекчизи болган. Ол будүрүлгеге күш-ажылдың мурнакчы методтарын калбаа-биле ажылдап турар. Техника ажыглалы база эки. Айда бир ажылчынга хамаарыштыр күш-ажылдың будүрүкчүлүү 92 тонна болуп турар.

ЧУРУКТА: шахтаның мурнакчы дагжылары (солагай талдан) М. Костюков, Б. Карымов, Ш. Аухадиев, С. Оспанов, Г. Петряков, Н. Гельф, Ф. Базулдинов болгаш Р. Хисматуллин оларга Караганда хоорайда шефтең турар школазының инженерлери байыр чедирип турлар.

В. ПЕТУХОВТУҢ фотозу. СЭТА-ның фотохрониказы.

## ДООЗУКЧУЛАРНЫ — ПРОФТЕХУЧИЛИЩЕЛЕРЖЕ

Улус ажыл-агыйын бедик мергежилдиг ажылчын кадрлар-биле хандырарының үндезин баазазы профессионал-техниктиг өөредилге черлери болуп турар. Он бирги беш чылда бистиң чуртувуска улус өөредилгезиниң улам ыяйгы хөгжүлдезин улус ажыл-агыйынга четчир сананыг специалистерни болгаш мергежилдиг ажылчын кадрларны белеткеп үндүрери-биле ханы холбаштырып турар. Ажылчын мергежилдерни чедип алырының эң-не чогумналыг аргазы аныяк өскенин профтехучилищелерге өөредири болуп турар. Кандыг-бир ажылга киреринин мурнунда шак ындыг тускай белеткелди эрткен оолдар, кыстарга каяа-даа ажылдаарынга орук ажык, күш-ажылчы коллективтерге турумчуп, амыдыралчы оруун шын шилип алырлар.

Бистиң чуртувуста ажылчын ангының аныяк ат-алдары эң-не бедик. Ажылчын ангының аныяк салгалының профессионал белеткели улам экижип олурарын партияның XXVI съездизинге Отчёт ылеткелге эш Л. И. Брежневтиң онзалап демделгээнин-даа таварылга эвес. Онгу беш чылда бистиң республиканың улус ажыл-агыйынга 11,4 муң мергежилдиг кадрларны белеткеп үндүрген. Оларның бүдүн чартык муң хирези ортумак эртемнин чедип алган. Өөредилге черлериниң баазалары быжыгып, эки дериттинген кабинеттер, мастерскаялар, лабораториялар немежип эң чаа дериглегер-биле хандырттыныр турар.

Республиканың профтехучилищелери база-будүрүлгелер-биле харылзаачы элээн быжыглаан, өөредилге-кижизидилге ажылын тускай өөредилге-методика кабинеди башкарган. Сургуулдарның эстетиктиг, күш-дамыр кижизидилгезинче онза киҥээнгей салдыңнар. Бот-тывынгыр уран чүүлдү сургуулдар ортузунга калбаа-биле шептередип, мрнын болгаш танцының ансамбли тургустунган, спортчу секциялар, техниктиг чогаадылганың бөлүмнери организастаттынган, сургуулдар-аҥаа боттарының күзел-чүткүлүнүң аайы-биле кирип ан болурлар. Чамдык мергежилдер аайы-биле өөредилгеин спортчу угланыышкын-биле чорудары база көрдүргеп. Спорттуң кандыг-бир хевиринге мергежилди бедилериңе ол база онзагай ужур-дүзээлиг.

Бистиң республиканың экономиказы шапкын темпилиг хөгжүп турар. Ынчангаш улус ажыл-агыйынга мергежилдиг кадрлар белеткели эң чугула айтырыгларның бирээзи болуп артпышаан. Кызылдың № 1, Балгазының № 2 профтехучилищелери механизаторларны белеткеп турар. «Тыва даг-дүү» комбинатка мергежилдиг ажылчын кадрларны Ак-Довуракның № 3 ПТУ-зу, тудугга ажылдаар мергежилдиг кадрларны Кызылдың № 4, Чадаананың № 6 училищелери белеткээр.

Тудугга ажылдаар мергежилдиг кадрларның ылаҥгыя районнарга чедишпейн турарын барымдаалаш, Ак-Тургуда чаа профтехучилищени ажыдып турар. Аңаа «Тыва совхоз тудуг» каттыжышкынга ажылдаар кадрларны белеткээр. Ол ышкаш Чаа Шагаан-Арыгга ажылчынар белеткээр техниктиг училищени чаа өөредилге чылындан эгелеп ажылдар. Бүдүрүлгеге ажылдавышаан турган, ажылчын кадрларның квалификациязын бедидерибиле Хову-Аксыда «Тыва кобальт» комбинаттың, Элегес-Аксының хана болгаш керамиктиг материаллар заводунуң баазазынга кежээки (эдһеглиг) профтехучилищелер бо хүнүерде ажыттынар.

Профтехучилищелерге өөренип чогуур сургуулдарны четчелээр айтырыг чыл санында-ла болур-чогуур-биле шинтпирлеттинмейн келген. Оон бир чылдагааны школачылар ортузунга профугланыышкын айтырыгны эки шинтпирлевейн келгенинде. Училищелерниң материалдыг баазаларын быжыглаары база-ла кошкак болуп келген. Бааза-будүрүлгелер бо айтырыгны багай шинтпирлеп келген. Бо хүнүерге чедир республиканың ортумак профтехучилищелериниде четчелээшкин чүгле чартык хуу чедип турары байдалдың дүвүренчиин көргүзүп турар.

Тыва АССР-ниң Министрлер Чөвүлелиниң Чырыышкын министерствозунуң болгаш профтехөөредилге эргелелиниң тускай айтыышкынын ёзугаар училищелерни четчелээриниң хуусааларын райкүүскомнарга, улус өөредилге киллистеринге, бааза-будүрүлгелерге болгаш профтехучилищелерге дааскан турбуже, оон күүселдезин оожум темпилиг шинтпирлеттинип ажыл-херек кырынга боттанмайн турар. Ниити билиг школаларының доозукчуларын профтехучилищелерге өөредип чорудар талазы-биле планнарын республиканың чаҥгыс-даа районуу бо хүнүерге чедир күүсетпээн. Сес болгаш он класс доосканнарны училищелер хүлээп ап турар. Бижыг сагылга-чурумнуг, эки өөредилгелиг, мергежилдиг ажылчын болурунга бижыг бүзүреллиг оолдар, кыстарны училищелерге хүлээп ап турар. Ол ышкаш Совет Армиянын хүрээлеҥинден халашканнарны база оларның күзел-чүткүлүн барымдаалап өөредилге черлериниге хүлээп алыр.

Кым болурул, кандыг мергежилди шилип алырыл деп айтырыгны үзе шинтпирлеп алыры аныяк-өскенге ындыг-ла белен эвес болуру чугаажок. Маңаа улуг кижилерниң — башкыларның, ада-иелериниң арга-сүмези онза рольдуг. Кижи бүрүзүнүң хүзел-сонуургалын олар эки билир. Будүрүлгелер болгаш ажыл-агыйлар, тус-тус черлерде улус депутаттарының Советтери профтехучилищелерже сургуулдар өөредип чорудар айтырыгны шинтпирлээринге тодаргай үлүг-хуузун киирери чугула. Бо айтырыгны бичии-даа озал чокка дүрген шинтпирлээри негеттинип турар.

## СЭКП-НИҢ XXVI СЪЕЗДИЗИНИҢ ШИИТПИРЛЕРИН — АМЫДЫРАЛГА!

## БҮДҮРҮМЧЕЛИГ АЖЫЛДАН ТУРГАШ...

**Коммунистиг партия болган Совет чазак кезээ ажыл-агыйны, оон иштинде мал ажылын сайзырангайжыдырыкче довтаачал кичеингейн салып келген. СЭКП-ниң XXVI съездизинге Отчет ылеткелгеге СЭКП ТК-ның Чиргизге секретары эш Л. И. Брежнев кодзеде мал ажылы бо хүнүерде шалынчы фронт деп демделээн. Ында харын кылдыр районуң ажыл-ниҥчилери он бирги беш чылдың баштайгы чылының бирги чартыында күрүнеге эът, дүк, сүт садар планын ажыр күүсеткен. Эрткен чылдың ол үезинге дениэргеге эът будүрери 42 хуу, ону садары 25,4 хуу, дүк будүрери 55, садары 25,3 хуу, а сүт садары 3,7 хуу өскен. Оон уламындан биетин район мазһан алыр продукция будүрерин база ону күрүнеге садарын көндеткенин-биле барыын-даа районнардан тилекчи болган, СЭКП Тыва обкомунуң, Министрлер Чөвүлелиниң, профобһчөвүлелдиң болган ВЛКСМ обкомунуң шилчир Кызыл тугу-биле шаңналган.**

Ону беш чылда районуң партия, совет болгаш ажылагый органнары малга быжыг чем баазазын тургузар талазы-биле эки эвес ажылдарны кылып чорукган. Тарылга шөлүнүң структуразын хандыр өөренип көрүп, мал чемин көвүдедип, оон иштинде хой чылдыг меде шөлүн уламаттырган болган мал чемин культураларны чүгле сугнаттыг черге тараазының түнелинде, тоску беш чылга дениэргеге, ону беш чылда мал чемининг белеткели 2,5 катап, хой чылдыг сиген 1,9 катап өскеп. Тоску беш чылда хой чылдыг сиегнин мүйүлүн бир гектардан-на он деди центнерни ап турган болза, ону беш чылда ол сан 21 четкен. Ам сорулга — он бирги беш чылда оон-даа көвүдедирге болуур.

Сугнаттыг черни шын ажыглап, ылаҥгыя меде шөлүн чоорту угнаттырып, оон агротехниктиг негелдеделөөни сагыыр талазы-биле «Барлык» совхозтуң паптому, дирекциязы тодаргай ажылды чорукан. Ынчангаш соодуу чылдарда ус совхоз сиген ылаҥгыя үрүлүүр шүүседий келген болгаш эртеп чылдың кыннаалы болган «Хемчиктиң сылдызы» солун хүн бүрү чыдыын турар. Социалистиг тарыыты бригада, звеноларда 3—7, районда 10 хонуктан түүнеп турар.

Бо хүнүерде районда мал чемининг белеткели багай эвес: 5870 т. сиген, 190 т. витаминниг далган. 1370 т. будук-бүрү белеткеттинген болган 1190 т. сеңээ садыпган. Районуң ажыл-агыйларындан мал чеми белеткелиниң «Хемчик», «Дон-Терезин», «Барлык» совхозтар организастаттынган. «Хемчик» совхоз бо хүнүерде 4900 т. сиген белеткээр планын 4500 т. чедирген. «Барлык» 6000 т. планын 2980 т. чедирген, а «Дон-Терезин» 2050 т. сиегнин 761 т. чедирген. Районда механизастаттынган тос бригадалардан даҥгыраа коргузугну «Барлык» совхозтуң Аксы-Барлык салбырында К. Саан удуртказан бригадазы алган.

Районуң агитколлбригадалары, көжер кино, библиотека, автолавка, кижи эмчилери бригада тоннерин эргип, чедип турар.

Мал чеми белеткелиниге район төвүүн болгаш Ак-Довурак хоорайның будүрүлге, албан организацияларының чеделеттинген көрежи. Ында Тыва районуң хереглеп ыяштарын, ыяш ажыглагый ферм районуң тудуг эргелели, «Тыва даг-дүү» комбинат, АТП планын ажыр сүүседип турар.

Келир ыяштан шинтиннип малын хүр ажырар дээш мал чеми белеткелиниң ажылынче бүгү пүштү мобилизастаар ажыл районда бо хүнүерде соксаа дивейн турар.

Ч. ОЧУР.

**СЭКП Барыын-Хемчик район комунуң пропаганда болгаш агитация киллизинин эргелекчизи.**

## КАМНАЛГА — КӨЛ АЙТЫРЫГ

**«Экономика камналгалыг болуур» деп дозуң бүгү чуртта калбарган. Ону амыдыралга боттандырар талазы-биле ажылдар Улуг-Хем районда база чорун тудар.**

Камналга дугайында айтырыгны чоокта чаа «Найырал» совхозтуң чолаачылары боттарының бир будүрүлге хураллага чугаазлашкан. Олар аңаа машина-техниканың эдилелинде болган кадагалалында четпестерин демделээшнер. Дыка хөй чолаачылар машиназының техниктиг ажаалдазын чөгүүр үезинде кылбас, чорун чорзанда машинаның кам-хайыра чок, оон кедерезе болуурун чорууп кылыр, машинаны эдирип бешкарар, ынчап чораан озал-ондакка таварлыг чоруктар дугайында шыгыны чугаа болган.

Чолаачы Михаил Будун аарыя кылган, машиназын үрээп. Үреллеп машинаны бодунуң күзели-биле чеди ховук дургузунда ажыглалга киирерин, машинаның халас турган үезин чолаачының бодунаан тейлеттирерин хурал шинтирлээн. Чолаачылар Константин Опуй, Николай Сагаалдай, Додур-оол Чамырын оларның хөрөнгө сайгарып киргеш, тус-туста чогуур хемчет көргүскен. Машиназы-биле хуу херек кылыр, кыпар-чыар, материаллар камнавас, машина-трактор мастерскаязының чанында машинаның хондурбас болган хөй-шинээнин корум-чурумун үзүүр чамдык чолаачыларны эң-хуу судучие шилчиткен.

Л. ШУУРУКУ.

## АМДЫГААШТАН САГЫШ САЛЫР

«Коммунизмче орук» совхозта комсомолчу-аныяктарның Кужүр-Чыраа сүт-бараан фермазы. Өөрү районнуң өскедаа ажыл-агыйларында мышкаш, свар мал хөй эвес, механизастаттынмаан, ортуман хемчөлдиг фермаларның бирээзи. Ынчалза-даа ол чылда байы-даа фермаңындан хөй сүттүг: будүрери 96 тонна болгаш күрүнеге 80 тоннаны садар планныг.

Коллектив бодунуң нуриун да салдынган сорулганы белеп эвезин эки билип, планныг даалгаларны чедишкинниг күүседир дээш күжениишкинниг ажылдан келген. Статистика эргелелиниң август 16-да медээзин ёлүүлээр, күрүнеге сүт садарының тос айлау планын совхоз 84,3 хуу күүседип алган, ону 58 тонна сүт садар турган. 48,9 тоннаны дужаган. Ол дээрге «Ак-Чыраанымыңдан» 34,5 тонна, «Ыяал тук» совхозтуңдан 21,7 тонна, «Торгалыгчыылдан» 19,1 тонна хөй. Иштиннере бүгү-ле дээрге толукелдыг чон удуктелип, төнмейн турган чүве болза, сүт саалдазы оон-даа хөй болур үжүрлүг турган. Бо айтырыг ам-даа чогумналыг шинтирлеттинизин болгаш сүт будүрерин бедидер арганы бербейн турар.

Ынчалза-даа ферманың коллективи фермалар аразында социалистиг чарышка бирги чартык чылдың түнелеп-биткилекчи болгаш, шаңналган. Ыяал тугун холдан салбайн турар. Сүт будүрерининг болгаш күрүнеге садарының тос айларда планын, оон соодан чыл планын бүрүн күүседиринге будүредилер, ол хынамчалыг ыяган саналшкынга» бар курлавырларга үндезилеттингеп.

Кайы-даа коллективте мышкаш, доктаамал эки түнелдерин чедип ап, кадыг ажылдап турар эш-оруа чарышка мурнап турар үнелиер бе фермада база бар. Чижээ, саалчы Иргит Нордун бирээ чартык чыдда шеек бүрүүдеп 828 кг сүттүг саалап, эң бедик көргүзүгнү чедип алган. А саалчы Уран Монгуш 712 кг, Дилбегмаа Монгуш 710 кг сүттүг бир шеектен саалап. Бээдээ ажаакчызы Күпеңмаа Монгуш, шеек кадарчызы Чамыяа Монгуш дээш өскелерде ийи катап бээр чөрле келдиимес-тир — дээш, № 14 механизация эргелелиниң чолаачызы Владимир Вовшинец инмиргинээй бергенде шеделеп торуттуу.

База бир алдентиг чүве — ногаа чүдүрүп алыр дээш келген чолаачылар чамдык ногааларны албастаалтың турун бээрге. Ылаҥгыя номидор сөөртүксээр кижи ховар. Ону садыг организациялары базээ алмысавас — даддаар. Бис аңаа турувуста, кол агроном райпо талазынга номидор ал деп чадаштыг.

— Чамдык организациялар шуут сөөртүп чедирип бээрге бээнь албастай бээр. Өстүрери база бөрге, өстүрүп аарга база бөрге культура-дыр шинн бө. Ам кавчан-чоок моон адырлып алыр улус ийик бис, соок база дужүп келди—деп, ногааңнар мунгаран турду. Черинң кежиин четпирер үе Кара-Хаактың ногааҥыларынга чүге өөрүнчүг авезиң?

**Рейд бригадазының кежигүннери:**

С. МОНГУШ — ногааҥы.

К. МОНГУШ — районнуң улусчу контроль комитединиң даргазы.

А. МОНГУШ — кедээ ажыглагый продуктуларын садарының болгаш шыпарының талазы-биле күрүне инспектору.

К. ЧООДУ. — «Шынның корреспондениң.

## АДАЛАРНЫ ТӨЛЕПТИГ САЛГААР

**Ада-чурттуң Улуг дайынының чылдарында совет кижилерин маадырлыг чоруунуң дугайында эң үнелиг фактабарымдаалары келир үениң салгалынга арттырары, хоочун бүргүзүнге сагыш човангыр болуру — Ленинчи комсомолдуң патриотчу эгелээшкини ол. Бо чылдың сентябрьда эгелээр «Ада-чурттуң Улуг дайынының төөгүзү» деп Бүгү-эвилелдиг истевчи экспедициязын комсомол удуртуп эгелээн.**

**Август 28-те Москвага болган парлалга конференциязынга ол экспедицияның сорулгаларының дугайында дайын хоочуннарынның совет комитединиң даргазы армия генералы П. И. Батов болгаш ВЛКСМ ТК-ның секретары Д. А. Охромий олар чугаалаанзыр.**

**Экспедицияның киржикчилери бажың бүргүзүнге кирерлер, фронтучуларның болгаш партизиннарның, антифашист-ажыт организацияларның киржикчилериниң болгаш тылдың ажыл-шинчилериниң дугайында медээлерни чыып, оларның сактыышкыннарын бижип алырлар. Кызыл петекчилериң болуктери эртеп дайынның дугайында, оларның киржинчилериниң богунгу амыдыралының база ажылдың дугайында кижиге, чурукка тырттырарлар.**

**Хоорайларга болгаш суурларга, күш-ажылчы коллективтерге аныяктар хоочуннар-биле ужуражырлар. Ада-чурттуң Улуг дайынының уттундурбас хүннериге ол тураскаатыыр.**

**Совет улустуң революсчу, дайынчы база күш-ажылчы оруктары-биле эртер комсомолчуларның Бүгү-эвилел походу фашизм-биле демиселдиң кадыг-дошкун чылдарында аларының болган кыргап-аларының маадырлыг чорууңуң дугайында аныяк салгалга амдаа хөй үүлгелерни бээр.**

(СЭТА-ның корр).

*СЭТА-ның дыңнадыы*

## «ВЕРТИКАЛЬ-9»

Октяргай деңгеминң тайбың сорулгаларга ажыглаар болгаш шинчилээр талазы-биле социалистиг чурттарның каҙы ажылдажылгазының программазынга дүүшүүр 1981 чылдың август 28-те Москва шагыбиле 6 шак 40 минута турда, ССРЭ-ниң Европа кезээлеги «Вертикаль-9» деп геофизиктиг ракетазы 500 километрже ортумак широталыг салып үндүрген.

«Вертикаль 9»-ту салып үндүрген чылдагаазы — хүн хөреллериниң кыска чылгызын шинчилээриң үлампылазы болуур. Польша Улус Республиканың, Совет Эвилелдиниң болгаш Чехословак Социалистиг Республиканың специалистериниң кылганы эртем аппаратуразы тускай астрофизиктиг зондуда салдынган.

Ужуп үнер, участоктан 100 километр бедикке зонд ракетадан хоорулгаш, хүннээрек чернң шилип алган болгаш эртем аппаратуразын ажылдаткан. Бадар участокка, 95 километр черге, эстрофизиктиг зондудан эртем аппаратуралыг камгалал контейнерп адырылган, ол парашют системазының дузалыбыле хонупкан.

Шинчилелдиң киржикчилери чурттарның специалистери эртем аппаратуразын салып үндүрериже белеткеп эгелеен.

ПҮР-ның, ССРЭ-ниң болгаш ЧССР-ниң эртем организацияларының алдынган медээлериниң сайгарылгазын кылып эгелээн.

## КАРА-ХААК: НОГААЛАР БАР, АЖААЛДАЗЫ...

**Күс — черниң кежиин четпирер, чер ажылының ажылдакчыларының ажылының түнелиин көөр үе. Бо үе— кижи бүргүзүнге өөрүпчүг байырлал. Ынчалзадаа ногаа өстүрериңе тускайлаттынган «Кара-Хаак» совхозта ол арай-ла ындыг эвес, «Шын» солуунуң болган улуспу контрольдуң каттышкан рейд бригадазы ол дугайыны эрткен четверг хүнүнде илереткеп.**

Паромга кыырывиске, ол-бо талада машиналар эңгежок болуур: хуу-даа, албан черлериниң-даа бар. А паромда докгаатгынган чаҥчыл — бир дугаарында чиик машиналарны кежирер. Ындыг болганда ногаа чүдүрген машина шак-үсин аңаа чидирип турар. Ногаа чүдүрген машиналарны бир дугаарында кежирер талазыбиле хемчегин совхозтуң удуртукчулары алыр ужурлуг.

Оон ыяй паром бедик, ковбүрүү чавыс болганындан аар чүүктүг машина аңаа сирленнээр болгаш шелеңээр. Номидорларның чуурлур черн база ол хире. Паром-биле суур аразының оруу база багай кидирээштиг. Көвүрүг ансыңда деңзи чок болганындан ногаа чүдүрген машина ол багай оруктан суур четкеш, дедир эор. Ынчангаш оруктударый дескилээри чугула. Ногаа шөлүүлө оруктарны сүт алганындан машиналар мунгашталып турар.

Июнь айда дүшкен долуунуң болгаш кандавшкынның уржуктары турза-даа, ногааның дүжүүдү багай эвес болгаш. Баш удур кылган саналгалардан алгаш көөрге, гектардан 170 центнер капустаны, 80 центнер номидорну болгаш барык-ла ол хире огурецти ажаап ап болур. Оз дугайын ногаажылар боттары-даа, совхозтуң кол агроному Михаил Петров-даа чугаалап, саламсалам ногааларны көргүүндээ турду. А чугаа ногааның ажаап алышкынынче шалчий боорге, оларның өөрүшкүзү дораан-на өөкүп калды. Чүге дээрге чүгле эрткен чылын беэнн чүс ажыг тонна ногааның чамдыызы сыпка, чамдыызы оваага чыда үрелип калган. А бо чылын ол чаржычыг каражадан чайлаарының аргазы бергеден келген: кижи болгаш техника чедишпес.

«Кара-Хаак» совхозка дүзү чедирер хүлээлгелиг 29 организацияң бар. Оларның аразында министерстволар, автобаазалар, эргелелдер, өөредилге черлери чижектиг улуг коллективтер хөй. Ынчалзадаа олар-биле совхозтуң хырлзаалы кошкак.

— Мээң ие-биле авеномда беш кижи бис. Дөрт гектар огурец ажаап чайладывыс. Бо даналыда киргеп хөй организациялардан чүгле орук-ажыг дылгазы болгаш «Хемчиктиң сылдызы» солун хүн бүрү чыдыын турар. Социалистиг тарыыты бригада, звеноларда 3—7, районда 10 хонуктан түүнеп турар.

Бо хүнүерде районда мал чемининг белеткели багай эвес: 5870 т. сиген, 190 т. витаминниг далган. 1370 т. будук-бүрү белеткеттинген болган 1190 т. сеңээ садыпган. Районуң ажыл-агыйларындан мал чеми белеткелиниң «Хемчик», «Дон-Терезин», «Барлык» совхозтар организастаттынган. «Хемчик» совхоз бо хүнүерде 4900 т. сиген белеткээр планын 4500 т. чедирген. «Барлык» 6000 т. планын 2980 т. чедирген, а «Дон-Терезин» 2050 т. сиегнин 761 т. чедирген. Районда механизастаттынган тос бригадалардан даҥгыраа коргузугну «Барлык» совхозтуң Аксы-Барлык салбырында К. Саан удуртказан бригадазы алган.

Районуң агитколлбригадалары, көжер кино, библиотека, автолавка, кижи эмчилери бригада тоннерин эргип, чедип турар.

Мал чеми белеткелиниге район төвүүн болгаш Ак-Довурак хоорайның будүрүлге, албан организацияларының чеделеттинген көрежи. Ында Тыва районуң хереглеп ыяштарын, ыяш ажыглагый ферм районуң тудуг эргелели, «Тыва даг-дүү» комбинат, АТП планын ажыр сүүседип турар.

Келир ыяштан шинтиннип малын хүр ажырар дээш мал чеми белеткелиниң ажылынче бүгү пүштү мобилизастаар ажыл районда бо хүнүерде соксаа дивейн турар.

Ч. ОЧУР.

**СЭКП Барыын-Хемчик район комунуң пропаганда болгаш агитация киллизинин эргелекчизи.**

### *Рейд*

— Бо ийи-үш хонук мурнунда ажааган шөл-дур, бөгүн база катап ажаап тур бис, огурецтериң быжыганы ол хире дүрген-дир. Ам бо шөлдүң огурезин ийи-үш хонгаш катап-ла ажаар бис. Ындыг болганда кижи хөй херек, ногааны чүгле ажаар эвес, ону ылгаар, сөөлээр болгаш чүдүрер улус база херек — деп, звеночу Соскур дүвүреливе чугаалады.

Бо хүнүерде ногаажылардың дүвүревес аргазы чок. Чүге дээрге, бирээде, чамдык ногааларның ажаар үези эртип турар. Чижээлөөрге, капусталар чарлып, огурецтер сарғарып турар апарган. Сыпта-даа, оваларда-да ажаар ийи эртеем ногаа хөй болуп. Ийинде, дүне соогу ажаок апарган, докаат болуру магат чок.

Ногааны ажаап-даа, өстүрүп-даа турары ковчут оожум. Оваалап каан ногаа чурт-кымыскаякка, довурак-доозунга, чашкынга алзып турар. Ындыг турбуже, понедельникте чаҥгыс-даа машина келбээн. Черде ынчаш, совхозту транспорт-биле хандырар керозлиг организациялар-биле харылзаа кошкак, ол организацияларның телээлери келбестээн. Садыг министерствозундан бир кижи келзе-даа, дораан дедир чаныпкан. Оон удамыдан чогуур документилер долдуртунмайн турар. Чүдүрүп чоруткан чүс ажыг тонна ногаадан, чүгле 4,5 тоннаның ийи-ле квитанциязын деңзиҥи Мария Караванцева биске көргүстү, оон өске бижиттинген квитанция чок.

Рейд кежигүннери ногаа шөлүүге чорун турда, дерт машина чорупкан, беш машина чүдүрүүнүн турган. Эң-не хөй машина келген хүн ол. Машина хөй болурга-ла, эки шыкаш, ынчалза-даа чамдыкта ийи-үш-даа машина чүүк чок оор ужурга база таварыжып турар. Оон чылдагааны база-да кижи күжүнүң чедишпезинде.

— Эртеп тос шакта-ла ногаа шөлүүге чедип келдим. Кижи эвээш болгаш, машинам хүнзедир чүдүрүвүс. Хүннаалы база эки. Айда бир ажылчынга хамаарыштыр күш-ажылдың будүрүкчүлүү 92 тонна болуп турар.

ЧУРУКТА: шахтаның мурнакчы дагжылары (солагай талдан) М. Костюков, Б. Карымов, Ш. Аухадиев, С. Оспанов, Г. Петряков, Н. Гельф, Ф. Базулдинов болгаш Р. Хисматуллин оларга Караганда хоорайда шефтең турар школазының инженерлери байыр чедирип турлар.

В. ПЕТУХОВТУҢ фотозу. СЭТА-ның фотохрониказы.

## АМДЫГААШТАН САГЫШ САЛЫР

«Коммунизмче орук» совхозта комсомолчу-аныяктарның Кужүр-Чыраа сүт-бараан фермазы. Өөрү районнуң өскедаа ажыл-агыйларында мышкаш, свар мал хөй эвес, механизастаттынмаан, ортуман хемчөлдиг фермаларның бирээзи. Ынчалза-даа ол чылда байы-даа фермаңындан хөй сүттүг: будүрери 96 тонна болгаш күрүнеге 80 тоннаны садар планныг.

Коллектив бодунуң нуриун да салдынган сорулганы белеп эвезин эки билип, планныг даалгаларны чедишкинниг күүседир дээш күжениишкинниг ажылдан келген. Статистика эргелелиниң август 16-да медээзин ёлүүлээр, күрүнеге сүт садарының тос айлау планын совхоз 84,3 хуу күүседип алган, ону 58 тонна сүт садар турган. 48,9 тоннаны дужаган. Ол дээрге «Ак-Чыраанымыңдан» 34,5 тонна, «Ыяал тук» совхозтуңдан 21,7 тонна, «Торгалыгчыылдан» 19,1 тонна хөй. Иштиннере бүгү-ле дээрге толукелдыг чон удуктелип, төнмейн турган чүве болза, сүт саалдазы оон-даа хөй болур үжүрлүг турган. Бо айтырыг ам-даа чогумналыг шинтирлеттинизин болгаш сүт будүрерин бедидер арганы бербейн турар.

Ынчалза-даа ферманың коллективи фермалар аразында социалистиг чарышка бирги чартык чылдың түнелеп-биткилекчи болгаш, шаңналган. Ыяал тугун холдан салбайн турар. Сүт будүрерининг болгаш күрүнеге садарының тос айларда планын, оон соодан чыл планын бүрүн күүседиринге будүредилер, ол хынамчалыг ыяган саналшкынга» бар курлавырларга үндезилеттингеп.

Кайы-даа коллективте мышкаш, доктаамал эки түнелдерин чедип ап, кадыг ажылдап турар эш-оруа чарышка мурнап турар үнелиер бе фермада база бар. Чижээ, саалчы Иргит Нордун бирээ чартык чыдда шеек бүрүүдеп 828 кг сүттүг саалап, эң бедик көргүзүгнү чедип алган. А саалчы Уран Монгуш 712 кг, Дилбегмаа Монгуш 710 кг сүттүг бир шеектен саалап. Бээдээ ажаакчызы Күпеңмаа Монгуш, шеек кадарчызы Чамыяа Монгуш дээш өскелерде ийи катап бээр чөрле келдиимес-тир — дээш, № 14 механизация эргелелиниң чолаачызы Владимир Вовшинец инмиргинээй бергенде шеделеп торуттуу.

База бир алдентиг чүве — ногаа чүдүрүп алыр дээш келген чолаачылар чамдык ногааларны албастаалтың турун бээрге. Ылаҥгыя номидор сөөртүксээр кижи ховар. Ону садыг организациялары базээ алмысавас — даддаар. Бис аңаа турувуста, кол агроном райпо талазынга номидор ал деп чадаштыг.

— Чамдык организациялар шуут сөөртүп чедирип бээрге бээнь албастай бээр. Өстүрери база бөрге, өстүрүп аарга база бөрге культура-дыр шинн бө. Ам кавчан-чоок моон адырлып алыр улус ийик бис, соок база дужүп келди—деп, ногааңнар мунгаран турду. Черинң кежиин четпирер үе Кара-Хаактың ногааҥыларынга чүге өөрүнчүг авезиң?

**Рейд бригадазының кежигүннери:**

С. МОНГУШ — ногааҥы.

К. МОНГУШ — районнуң улусчу контроль комитединиң даргазы.

А. МОНГУШ — кедээ ажыглагый продуктуларын садарының болгаш шыпарының талазы-биле күрүне инспектору.

К. ЧООДУ. — «Шынның корреспондениң.

Тувинского
книгоиздательства
БИБЛИОТЕКА
им. А. С. Пушкина

# ДАГЖЫЛАРНЫҢ БЫЖЫГ СӨЗҮ

ТЫВАНЫҢ хөмүр-даш үлетчүрүүнүң ажылдакчылары партияның XXVI съездизиниң шиитпирлерин, бүгү совет улус-биле бир демей, бедик кедүрүүшкүнүүр деткээнинер. Оң бирги беш чылче киришүрүн, бистиң шахтёрларывыс эртькен онгу беш чылда кылып бүүрүген ажылдарының түңнелдерин шүтүмүлекчя ёзулбиле хандыр сайгарып көрбүшаан, моон сонгаар үлэм чүве-ниинниҢ ажылдаар сорулганы салган.

Эртькен онгу беш чылда «Каа-Хем» разрезиниң коллективи дөрт миллион ажыг тонна хөмүр-даштыг казып тыпкан, хереглекчилерге садыл сайгарган. Ол-ла үеник дүргүзүүдэ разрезтиң ажылчыларының алдап ажыг хуулу хөмүр-даш үлетчүрүүге бешон чыл ажылдаан, бедик мергежилдиг кадрлар болуп турар. Оларның аразында бүдүрүлгениң мурнакчылары хей.

Разрезтиң администрациязы, партия, профсоюзтар болгаш комссомол организациялары шахтёрларның социалистиг чарыжының дээштинин болгаш бедик үре-түңнелдиниң күштелдирериве доктаамал киришкээнии салып турар. «Каа-Хем» хөмүр-даш разрезиниң коллективи бистиң республикавыс үлетчүр бүдүрүлгелериниң аразында социалистиг чарыштың алдын каш чаа-чаа хевирлериниң эгелекчизи болуп турган. Чиясюлээрге, Ростов областың үлетчүр бүдүрүлгелериниң «Хожудап турарлар чок ажылдаар» деп лозунг ёзугаар чарышка киргеңден бээр ам ийи чыл эрткен. Ол үеник дүргүзүүдэ кыздынган ажылдарының чамдык түңнелдерин тодарадып болур. Амгы бо хүннерде, кажан Тываның шахтёрлары *ол бирги* беш чылдың планның *онаалдаларын* челнишкинниг күүседир дээш бүгү совет улустуң социалистиг чарыжынче кирип турда, разрезтиң экскаваторларының, ёрүмнээр станоктарының, хей чүүк сөөртүр автомашиналарының эмнээжтарында болгаш бригадаларында улам күүсетпейн турар кижилер барып-ла чок. Ол дээрге коңчуг өөрүнүг түңнел дээрзин бөгүн, шахтёрларның байырлалында онзалап айтыры чүгүла.

Эрткен 1980 чылда разрезтиң коллективинден 26 кижи «ССРЭ-ниң Хөмүр-даш үлетчүрүүнүң министерствозунуң ажылдакчыларының аразында социалистиг чарыштың тергинии» деп демдектер-биле шаңнаткан. Тываның шахтёрларының аразында 107 кижи коммунистиг күш-ажылдың шалыпчылары деп хүндүлүг атты төлептин-биле эдилеп турагдар. Оңгу беш чылда күш-ажылчы бедик көргүзүүлери чедип алганы дээш дөрт кижиниң чазактың орденнери болган медальдары - биле шаңнаан. Оларның аразында хоочун чолаачы Яким Егорович Чебодаев «Улустарның Найыралы» орден-биле шаңнаткан.

Тываның шахтёрларының социалистиг чарыжының түгүл бедик тудуп, коллектив кежигүнерге сорук киирип турар мурнакчыларның саны улам көвүдээн. Оларга хамыстың мурнунда экскаватор машинистери В. Е. Строкин, В. М. Гончаров, ёрүмнээр станоктар машинистери Ю. В. Прокопенко, В. Э-К. Ооржак, чолаачылар Н. И. Кудачия, Н. Ф. Рябок болгаш эскелерни-даа хамаарыштырып болур. Бөгүн, Шахтёрнуң хүнүнде, разрезтиң коллективи мурнакчыларга чоргаарланып, чүректиң ханызындан изиг байырны оларга чедирип турар. Ол ышкаш разрезтиң хоочун ажылчынары Леонид Кузнецовка, Иван Ковырёвке, Сергей Федченкога, Александр Семечкинге Тываның шахтёрлары байырлалдың чылы сестерни сөглеп, моон сонгаар күш-ажылчы чаа-чаа чедишкиннерни күзеп турарлар.

*Ол бирги* беш чылда Тываның шахтёрларының мурнунда улуг сорулгалар салдының турар. 1985 чылда республиканга хөмүр-даш тываның хемчээли 850 мун тонна чедирери планнаттынган турар. Ол дээрге парын сорулга. Ынчалза-даа ол сорулганы чедишкиннииг боттандырарының бүгү-ле аргалары болгаш күрлавырлары бар. Шахтёрнуң сөзү быжыг. Тываның шахтёрлары боттарының чанчыл болган байырлалының хүнүнде моон сонгаар улам күжениишкинниг ажылдаар дээш тура-соруктуун илергейлеп турарлар.

**Д. САРЫКАЙ.**

**«Каа-Хем» хөмүр-даш разрезинде ээдчет начальныгы**

# ХОЖУДААШКЫННАР ЧОККА

**Донбасстың «Коммунист» шахтазының коллективи боттарының профессионал байырлалын хожудап турар участок-даа, бригада-даа чокка утнуп туралар. Шахтёр хүнүнүң бүдүүзүнде олар хереглекчилерге одаар чүүлдү 100 мун тоннаны пландан ажыр чүдүрүп чорутканнар.**

Транспортёрнуң калбак лентазынче хая дег хөмүр-даш кээп дүжүп турар. Ол шуушкан хөмүр-даштың маны түгле кежээликтей, казыкчыларны септелге ээдчээ солуп турда, доостур. Күш-ажылчы хүнүүн түнелкин үндүргеш, дежурный диспетчер журналынга «3000» деп санны бижип алган.

Шахтаның дагжыларының бо беш чылдың эгезинден бээр чедип алган чедишкиннери бүдүрүлгенин төлевиилээн күүзүүнден безин ийи катап ажып турар. Ол чедишкиннерниң үндезини — соолгу чылдарда бүдүрүлгени комплекстиг механизастаалы болур. Чиңге черни казар комбайннарны, амгы үеник чер үттээр агрегаттарын, бедик бүдүрүкчүлүг конвейер шүгүмнарын ажыглаан чорук база аналаа улуг идиг болган. Шахтаның дагжылары түгле БМ-88 деп механизастатынган быжыглаашкынны шиңгээдип алган эвес, ону моон сонгаар чаартырының талазы-биле дыка хей үнелиг санал-дарны конструкторларга берген.

Шахтёрлар техниканга дыка камныгаар. Хөмүр-даш конвейерин дотказаттайн, машиналарның болгаш механизамнерниң септелгезин чогуур үеашаанда чорудун турары —немелде курлавырларны дилеп тыварынга база идиглиг болган. Ындыг арганы Социалистиг Күш-ажыдың Маадыры П. Гончарук болган С. Новацкийниң бригадазы шиңгээдип алганнар. И. Банкаускастың, С. Мурмилянның А. Новоскийниң чер казар коллективтери хөмүр-даш тыварының талазы-биле улуг ажылдарны база кылып турарлар. Бо чылдың эгезинден тура олар даалгага немей 300 ногоң метр черни касканнар.

Техниктиң ажыктыг ажылган турар чорук бир айда ажылчын бүрүзүнге хамаарыштыр 52 тонна хөмүр-даштың калың тывар арганы берген. Хөмүр-даш бүдүрүлгелериниве ол даарге, эң-не бедик көргүзүүлериниң бирээзи болур.

Бо мурнакчы коллектив Улуг Октябрьның 64 чыл ооңга уткуштур чыл планын бүрүн күүседир дээш, салган сорулгаларны чедишкинниг боттандырар дээш шудургу ажылдап турар.

**Ю. ЮРИС,**
**СЭТА-ның корр.**
**Харцызск,**
**Донецк область.**

## ФАКТЫЛАР

● **Геолог И. И. Рачковскийге удурткан түскай отряд 1921—1927 чылдарда Тываның казар байлактарының шинчилелдерни чорутканнар. Ол отрадтың киржикчилери З. Лебедев болгаш М. Пейбург олар 1933 чылда ССРЭ-ниң эртемнер Академиязының чыындыларынга Межегейниң болгаш Оңгачаның хөмүр-дажының дугайында медеглелди кылганнар.**

● **1935—1940 чылдарда ТАР чазаанның шиитпирип ёзугаар Кызыл хоорайның чоок навыжындан хөмүр-даш дилеп тывар талазы-биле түскай шинчилел ажылдарын организастаан. Ол ажылдарны О. Танзын-оол удуртуп турган.**

● **1942—1944 чылдарда Тываның хөмүр-дажындан кыварчаар материалдар үндүрүп ап болуруң тодарадыр талазы-биле шинчилелдерни чорутканнар. Ол ажылдарны геолог Н. Педашенко удуртуп турган.**

# АМЫДЫРАЛГА БАДЫТКААРЛАР

Каа-Хемниң хөмүр-даш разрезинге чоокшулап келгенивисте, кады чораан эвимде магадай-дыр:

—Маңаа чоокта чораан эвес. Оруктуң бир талазында коңчуг улуг чал шөйлүп чорүй барган шыкажыл. Машина-техника сайзыраан бо үеде шуут магалыг чүве аа. Холбиле кылыр ажылдар ам чок чүве ийиваан бо?

—Ындыг-ындыг — деп, чолаачы-биле барык деңге харылаадывыс:— Ам чүгле техника ажылдап турар болдур ийин. Күүгүүт «БелАЗ-тар», күүгүүт экскаваторлар, чер үттээр ставоктар аан.

Карьерге келдивис. Ооң иштинде өрү-куду, оң, солагай талаже шөйлүп чоруткан оруктар мырыңай эңмежок. Чырык хүндүс безин аза берип болур хире. Ынчалза-даа бистиң үдең чораан даг мастери Сергей Иннокентьевич Чемезов орукту айтып, ужуражып, чугаалажыр дээш ажылчынарывыска душтуруп чорду.

Элээн бедик кадыр чал мурнунда чер үттээр бир станок ажылдап тур. Анаа келгеш, ооң машинизи Александр Васильевич Смирновка ужуражы бердивис. Ол бистинбиле кады келген М. А. Рацбиле хол тутчуп мендилешкеш, оон-баштаа-биле хөөрежи бердилер. Чугаанның чажыдын билип алтывыс. Олар кайызы-даа чер үттээр станоктарның машинистери болганда аразында күш-ажылчы маргылдаалыг улуг чорду. Ынчангаш үргүлүү бо-ла айтыржып, хынажы бээр. Амдыызында олар ачыр-дачыр тутчуп турар. Тиилекчиниң адыл Шахтёр хүнүнде билдине бээр. Оларның чай-хөзүн ажыглап, А. Б. Смириновтуң ажыл-ижин сонуургадым.

—Шахтёрларның профессионал байырлалын 21 катап уткуп тур мен — деп, ол каттырган уламчылай-дыр: — Аныяк шаамда токарының өөренекчизинден күш-ажылчы намдарым эгелээн. Шеригдеп халажып келгеш, Элегес-Аксының Кызыл-Хавак шахтазынга кирип алдым. Даг иштинге ажылдап, аңаа каскан хөмүрнү идер тергелерге үндүрүп турдум. Ол чыл ажылдадым. Ооң соонда маңаа келгеним бо. Ам он бир чылдың иүүрүн көрүп тур мен.

—Хүнде чер үттээр нормаңар үежел? Күүселдезин кандыгыл?

—Норма 82 метр чүве. Бистер ону 100-105 метр чедиргилептер-дир бис. Эжим база аңаа эвес эр болдур ийин. Юрий Васильевич Прокопенко Красноярск хоорайга эртер муриакчылар слёдунче чорупту. Аңаа байырлаш келир кижи бо.

Ол аразында даг мастери С. И. Чемезов душтеки чем үеин четпээвде экскаватор машинистеринге бээр-дыр дээш бистә далаштырган тур. Кыска чугаавыс тендүргеш, карьериниң адакы кадыынче хаптывыс. Бичии болганда улуг экскаватор көстүп келди.

## Репортаж

—Гончаров ол-дур — дээш, даг мастери өске участокче чорүй барды.

Машинист биске уткуй кылаштап келди. Таныштывыс. Ооң далажыш турары илдеп көзүлдү. Ооң дузалакчызы Александр Жуков экскаваторуң чамдык кезектерни үзеспээн, өске черлерни дызыткан — көңгүс чай алынмайн тур. Дүржүлгелиг машинист Валерий Михайлович бо разрезке 1969 чылдан бээр ажылдаан. Экскаватор башкарар ажылдан ол үе дүргүзүүдэ салдыкпаан. Чугаалажып турар аравыста күүгүүг «БелАЗ» маңнап келди. Удаваанда база бирээ. Ооң соонда үшкү машина көстүп келди. В. М. Гончаров шагынче көре-дир. «Үр тутпаан болзуңарза» деп дилээнзит ышкаш болду. Мен база-ла ооң аайынга кирип, хүнде чеже кубометр даг породазын чүдүрүп турарын айтырдым:

—Хүнде нормавыс 1680 кубометр чүве. Бистер бир эзлчег дүргүзүүдэ ону 1800-1900 кубометр чедиргитер улус бис. Ындыг-даа болза, чамдыкта бодувустун-даа, чолаачының-даа будурукчүлүг ажылдаарындан коңчуг хамааржыр. Экскаватор, азы «БелАЗ-тарның» кайы бирээзи үрели бээр болза, ынчан ам түңнел эвээш апаар.

Ынча дээш ол чадалап далаш-биле үнгеш, кабиназынга барып олуруп алды. Медээлей каапарга, бир «БелАЗ» барып хожа туруп алды. Бир минута ажыг хире үеде дөрт «хымыш» ишти хая-даштыг довуракты «БелАЗ-ка» чүдүрө каапты... 27 тонна чүгле өөрүгүр күүгүүг машиналар соңгуг-мүрүүг чоруп, удатпаанда үүртвел чок ээп кээп турду.

В. М. Гончаров үш чыл бурунгаар «Шахтерскую славу» орденниң үшкү чергези-биле шаңнаткан. Ол «Социалистиг чарыштың тиилекчизи» деп хөрек демдээн эртькен чылдың түңнелинде чаалап алган.

Кудургайны куду баткап, ээптеривис билек база бир экскаватор көстүп келди. Ооң чанында «БелАЗ» тур. Ол болза мурнакчы чолаачы Я. Е. Чеботаевтың машиназы. Ооң кабиназында аныяк ол олуур. «Кайызы?» — деп айтырдым. «Дузалакчым-дыр» — деп, Яким Егорович харылады.

Яким Егорович шоолуг чугаакыр эвес болгаш чүгле мээң айтырыгларымга ыяскыскыска харылап каар, бо-ла. Ооң билип алганым бо: олар үш кижи чаңгыс машинада эдлежип ажылдап турар. Дүне база ажылдаар. Хүнде үлүг — 310 кубометр даг породазы сөөртүр. Олар ону 333—335 кубометр чедирип эки ажылдап келгеннер.

Экскаватор машинязын туруш чок ажылдап, келген машиналарны долдур чүдүргеш, чорудуп-ла тур. Ажыл кайдада ындыг: бичии-даа када доктаап дивес. Карьер иштинге даап-шимээн үзүлбес. Хүнзедир ындыг. Ол «алдга» дүне база читпес. Кырында породазын ап каапкан черниң хөмүрүн база бир экскаватор бистиң адаа талавыста өске машиналарда чүдүргеп тур. Мында, Каа-Хемниң хөмүр-даш разрезиниң карьеринде, ажыл-ишчи дүрүм бар. Ол болза, хожудап турарлар чок ажылдаар дугайында ростөчүларының эгелекчи саналы-дыр. Каа-Хемчилер ону деткээнер, ону уламчылап турарлар.

**Ш. ДОРЖУ,**
**«Шынның» корр.**

**Боттарының профессионал байырлалын Каа-Хемниң хөмүр-даш разрезиниң дагжылары күш-ажылчы чаа чедишкиннииг уткуп алганнар. Олардың аразында экскаватор машинистери В. Гончаров биле ооң дузалакчызы А. Жуков база бар. Валерий Михайлович бо будурулге черинде ам он ийи чыл ажылдап турар. Ол коллективте организастаан социалистиг чарышка ки-**

**ришкеш, чаңгыс эвес удаа тиилеп келген.**

**ЧУРУКТАРДА: дүржүлгелиг машинист В. М. Гончаров дузалакчызы аныяк аныкчын Александр Жуков-биле (оң талазында) душтеки чапсар соонда; хөмүр-даштыг машинага чүдүрүп турары.**

**В. КАРА-САЛДЫҢ фотолары.**

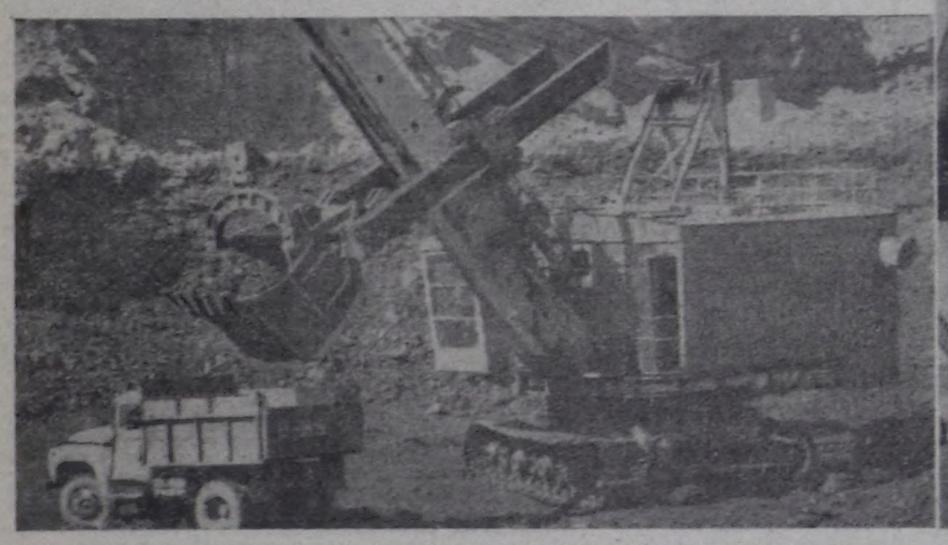

*Партия болгаш экономиктиг өөредилге системазының пропагандистеринге методиктиг сүмелер*

# ПАРТИЯНЫҢ КҮЖҮ—ЧОН-БИЛЕ ЧОННУҢ КҮЖҮ—ПАРТИЯ-БИЛЕ ЧАҢГЫС

**Партия өөредилгезиниң болгаш экономиктиг өөредилгениң системазынга 1981—1982 өөредилге чылы «Партияның күжү — чон-биле чаңгыс эвиңде. Чоннуң күжү — партия-биле чаңгыс эвиңде, ооң удуртулгазында» деп теманы өөренип-биле эгелээр.**

**Ол тема талазы-биле кичээл дыннакчыларның дараазында бүгү айтырыгларны сайгарып өөрүнге барык дүлүүр болган турар ужурдуг. Кол сорулгазы — марксизчи-ленинчи теориниң СЭКП-ниң XXVI съездизиниң идеяларының болган түңнелдериниң бүгү байзаан ханы шиңгээдиңи болуп турар бүгү өөредилге чылынга салдарны ол чедирер ужурлуг.**

**Ленинчи партияның удуртулгазы-биле совет улус коммунистиг партиязының ажыглаашкынын чаартыр, партия кежигүнүнүң ат-алдарын болгаш ужур-дузазын улам бедик өөдүрер дээш ленинчи негелдеин күүседир талазы-биле күш-ажылчы коллектив бүрүзүнүң болгаш ооң иштин ортаназының ажыл-чорудулгазының дугайында ажыл-ижерээ болган принципталдыг чүгааны чорударынга бо сүмеден турар теманы өөренип улуг аргаларны бээр.**

**Ол темага кичээлдер чорудар талазы-биле чижек планны болгаш сүмелерни пропагандиженге дуза кылдыр моон адаанда парладывыс.**

## 1. СЭКП — совет ниитилелдиң организакчы болгаш углакчы күжү

Бирги айтырыгны тайылбырлап тура, хамыктың мурнунда марксизм-ленинизмниң үндезилекчилери, социализм ның партиязы болуп артышаан. Бистиң ниитилелдивистиң амыдыралында ажылчы ангының төлээлекчилерин бодунда ол хаара тудуп турар. Сайзыраңгай социализмниң үе-чадазында бүгү совет улустуң партиязы болбушаан, СЭКП болза ажылчын ангының партиязы болуп артышаан. Ооң саң талазы-биле чайгылыш чок өскени, идей-политика талазы-биле бышкан чорду болгаш культуразы ооң хүрээлениилеп партийжи немелдениң улуг иезезиниң кээп турарында база идереп турар. Партия бодунуң хүрээлениге тараачыларның болгаш интеллигенциянның мурнакчы төлээлекчилерин хүлээп ап турар. СЭКП болза 100 ажыг националдарның төлээлекчилерин бодунуң хүрээлениге каттыштырбышаан, бистиң чуртувустуң улустарының аны-дүңма найыралының, пролетаржы интернационализмниң дириг илередикчизи болуп турар.

Ленинчи партия бодунуң оруунуң бүгү-ле үе-чадаларында ажылчы чоннарның эрге-ажыктарының ёзулуг илередикчизи болуп келген болгаш болуп-даа турар. Партия биле массаларның сырый каттыжышкыны, оларның ажыл-чорудулгазының чаңгыс ай чоруу эртемге үндезилеттинген политиканы ажылдап кылырынга, коммунистиг ниитилелди тургузары дээш демиселдиң перспективазын болгаш оруктарын баш удур тодарадып көөрүнге арганы берип турар кара чаңгыс шынчы өөредилге болур марксизмленинчи революсчу теорияның быжыг базазынга үндезилеттинип келген болгаш үндезилеттинип-даа турар. Марксизчи-ленинчи теорияны доктаамал удуртулга болдуруп, ону ажыл-херекке удуртулга кыдыр көрбүшаан, Коммунистиг партия ооң-биле чоннуң күзел-соруун болгаш лакчы ролюн бедидерининг чаа оруктарын илередип ажыктап XXVI съездиниң партия дугайында ленинчи өөредилгезин улам ыңай хогжүткенин болгаш байытканын пропагандист онзагай демдеглээр апаар. Съездиниң хаан тура, эш Л. И. Брежнев чугаазынга мынча деп демдеглээн:

«Совет Эвилелиниң Коммунистиг партиязы — күүч-шыдалдыг, кадык-чаагай, бышкан коллектив дээрзин XXVI съезд бүгү-ле чонга көрүнгеш, ооң дириг мээмедерели-дир. Олар — чоннуң ёзулуг революсчу авангардыдыр.

Ниитилелдиң башкарыкчы күжүнүң ролю боду-ла чедип келбес деп чүвени эртькен-даа болгаш амгы-даа үеник дүржүлгазындан эки билир бис. Ол рольду ажылчы чоннарның эрге-ажыктары дээш үргүлүүнүң, соксаал чок демиселзибиле хөделип, ажылдап турган чедип алыр. Партия улус массалары-биле бодунуң харылзааларын үргүлүү хаңылдып, оларның негелде-херектелдерин болгаш сагыш-сеткилин барымдаалап ажылдап тургаш, ол рольду быжыглап турар».

СЭКП-ниң төөгүлүг хөгжүлдезинин бүгү үе-чадаларында ооң ажыл-чорудулгазының кол принциптеринин алыс утказы ол үстүнде сөстерде моонуң-биле илергейлеттингеп, бистиң ниитилелдиң коммунизмче чайгылыш чок бурунгаарлаашкынының сорулгаларын шиитпирлөринге ол үе-чадалар онзагай ужур-дузалыг болуп келген. Бышкап социалистиг ниитилелдиң байландарынга партияның удуртукчу болган углакчы ролюнуң өөрүшкүнү — ниитилел хогжүлдезининг дүрүм ёзугаар болур чорууга теория талазы-биле барымдаалы берип, социализм болгаш коммунизм түргузуушкунуның практиказындан ооң бадыткалын көргүзер ужурлуг.

Партияның удуртукчу болган углакчы ролюнуң сулдаавы партия биле чоннуң чаңгыс эвиниң ленинчи принцибинеден аткаарлаары чаа ниитилелди тургузарының бүгү хөрөзүнге-дээ, партияның бодунга-даа шыңгыы аймылдыг ужуктарга чедирер дээрэни төөгү талазы-биле дүржүлгэ хереглел турар. Ынчангаш социализмниң болган коммунизмниң бүгү-ле дайынынары чаа ниитилел тургузуушта удур демиселдиң ногл чепсээн партияның удуртукчу ролюн кошкадырынче, чон-биле ооң чаңгыс эвин башкаландырарынче углап турарының ужуру-даа ол.

Пропагандистин сорулгазы — ...партиязынга чайгылыш чок удур хелеликшинни чорударының эргежок чугуланы көргүзери, анчы талазы-биле оларның будуң чок утказын илередири.

## 2. Партияның планнары — чоннуң планнары

Бо айтырыгны сайгарып көрүп тура, партияның политиказының ёзулуг улусчу характерин, бүгү-ле чүвени кижиге, бүгү-ле чүвени кижиниң чаагай чорууна деп партияның программныг негелдезин ооң чайгылыш чок боттандырып турарын илередиринче кол кичээнгейни углаар.

Ол чорук, XXVI съездиниң чиге демдеглээни-биле алырга, экономиканы партийжи, политика талазы-биле көөрүүн эге чүүлү болуп, ол бирги беш чылче съездиниң идин үндүргени тодарадай онаалдаларда ол илергейлеттингеп. Беш чылдың кол сорулгазын тодаратышаан, съезд болза, улус ажылагыйын чайгылыш чок шапкын хогжүдезиниг үндезилээн, совет кижилериниң чаагай амыдыралын улам ыңай өстүрериң ханызырары ол болур деп демдеглээн. Аңаа хамаарыштыр экономиканы интенсификастаарының, эртем-техниктиг дешпилгениң темпилерин дүргедедириниң, ажыл-агыйны чорударының методтарын сайзыраңгайжыдарының айтырыгларының онза чугуланын пропагандист демдеглеп чугаалаар ужурлуг. Будурулгениң ажыктыын болган ажылдың шынарын бедидери дээш, күрлавырларның бүгү хевирлерин кампаниязы, будурулге күүгүүн чеп ажыглаары дээш демиселге социалистиг чарыштың чайгылыш

# Бомбурзектин судалы

СЭТА-ның КОРРЕСПОНДЕНТИЛЕРИ ДЫҢНАДЫП ТУР

## БАЙЫРЛЫГ ХУРАЛ

**ПРАГА. Словак национал турэ халышшкынның 37 чыз оюн таварыштыр Прагага байырлыг хурал болган. ЧКП ТК-ның Президиумунуң кежигүшү, ЧССР-ниң Федералдыг хуралының Даргазы А. Индра, чурттуң өске-даа партия болган күрүпе удуртукчулары анаа кирипкен.**

**ЧССР-ниң Федералдыг хуралының Даргазының орлакчызы, Чехословак-совет найырал эвилелиниң ТК-ының даргазы В. Давид ыдыг улуг күүлүг чепсектиг тура халышшкын гитлержи Германияга удур Совет Эвилелиниң маадырлыг демиселиниң ачызында болдунар аргалыг болган деп бодунуң чугаазынга онзалап демделээн. ССРЭ-ниң болган Чехословакияның улустарының пайралы база эвилели дем катнап тулчуушкуннарга канналган.**

**Чехословак улустуң тайбың ажыдырал-чуртталгазы болган ЧССР-ниң хөгжүлдези кезээде ССРЭ-биле болган акыдуңмалышкы өске-даа чурттар-биле бузулбас найыралга база эвиделге үндезилеңир деп, оратор чугаалаан. Үретүнеалдыг демнег экономиктиг харылзааларның кол хемчээкчиин бүдүрүлге кооперастаашкыны болу бээр деп, эштер Л.И. Брежневтиң болган Г. Гусактың Крымга чоокта чагы ужуражышкынының үезинде онзалап демделээнин ышкаш, янзы-бүрү адырларга кооперастаашкының хөгжүдеринге эки үндезиннер бар болуп турар.**

Делегей байдалының дугайын чугаалап тура, В. Давид АКШ-тың администрациязы нейтроннуг бомбаны бүдүрер дугайында шиитпирин хүлээп алган, боо-чепсектиг улам ынай эндере бүдүрериниң оруунга айыылдыг базымны кылганын демделээн. Ол шиитпирден ойталаарын болган совет тайбың инициативаларының ёзузунга чугаалажышкынарны эгелээрин шиитпирлиг негеп турар бис. Тайбыңга ынак совет политиканың уламчылалдыының херечээн болур «Делегейниң парламентилериниң болган улустарынга» ССРЭ-ниң Дээди Совединиң Кыйгырыын деткип турар бис.

**Тура халышшкынның өөн таварыштыр ол-ла хүн Братиславага байырлыг хурал болган. ЧКП ТК-ның Президиумунуң кежигүнү, Словакияның Компартиязының ТК-ының Бирги секретары И. Лешарт, республиканың өскедаа удуртукчулары ол хуралга олурушкан.**

*Прагада К. Готвальдыга, Я. Швермага тураскаалдарга, ол ышкаш Жижков тейинде Национал пантеонга венок чечектерин салган. Чехословакиягы хостаары дээш тулчуушкуннарга амы-тынын берген Словак национал тура халышшкынның маадырларынга тураскаалга болган совет дайынчыларга тураскаалга венок чечектер салырының ёзулалы Братиславага база болган.*

**(СПА).**

## ЧУГУЛА ИНИЦИАТИВА

**НЬЮ-ЙОРК.** Кандыг-даа хевирниң боо-чепсээн космос делгемниге сайгара тургузарын хоруур дугайында керээ чарар деп, Совет Эвилелиниң кодүрген саналын Каттышкан Нациялар Организациязының болуктеринде удустарның тайбының быжыглаарыңче болган боо-чепсектиг өндере будүрерин кызыгаарлаарыңче чугула базым кылдыр үнелеп турар. Ындыг керээни ажылдан кылыр дугайында айтырыгны ССРЭ-ниң инициативазын ёзугаар КНО-ның Кол Ассамблеязының сентябрь 15-те ажыттынар XXXVI сессиязына чугаалажыр.

Чепсегленнишкинниң дүжүрер талазы-биле Бүгү-делегей конференциязына КНО-ның тускай комитединиң даргазы Шри Ланка чурттуг И. Б. Фонсеканың медегээнин ёзугаар алырга, совет саналга үүле байыр чедирин болур. Чер чоогунуң делгемин бүгү янзы төрелгетеннің эрге-ажыктарыңга таарыштыр ажылаш болурунуң улуг аргадары ажыттынганы Юрий Гагариниң космосче ужудушкунуң соонда бүгүдеге тодаргай апаргак. Ону чедип алыр төлээде, космос шуут-ла тайбың кады ажылдажылганың ораны болган турары чугула.

Кандыг-даа хевирниң боочепсээн космос делгемниге сайгара тургузарын хоруур дугайында керээни ажылдап кылыры болган чарары — шиитпирлээн турарыңга делегейниң бүгү улустары сонуургадыг конгуг чугула соруктадыр деп, Фонсека онзалап демделээн.

Вашингтонуң дайынзырак сөксээд чок кыйгылары, нейтроннуг бомбаны долу хемчээлге бүдүрер, «МХ» дээр ракета системазын пептередир дугайында АКШ-тың шактинири, Линиягa удур чепсектиг чөнгээлер — ол-ла бүгү үүлгедениккиннер делегейниң хөй-ниитизиниң ханы дүвүрээнин хайыыктырып турар-дыр деп, Вьетнам Социалистиг Республиканың КНО-ның чанында доктаамал төлөөлекчизи Ха Ван Лау демделээн. Ол байдалда совет санал мырыңай чогуур үеэниде кылдыңган болган үнелиг инициатива болуп турар-дыр деп, ол онзалап демделээн. Ол чорук тайбыкның совет политиказының чүгле өскерлиг чогун бадыткап турар эвес, харын чарылбас келээ — тайбың космос делгеми болуп турар тайбының камгалаар дугайында улустарның бүгү-ниитя чүткүүлүн база көргүзүп турар.

Чаа инициативаны үндүргеш, Совет Эвилели Черинге бүгү кижилериниң эрге-ажыктарынга таарышкан базымны кылган деп, «Кижи төрелгетенге тайбының камгалап бээринің шүүрүнде мобилизастажылга» дээр америк хөй-ниитин организациязының КНО-да төлөөлекчизи Э. Гарц чугаалаан. «Чепсегленнишкинниң дүжүрериче болган улустарның аймак чок турар байдалын быжыглаарыңче ССРЭниң ниити угланышкынының илереп болуп турар совет саналды КНО кежигүннери күрүпелер деткиир боор дээринге идегел салып турар бис» деп, ол демделээн.

«Ындыг турбуже Рейганның администрациязының политиказында чепсегленнишкинниң дүжүрериниң сорулгаларынга ниитилежир түү-даа чогу харааначыг-дыр. Нейтроннуг чепсекти долу хемчээлинге будүрериң эгелээр дээш Рейганның шиитпирин угаан-сарыылын ышкынган чорук ыллыыр үнелеп көөр үжурлуг» деп, Гарп медегээн.

**В. ВАСИЛЕЦ,**
**СЭТА-ның корр.**

## ПОЛЬШАДА БАЙДАЛ

**ВАРШАВА.** (СЭТА). Польшаның Каттышкан ажылчын партиязының ТК-ының Бирги секретары С. Каня Познань воеводствозунуң партия активинге чүве чугаалаан болган чурттуң хөгжүлдезиниң эң чугула айтырыгларынга доктааган.

Польшада байдал нарын хевээр болуп турар деп, ол чугаалаан. Экономиктиг кудулаашкынны доктаадыры амдыгында чедип алдынмаан. Иштики рынокта берге байдал тургустунуп турар. Күнажыдың будүргүлүүн улам-на өстүрериниң, ажылагийны амгызындан артык дээре чорударының түнелинде экижишкинниң чедип ап болур. Чурттуң бойдус байлактарын улам долу ажыглаар дугайында хамыктың мурнунда чугаа чоруп турар. Ам эң чугула сорулга — хөмүр-даш болган черниң байлаан казып тывар өске-даа адырларның ажылының ажыктың хандырары болур. Экономика адырларының дединекээн чедип алыр, акша эртилдезин болган бараан саарылгазын дүштүрер сорулга туруп турар.

Польшаның хөй өрези-биле холбашкан нарын айтырыглар даштыкы садыгда бар болуп турар. Чүгле пеледе хүүзүн ёзугаар безин бо чылын 2,6—2,7 миллиард доллар өрени төлөөри негеттинип турар. Даштыкыже үндүр садарының күүлүг аргазы тургузары эргежок чугула, бистерин кым-даа азыралынга албас деп, С. Каня онзалап демделээн.

Кризистен ушгунарының программазы партияда бар. Социалистиг системаның артык күштүүн кергүзер экономиктиг реформаны чорударынга байдалдарны партия тургузуп турар.

Партияның IX съездизиниң ажылдан кылгаяк угланышкын-биле оон удуртукчу ролюн, марксизм-ленинчи медуузун быжыглаар угланышкынбиле Польшаның Каттышкан ажылчын партиязының чайгылыш чок бурунгаарлаар дээш шиитпирлиин ПКАП ТК-ның Бирги секретары онзалап демделээн. Ол угланышкын болза бистиң чүртүүста социализмге кыжанышкынның бүгү күштер-биле демселдиг база угланышкынны болган турар ужурлуг. Ындыг кыжанышкыннар эвээш эвес. Польшада социализмниң чаагай алышкынынары узуткаттынган турарын болдурбас ужурлуг бис.

В. Ярузельский-биле кады Крымга барып чораапы база эп Л. И. Брежнев-биле болган совет удуртулгазың оскодаа кежигүннери-биле чугаалажыпкыннар Польшада бергелерни билгеин-биле демделеттинген деп, С. Каня медегээн. Польша Улус Республикада болуушкынарның хөгжүлдеэн-биле холбаштыр совет таладан сагыш яоваашкыны база илергейээн. Польша болза социалистиг дем каттыштырылгазының кезээ. Варшава Керээзинин кирякчызы болуп турар. Польшаның ишкаары социалистиг бүгү дем каттыштырылгазының камгаланыр аргазынга таарымча чок салдарлыг болур. Бүрүн эрелиг болган күштүг социалистиг Польшаның бар болуру Совет Эвилелиниң эрге-ажыктарынга дүжүн турар деп кады кылган дыңнадыгда тодаргай демделээн. Совет Эвилелиниң күчүлүг болган делегейге бедик авторитеттиг улусчу Польшаның эрге-ажыктарынга, оон айыыл чок чорууның эрге-ажыктарынга дүжүп, ПУР-га социалистиг хөгжүлдениң чугула түүлү болуп турар деп дыңнадыгда айыткан.

Польша Улус Республиканың Министрлер Човүлелиниң хуралы В. Ярузельский-ниң даргалаашкыны-биле Варшавага болуп эрткен болган чуртта социал-экономиктиг байдалды анаа чугаалажып кергеп. Хөмүр-даш тывыкшыл эвээжээн-биле холбаштыр одаар чүүл-биле улус ажыл-агыйында эң чугула адырларны бирги золгедге хандырарын шиитпирлээн. Суук одалга чүүлүн хереглээрин кызырар дугайында шиитпир хүлээп алдынган, автобустарның, пассажир самолёттарының болган поездилеринің чамдык рейстерин сокпаткан. Чыл тенчүзүүге чедир чаңгыс-даа чаа тудугну эгелевес.

Чуртта политиктиг байдал сеодгу үеде баксыраанын Министрлер Човүлелиниң хуралына демделээн. «Солидарность» деп профсоюзтың каттыжышкынының удуртукчуларының харысалга чок хелеглинишкиннери анаа дорт салдарны чедиргеп.

## КУБАНЫҢ ЧАЗААНЫҢ МЕДЕГЛЕЛИ

**ГАВАНА.** (СЭТА). Анголага удур Мурнуу-Африка Республиканың расисчи ёзу-чурумунуң чепсектиг агрессиязын Куба Республиканың чазаа шыгыны буруу шапкан. Африканың күрүнелери, каяа-даа каттышпас чурттарының шимчээшкинни болган дешпилгелиг бүгү кижи төрелгетеп Мурнуу-Африканың расистеринің тайбыңның хөрээнге айыылдыг болган өнчүк-чөнгээлиг үүлгедиглерин хаяы килеңээшкин болган шыңгыы буруу шавышкын-биле уткаан. Мурнуу-Африканың расистерин Каттышкан Штаттарның талазындан экономика, политика, дипломатия болган шериг талазы-биле деткинээн болза, олар Анголага удур аймылдыг болган өнчүк-чөнгээлиг үүлгедиглерин кылып шыдавас турган деп, Кубаның чазааның медеглединде айыткан. Чогум-на АКШ-тың чазаа чепсегленнишкиннерин эндере будүрерин боттандырбышаан, чаа дайын аймылын тургузуп турар-дыр. Америк империализм эң-не реакциыг күштерин деткивишаан, Анголада болган өске-даа чурттарда байдалды бакшыралмыр дээн калчаалыг ораалдажышкынарны Мурнуу-Африканың расистерининң холу-биле кылын турар.

Мурнуу-Африканың агрессорлары Анголаның девискээринче улам хаяылаар болза, Кубаның териглери Анголаның аку-дуңма улузунуң мурнунга эп-сеткил каттыштырар бодунуң хүлээлгезин күүсетпишаан, агрессорга удур тулчуп кирер апаар деп медегледе айыткан.

## ҮРГҮЛЧҮЛЕВИШААН

**БЕЙРУТ.** (СЭТА). Ирактың болган Иранның аразында дайын чорудулгалары үргүлчүлеп турар. Абаданның чанынга кадыг-дошкуи тулчуушкуннарның түнелиинде 170 иран солдаттарның өлүрткенин Ирактың кол шериг командылалынның дыңнадымында айыткан. Ноусуд, Мейнак, Гилянне-Гарб, Сумар хоорайларның чоогунга база тулчуушкуннар болган. Ол бүгү дайын чорудулгаларының үезинде шиитпир-биле 200 ажыг иран солдаттар өлүрткен.

Ирактың Басра хоорайын Иранның артиллериязы боолаанын дыңнадыгда айыткан. Иранның шериг самолёттары Ирактың Аль-Бакр болган Аль-Омейя районнарынче халдаашкын кылган. Ирактың агаар камгалалының күштери дайзының самолёттарын база боолаан.

Ирактың Аль-Бакр болган Аль-Омейя районнарында иөөлү позбазырадыг кылыр черлерин иран самолёттарының бомбалаанын Иранның чепсектиг күштериниң каттышкан штабының дыңнадымында айтын турар. Иранның девискээри Барыын Азербайджанны Ирактың самолёттары база бомбалаан. Оон түнелиинде элээн каш кижилер өлүрткен болган балыглаткан. Хузестан можунуң чурттакчылыг сууларын Ирактың ыракшыл артиллериязы боолап турган. Дайын чорудулгаларының түнелиинде 85 ирак солдаттар өлүрткенин дыңнадытда демделээн.

## С С Р Э ДУГАЙЫНДА НОМ

**ФРАНФУРТ-НА-МАЙНЕ.** (СЭТА-ның корр.). «ССРЭ дугайында ном бе? Совет Эвилелиниң дугайында ынча хөй чүүл бижип болурул? ССРЭге удур бүгү-ле үүлдер бижиттинген-ие болгай. ССРЭ-ге ажыктыг кылдыр бүгү үүлдерни база бижип каашкан». Ол номну өжегерээн ынчаар бижип эгелээн. Оон ады бээн элээп эддептиг — «Большевизм чуртунга аян-чорук» деп адаан.

Барыын Германияда сураглыг хөй-ниитя ажылдакчы болгаш публицист Эмиль Карлебах «1955—1980 чылларда ССРЭ-дең репортажтар» деп иштики эгелиг чыыды номну парлап үндүрген.

Быжыг туруттуг болгаш халы бүзүредиг коммунист делегейниң яңгы дайынының чылдарында болгаш оон мурнунда-ла фашизмге удур эрес-маадырлыы-биле демиселшкен. Бухенвальдының өлүм лагеринге ол хөй чылларны база эрттирген. «Франкфуртер рундшау» болгаш «Тат» солунналарның организакчыларының бирээзи. Германияның Коммунистиг партиязының Гессен ландтагының депутады турган, профвилелиниң активчизи... Эмиль Карелбахтың допчу намдары ындыг. Оон бижээн чүүлдери бистиң чуртувуска эки билдингир: ССРЭ-ниң Журналистер эвилелиниң В. В. Воровский аттыг шаңналын бо чылын аңаа тывыскан.

Чээрби беш чыл дургузунда Москвага болгаш Ленинградка, Сибирьге болгаш Прибалтиканга, Закавказьеңниң болгаш Ортазыкы Азияның республикаларынга оон аян-чорук чугулазын төөгүлүг дурзулга бадыткап турар. Маңаа хамазыштыр «Идеологтуг, политика - кижизидилгелиг ажылды улам ынай экижидер дугайында» СЭКП ТК-ның 1979 чылдың апрель 26-дагы доктаалын сайгарып көөрү. оон ажылчы чонларның коммунистиг кижизидилгезинин, идеологияга ажылын сайзырангайжыдарының үр хуусаалыг программазы болуп турар ужур-дузазын көргүзери чугула.

Партияның тайбыңга ынакшыллыг даштыкы политиктиг харылзаалар, партия массаларның улгатыраа болгаш быжыглаар

*Уран чүүлдүң кижилери*

# СИИЛБИРЛЕКЧИ

Даш чонуп, сиилбирлээр уран шеверлер Бай-Тайганың Кеп-Сөөкте эвээш эвес. Оларның бирээзинге Саяа Көгел Мижитеевичиниң хамаарыштырып болур. Оон амыдыралы, ажыл-ижи-биле таныжар дээш чорудтум.

Уран-шевер даш чонукчузунуң аалынга чеде бээрге, кандыг-ла бир чүвени кылып орар, холу куруг орбас кижи дел дыңнаан мен. Дөрбелчиннеп хирээлеп каан ак чонар-даштa бир-ле чүве дүрзүзүп Саяа сомнап алган, ынаар кончуг хынзмчалыг көрүп, дыка-ла хандыр боданып олуп. Мээң келгенимин-даа эскербеди.

Иштинде чугаалаңгаш, холда тудуп алган дажын салып каап, мени көрүп кагды.

Кандыг ажылдарны кылып турарын сонуургай бердим.

—Колдуунда-ла азырал болган черлик дириг амытаннар чазап, сиилбир кижи болгай мен. Делгелгеге киирер дээш элээн мал, аң-мең дүрзүлерин кылып алдым — деп, Көгел Мижитеевич чугаалаан, оларны көргүстү. «Те», «Чуңма», «Аът», «Буга» болган өскедээ ажылдарын холга тудуп алган, оңу магадап көрдүм. Оларны көөрге, кандыг-ла бир хуулгазын күш чонар-даштың мал, аң-мең хевирин кылдыр хууларушкан ышкаш сагындырар чорду.

Көгел Мижитеевичиниң чогаалдары-биле таныжарга солун, хамы уткалыг. Ажыл бүрүзү-ле бир онзагай хевирлиг, бот-боттарынга дөмейлешпес. Дириг амытаннар оңза сергек шинчилиг, шимчээшкинин ылаптыы-биле илереткен, оларны уран-шевер, тывыгыр болган сагыгыр кылган болуур. «Те», «Чуңма», «Аът», «Өшкү» деп ажылдарны көөрге, ол дириг амытаннарның эрестиин, кадыр-бертке, хаяашка торулбазын, чоргаарын тодаргай көргускен. «Буга» деп чогаалда оон күүтпеп мөзү-шынары ылаптыг илереткенин. Өске-даа ажылдарга шак-ла ынчаар түс-түзүнде характеристиканы берип болур шынарлыг. Моон алгаш көөрге, уран сиилбирлекчи дириг амытаннарның тургузуун, шимчээшкиннерин, аажы-чаңын, амыдыралын кончуг эки билип алган, оон түнелинде ажылдарынга оларның овур-хевирин чогаадыкчы өзүлдезиниң херекизи-дир. Аътты, хойну болган өске-даа дириг амытаннарны тоолзуг кылдыр сиилбип көргүскен эки.

Кижилерни амыдыралын, ажыл-херээе көргүскен овур-хевирлерин сиилбирлекчи сөөлүү үеде кылып турар. Тыва улустуң төөгүзүнге хол-башкан ажылдарны кылганы амыдыралды билирин чугаалап турар. Аңчыларга хамаарыштыр элээн каш чогаалдарны кылган. Оон шаандагы тыва аңчы араттар кайдыг ийик-хептиг, чепсектиг чорааның билип алыры берге эвес. «Чалыг аңчы» деп сиилбирлелден (скульптурадан) оңу тодаргай көрүп болур. «Чүъктүг шары» деп ажылды улус сонуургаар. Шарыда ийи улуг барба тарааны чүдүрүп каан. турар. Оңу топтап көрүп орарга, дериг-хереккелдери тода кестур: ыргыржак, кудургa, аргамчы, барба... Бо болза амгы үениң аныяк салгакчыларынга тыва улустуң амыдыралын, дериг-хереккелдерин билип алырынга дузалаары чугаажок.

Чонар-даш чонуп, сиилбирлээр ажыл кылып турар Көгел Мижитеевичиниң чогаадыкчы ажылдары-биле кыска таныжарга мынды-дыр. Ол үүле даштан яшы-бүрү хевирлерни кылыр эвес, ыяштан, демирден болгаш алгыдан дериг-хереккелдерни кылып шыдаар мергежилдиг. Көгел Мижитеевич бүрүү дерилгелиг эзерни, мөңгүн үүген, чуларны, оттуктуу, тыва угулзаларлыг деспени, соруулду, үүстүктү болгаш өскелерни-даа кылып шыдаар, хевар дээн шевер кижилериниң бирээзи.

Тыва улустуң эрте бурунгу уран чүүлүнге канчап хандыкшыл бергенин даш чонукчузундан сонуургай бердим.

—Бистиң аалывыс-биле кожа Салчак Диртээки дээр ыяштан, демирден, даштан яжы-бүрү тыва дериг-хереккелдер кылыр кижи чурттап чораан. Оон өөнге баргаш, чүнү канчаар кылырын сонуургап көрүп турарымга, сөөлүүде мени бодунуң мергежилиниң чажыттарынга ол өөреткен — деп, уран сиилбирлекчи чугаалады. Ынчангаш аныяңда-ла дериг-хереккелдерни ыяштан, демирден кылырынга мергежий берген. Оон соонда чоорту даш чонарынга ол хандыкшаан. РСФСР-ниң Реңин аттыг болгаш Тыва АССР-ниң Күрүне шаңналдарының лауреады. Тыва улустуң чурукчузу Хертек Кошпайович Тойбу-Хаа Сааяны чонар-даштa чонуп, сиилбирлээрине өөредип, бодунуң уран мергежилиниң чажыттарын дамчыдып берип, ёзулуг мастер кылдыр өөреткен. Сураглыг даш чонукчузунга сеткилиниң ханызындан өөрүп четтиргенин ол кире дээн зоргуу.

Көгел Мижитеевичиниң чонар-даштан кылган чүс-чүс ажылдарының эң тергиинерии республика, зона, бүтүросспия делгелгелеринге каш удаа киништирген, аңаа багай эвес үнелелди ап келген, ону сиилбирлекчиниң шаңнатканы хөй санныг медальдары, дипломнары хереглеп турар.

В. И. Ленининиң төрүттүнген хүнүнден бээр 100 чылынга тураскаатkан «Совет Россия» делгелге болган. Россия Федерациязының шимелде болгаш сиилбирлел уран чүүлүүнүң экспонаттарын аңаа делгээн. Мөңгүн, өң-баазын даштардан, сөөктен уран чазанылга кылыр мастерлериниң ажылдары-биле кожа чонар-даштан кылган тыва сиилбирлекчилериниң кылыглары ынчан онзаланып көстүр турган. Көгел Мижитеевичиниң ол делгелгеге киирген ажылдарын бедии-биле үнелээн, хүлер медаль-биле шаңнаан. Октябрьның социалистиг Улуг революциязының 50 болгаш 60 чылдарынга тураскаатkан РСФСР-ниң автономнуг республикаларының болгаш зоналар делгелгелеринге сиилбирлекчиниң ажылдары каш удаа эки үнелелди ап, шаңнал-макталга четкен. Чонар-даштан дириг амытаннарның хевирлерин чогаадыкчы ёзу-биле сиилбип кылганы дээш К. М. Сааяны ССРЭ-ниң Улус ажыл-агыйының чедиишкиннериниң делгелгези хүлер медаль-биле шаңнааны база бедик үнелел.

Уран сиилбирлекчиниң кылган ажылдарын Москванын, Ленинградтын, Новосибирскинин, Красноярскинин, Улан-Удэниң болгаш өске-даа хоорайларның музейлеринден көрүп болур. Кызылдың чурттынчилел музейинде оон кылганы 100 хире хевирлер бар.

Талантылыг даш чонукчузун ССРЭ-ниң Чурукчулар эвилелиниң кежигүнүнге 1964 чылда хүлээп алган, аңаа төлептинн оон өзүп орар мергежили, чогааткан ажылдарының уран-чеченди долузу-биле хереченип турар.

Көгел Мижитеевич бодунуң сиилбирлекчи мергежилин аныяктарга дамчыдып бээр дээш ажылдап турар. Кашчыл мурнунда Сергей Ооржакты, Валерий Ооржакты, оглу Сааяа Хүлер-оолду тыва улустуң бурунгу уран чүүлүнге хандыкшыдып, өөредип эгелээн. Олар ам дагдыныкчызындан дудак чок мастерлер болган, каш удаа Сибирь зоназының, республиканың делгелгелеринге кылган ажылдарын киирген, үнелели багай эвес болган. Үстүнде адаан аныяк даш чонукчуларын ССРЭ-ниң Чурукчулар эвилелиниң кежигүнүнге хүлээп алган. К. М. Сааяа күш-ажылы халас барбаанынга ажок өөрээн. Уран сиилбирлекчи Кызыл-Дагда даш чонар күзелдиг аныяктарны өөредип турар. Оларның аразында оглу Семен база бар.

«Тээлиг» совхозтуң хойжузу Көгел Мижитеевичиниң чогаадыкчы планы улуг, оон уран ажылдары бистерни ам-даа өөртүр.

**Т. ХЕРТЕК.**
**Бай-Тайга район.**

# ЫРЛЫГ-БУЛАК

*(Үзүндү)*

Кодандан ыратпас өртеп аъды апартан Чакпыыл-Сарыны калгытпышаан, Лапчар Ирбижеевич үр-ле боданып чортуп чораан. Чаа ажылагый чери бүгү херектерни чаазы-биле көрүп эгелээр ужурлуг. Мурнуунда орта чер ажылын бирги чергенин кылдыр көрүп турган. Канчалдыр-даа кызыдарга, совхозка хөй орулганы мал ажылы берип турганын бүтүде билир. Тыванын агаар-бойдузунуң байдалдарынга мал ажылы черле бирги черге турар ужурлуг. Бир эвес тарымал болгаш чайгаар үнер чечсуурну эки белетиген алыр болза, чер ажылынга бодаарга, мал ажылы магадылалдыг орулганы берип шыдаар. Төөгүже база хандыр бакылаар херек. Тыва кижилер чүс-чүс чылдарда чурттап келгеш, чүс-чүс чылдарның дуржулгазын чыып келгеш, чүге ыяш-ла мал ажылын колдадып чораанын өөренип көөр херек. Тыванын агаар-бойдузу мал өстүрериниң тааржыр болганы ол-дур, оон башка чер ажылын база мурнады берген турар-ла ыйнаан. Чүс-чүс чылдарның дуржулгазы мал ажылын тыва черге тааржыр деп көргускени ол-дур. Ол үүл дээрге тыва черге үүгле мал азыразын дээни база ол эвес. Херек үүл дээр болза, мал ажылы чер ажылының мурнунга чорзун дээни ол-дур. Ынчап көөрге, бисте үүү боон турарыл? Кур чер шингээдип алыр чүве дээш-ле, бир кезек када хая-даштыг-даа, элезин-довурактыг-даа, даг-даштыг-даа, суг-суттат чок-даа черлерни душпу-келбиже часпарлап каапкан, олардан тараабыдаа-даа үнмээн, оът-сигендаа үнмээн. Хамык черни хейле үргедеп каан. Ам малга одар-белчиир чедиишпестээн. Малчыннарны даглар аразынче кызыл үндүрүшкеп. Ылаңгыя мал чайлагладыр чер тывылбастаан. Андазын бизи дегбээн бичии хемнер уннарында хөй мал мөөңнежип, семиртилге айтырыы нарыыдап турар. Ындыг черлерде үш-дөрт совхозтарның кодаларын сынмарлажып чайлаар таварылгалар кайы көвей. Чаңгыс айтырыг үүс хойдан үүс хураган алыры эвес-ле болгай, кандыызын ол дээр: хойжулардың амыдыралчуртталгазы, уруг-дарыының өөредилге, кижиндилгени дээш үүү чок боор. Чер ажылы-биле дамчаяын алган, четчир чем-суурну белетиген турган, хой бажын ам-даа өстүрер, хойжуларның амыдыралчуртталгазының байдалын улам экижидер сорулга-биле оларга чаа төптү тудар—хоочун хойжунуң он-он чылдарда сагыш сеткилин саргыдып чораан күзели ол болгай. Амыдырал ыяш-ла бурунгаар хевжүүр ужурлуг.

Лапчар Ирбижеевич Чакпыыл-Сарыын дап бергеш, Ырлыг-Булакче халдып чорупкан. Болур болбас-даа бол, ынча хөй чылдарда дөгүдүп чадап каан бодалдарын чаз директориуң мурнунга тө каап бээр дээн.

Ындыг таварылга база туруп болур. «Октябрьның» дирекциязының чаа бажыңының чаныында Эрес Оюнович биле Лапчар Ирбижеевич, болчашкан аныяктар дег, деңге дүшкеннер. Ылгалы-ла ол—бирээзи экижик, бирээзи—баглаашкы.

Менди солушкан соонда айтыржырга, келген херээ безин чаңгыс болган:

— Кайыын келдиң, Эрес?

— Шөлдердең. Сен кайыын келдиң, Лап?

— Даглардан.

— Кайнаар баарың ол, Эрес?

— Директорга киреин дээш. Сен чүге чор сен, Лап?

— Директорга.

Эрес Оюнович биле Лапчар Ирбижеевич, бүгү назынында эдержип келгени ышкаш, ийидээ суракчы алгаш, Бичелдей Кыргысовичиниң кабинединче кирип келгеннер.

Оларны көрүп каан дораан директор мынча дээн:

— Совхозтуң ийи чалгыны. Эрес Оюнович, силерниң ынак чугаанарны дыңнаан мен. Ылап-даа сөглээн силер. Ийи чалгының деңге келгени база шын, черле ындыг болгай. Чаңгыс кушта соңгуг, мурнуг чалгын чок.

Бичелдей Кыргысовичиниң тайылбырын дыңнаал алгаш, Эрес Оюнович бичии эдилге киирген:

— Совхозтуң ийи чалгыны — вер ажылы биле мал ажылы. Ол шын харын. Бистер директорга ийи чалгын болгуун шыпсыдар апаар бис, Бичелдей Кыргысович.

— Ынчаарга чүл мооңар, чалгыннар? Силерни мен мынап ордум. Силер чокка ужуп чадап ор мен. Бистер «Октябрьның» арын-шырайын доктаадыр ужуруг бис. Амыгаштан ылап тодарадыр. Чер ажылдыг бе? Мал ажылдыг бе? Оон соонда үстүкү черлерге боттарывыстың саналывысты экономиктиг санаашкыннар-биле хажык чокка бадыткап киирер ужуруг бис.

Чүл ынчаш, ийи бригадириң бирээзи шөлге, бирээзи даргa боданып чорда, директор кабинединге база аңаа орбаандыр. Бодалдары дүгжүп турар эштер-дир. Угаанныг эрлер-дир.

Чугаалап билириниден аңчыда, дыңнап база билир херек. Ол дээрге база уран чүүл-дүр. Чамдык удуртукчу эштериң аксап чоруур чери ында.

Бичелдей Кыргысович айтырыг салбаан, үзе кирбээн, Эрес Оюнович биле Лапчар Ирбижеевичиниң шаанга кирип дыңнаан. Олар аразында мырыңай маргыжып эгелээннер.

— Силер төрээн черинерни тетчеглекчи ёзу-биле эдилеп турар силер, Эрес Оюнович — деп, Ирбижей чугаалаан.

— Ийиден көрөш-ле иштим аарыг–дыр. Ажылыңар амдаа четпес. Ынчаар-ынчаар деп үрүңайынып-ла турар, чогум кылыпкан чүвелер эвээш. Уреп каан хамык черлериңерни эдиңер, эштер. Малчыннарга одар-белчиир чедиишпейн тур.

— Эки-дир, Лапчар Ирбижеевич — деп, Херел база үнүн көдүрүп алган чугаалаан.— Хажыылыңдан чүү-даа кескү. Чер чер-ле болгай, силер дириг хоюңарны канчаар хилинчектеп келген ийик силер. Бирде меринос, бирде каракуль, оон соонда нарын дүктүг, чартык нарын дүктүг. Ам мен ийи-чаңгыс көрөш, чамдык хойларынарны билбес-тир мен. Чүү деп уксаанны чүвел? Харыл мырыңай үнүгүр киирер аңчы иттардаа мшкаш.

Ийи хоочун өңнүк кезээде Лап. Эрес дижир эрлер болгай, бир тээ хүндүлежип адажы бергенин бодаарга, шинчы чугаалажыы турарындыр ол.

Шаанга кирип дыңнап-дыңнап алгаш, Бичелдей Кыргысович ам-на эгелээн:

— Келген дораан кижилер берицер, тракторлар экелиңер, кажаалар тудуңар дээр эрлер деп бодап ордум. Ындыг эвес, ёзулуг ажыл-агыйжы күүне утаанныг эштер-дир силер. Кады бодангаш, кады шинтирлеп алыпсы. Чаа совхозтургустуган эң эптиг үе бодур. Чарыш аъттарын салып үндүрер черде тур бис. Мээң бодаарым ындыг — деп, директор аар мага-боду-биле олурган сандайын уу базып каггы дег, шимчеңгилээй.

— Чер ажылын сайзырадыр бис. Чугаа чок — индустриялың оруу-биле чоруур бис. Үргедеттинген черлерни шимчедип, сиген тарыыр аргана ажылап, ширикчидип турган эдер. Оон күзели-биле одар-белчиир шөлүн катап уягаттырар. Совхозту эптиг мал угланыышкынның ажыл-агый черге кылыр. Орта мал ажылы барги черге турар. Мал ажылы боорда, хой ажылы. Хой ажылы боорда тыва хойну хатап өстүрер, оон уксаашын экижидер. Кол үүне бажын өстүрер, деңзизин аартадыр, дүүгүн көвудедир. Бо сорулга-биле Кулуузуга «Октябрьның» хой ажылдыг салбырын тургузаар. Комплекстиг, будүүлүг үндезиниите. Бичелдей Кыргысович кезек боданган.

— Мээң программам бо-дур эштер.

Эрес Оюнович ылаптыг чугаалаан:

— Үүле күүседири арткандыр.

Лапчар Ирбижеевич мырыңай тура халаан:

— Ол-дур! Ынчаар Көржең-оолдаар керек. Сүүрдам шаап барып малчыннаар бис дээрге канчап боор.

**(Уланчылыг).**

**Чоокта чаа Москваның кудумчуларында чаа троллейбус көстүп келген. Аңаа төрүү пассажирлер аргыштырбайн, ону шенеп, ажыглаар аргазын өөренип көрүп турар. ЗИУ-683 Б деп бо машинаны Москваның энергетика институдунуң, «Динамо» электромашина тудуушкун заводунуң, Запорожьеның электроаппарат-тар заводунуң болгаш Урыңк аттыг (Энгельс) хоорай заводтуң специалистери кады кылганнар.**

**ЧУРУКТА: Москваның кудумчуларында чаа троллейбус.**

**А. ШОГИННИҢ фотозу. СЭТА-ның фотохрониказы.**

## БӨДЕЙ ӨГНҮҢ ЭЖИИН ДАМЧЫП

Сарыг-кидис чудун сурап,
Самдар болгаш соогун
даладап,
Өзүп алган мөрүм ол дээш,
Өгнү бактаар эрге чок мен.
Алды хана ынааларның
Ажыдынга үнүм хөнүп,
Авам, ачам эргеледдинн
Аңаа билип, доруккан мен.
Дүймээзинниг чашкы үем
Түргегелге боглуп
чытпаан—
Бөдей өгнүң эжиин дамчып
Бамбүрзекти танып алдым.
Байларның ак өглериниң
Бажын ажыр эртине бол,
Ырымы бак, чилби чорук
Ыраваның улус билир.
Улуг чаагай нөзүлзежок,
Ала-чайгаар дидиреңчиг:
Үё-човуур, базымчаның,
Алыс дезү ында болур...
Өңү кара, бөдүүн өгден
Өңнүктерниң эжизин тып,
Найырадыг тыва аян
Нары-шээр чон мени
бүргээр.
«Аалчы-ла эки хонза,
Аал ишти канчаар!»
дишкеш,
Эптиг, чылыг шуглак-
дөмээн
Эжеп салыр — төрелзек
чон.

**Мөнгуш ӨЛЧЕЙ-ООЛ.**

## ТАШКЕНТИГЕ ОЙНААРЛАР

*Шидыраага «Ташкентиниң күзүү» деп бүгү-ааилел фестивалы Узбекистанның пайызалыында болуп эгээр. Аңаа ээлеледиишкен республикаларның, Москва, Ленинград хоорайларның, Россия Федерациязының шыырак шидыраачылары киржирлер. Ук фестивалыга киржир чалаалаган бистиң республиканың шидыраачылары база алган.*

*Аңаа Тыванын спортчу адын камаалар эрээни бо чылдагы республика чемпиону Виктор Луканов, Чыртак-оол Оюн болгаш Николай Онуфриев олар чаалап алганнар.*

*Ташкентиге болуп эртер шидыраа фестивалы шевйцар система-биле ойнаттынар болгаш аңаа 9 элээчени ойнаар. Бистиң чаңгыс чер чурттуларывыс ук маргылдаага киржип, арга-дүржүлээлиң байыдып, ажыктыг солун чүүлдерни билип алыры чугаажок.*

**О. НИКОЛАЕВ.**

## КИРЖИП КЕЛГЕН

*Бистиң Тес-Хем районда спорт ажылы сөөлүү үеде элээн чүүлээр чорун турар. Ажыл шавындан хостуг үеде, дыштанып хүннерде аныбурү спортчу маргылдаалыны план ёзулаар совхозтарда, район төвүнде эрттирип, ынаар дыка хөй аныяктарны хаара түдар ажылды база чорудуп турар.*

*Район иштинде сайзырап турар спорттуң хевирлеринге бокс, хостуг хүреш, хаак, шыдырва болгаш оонда аске хевирлер хамааржыр. Бокска бистиң районнуң спортчулары республика чемпионнарга маргылдаваларга кирипкеш, команда талазы-биле шаңналдыг черни эзлеп келген. А чаңдык дериилериниң боксёрлары Тываның чемпиону атты эдилеп чоруур.*

*Спорттуң аңазы-бүрү хевирлеринге эки көргүзүүлерин чедип ап, боттарының аргадүржүлгелиг аныяктарга күзелдин-биле дамчыдып берип турарларга бокска хөй-ынагчы тренер Валерий Оюн, волейболга Михаил Самдан, хөөчүн шыдыраачы Павел Артемонов болгаш өскелер-даа хамааржыр. Бистиң районнуң спортчулары бо чылын республика чемпээлдиг маргылдаалар-га доктаамал кирип келген.*

**Т. КУНГА.**

# АЖЫКТЫГ НОМ

**Республиканың А. С. Пушкин аттыг библиотеказы «Тываның төөгүлүг болуушкуннар хүннери» деп методиктиг болгаш библиографтыг материалдарны чыгган дептержингешти орус дылда парлап үндүрген.**

Бо номну үндүреринге библиотеканың чурт-шинчилел болгаш национал литератураның база тайылбыр-библиографтыг киллистериниң ажылдакчылары А. С. Калга-оол, Л. М. Соболева улуг үлүүн киргеннер.

Номда Тываның 1981 чылда төөгүлүг ай-хүннерии, болуушкуннарын демдеглеп көргүскен. Ында колдуунда-ла юбилейлиг болуушкуннар кирип турар болгаш кол-кол төөгүлүг болуушкуннарга тайылбырны бижээш, орус база тыва дылда литератураларның дадызын берген.

Номда киргеп материалдар январьдан эгелээш декабрь айга чедир үени хаара тукан. 1981 чылда Тываның улусчу революциязының болгаш Тыва Арат Республиканың тургустуганындан бээр 60 чыл оюнга, Тыва АССР-ниң 20 чылынга, Тываның колхозчуларының бирги съездизиниң 50 чыл оюнга болгаш республиканың А. С. Пушкин аттыг библиотеказының 50 чылынга тураскаатkан солун үүдер киргеп. Тываның Чырыдыышкын, Кадык камгалал министерстволарының тургустунганындан бээр 40 чыл оюн база демдеглээн.

Бо чылын республиканың хоочун, алдарлыг кижилериниң юбилейлиг чылдары, хүнчери демдеглеттинген, Декабрь 15-те Тываның ат-суглыг партия болгаш күрүне ажылдакчызы, тыва литератураның үндезилекчизи, Күрүне шаңналының лауреады чораан Салчак Калбакхөрекович Токалың 80 харлаарын демдеглеринге методиктиг сүме болгаш өске-даа материалдар бар.

Ол-ла айның 25-те Совет Эвилелиниң Маадыры Леонид Николаевич Ефимовтуң 80 харлаарын демдеглеп өртүрер. Декабрь 31-де 80 харлаар, тыва революциянын хоочуну, Аныяктарның револючу эвилелиниң кежигүнү чораан, Кызыл хоорайның хүндүлүг хамаатызы, персоналдыг пенсионер Седип-оол Токпак-оолович Тановтуң дугайында тайылбырны төөгү өртемнериниң кандидады М. Х. Маннай-оол берген. Тановтуң бодунуң болгаш оон ажыл-херээниң дугайында литератураны база ында киргеп. Тываның аларлыг малчыны, Социалистиг Күш-ажылдың Маадыры чораан Ооржак Чываажыковичиниң Лопсанчаптың 80 харлаарынга тураскаатkан материалдарны номчукчулар база сонуургаар.

Методиктиг болгаш библиографтыг материалдарны республиканың бүгү-ле район, хоорай, уруглар болгаш өөредилге черлериниң база өскедээ ведомстволарның библиотекаларынче тарадып чорукан. Ону чүгле библиотека ажылдакчылары эвес, а политинформаторлар, агитаторлар, лекторлар, Тываның чурттынчилел темазы-биле ажылдап турарлар бодунуң ажылынга ажыглап болур. Оон ынай культура албан черлеринге, культура бажыңнарынга тематиктиг, литературлуг кежээлерни өртгиреринге, стендилер, делгелгелер кылырынга, плакаттар үндүрериниче ында берген литератураның дадызын база тайылбырларны ажыглап болур.

**С. ШИМИТ,**
**республиканың А. С. Пушкин аттыг библиотеказының директорунуң оралакчызы.**

**Редактор В. С. ШАРАВИЙ**

## КИНО

АВГУСТ 30-ДЕ

**«НАПЫРАЛ»:** «Шуптузуп бодувуска» 9.30, 11.20, 13.10, 15.00, 16.50, 18.40 (узаткан), 21.10 шактарда.

**«ПИОНЕР»:** «Кара дагаа азы чер адаанын чурттакчылары» 10.00, 11.30, 15.20, «Силерниң дужүцерге-даа кирбээн боор» 16.50, 18.40 (узаткан), 21.00 шактарда.

**«ВОСТОК»:** Киночыында 10.30, «Шилчиишкин» 12.00, 14.00, 16.00, 18.00, 20.00 (узаткан) шактарда.

**«КАА-ХЕМ»:** Киночыында 11.00, «Оолдарны кыстар чалап туру» 13.00, 15.00, 16.50, 18.40, 20.30 (узаткан) шактарда.

АВГУСТ 31-ДЕ

**«НАПЫРАЛ»:** «Кайда сен, шыактылым?» 9.30, 11.20, 13.10, 15.00, 16.50, 18.40 (узаткан), 21.00 шактарда.

**«ПИОНЕР»:** Киночыында 10.00, «Шуптузуп бодувуска» 11.40, 15.20, 17.00, 18.40, 20.20 (узаткан) шактарда.

**«ВОСТОК»:** «Оолдарны кыстар чалап туру» 15.00, 16.50, 18.40, 20.30 (узаткан) шактарда.

**«КАА-ХЕМ»:** «Кара дагаа азы чер адаанын чурттакчылары» 15.00, «Силерниң дужүцерге-даа кирбээн боор» 16.50, 18.40, 20.30 (узаткан) шактарда.

## Аагаар

Бөгүн республикага кежер булуттаар, чамдык черлерге ол хар чаар. Соңгу-барыын түкче угланыышкынның хаттың дүргени секундада 9—14 метр чедер. Агаар 11—16, чамдык районнарга 17—22 градус чылыыр.

Кызылга кезек чаастаар, хаттың күжү кошкак. Агаар 14—16 градус чылыыр.

Республиканың автоорукталырынга туманнаар, 500—1000 метр хире черге үүренин кестүрүү эки.

**«Шын» солун редакциязы 1—II класстың дуржулгалыг челаачызын болгаш курьерни ажылче чалап тур.**

## телевидение

АВГУСТ 30-ДЕ
БИРГИ ПРОГРАММА
МОСКВАДАН

8.00 — «Ye». Информастыг программа. 8.40 —«Эртенги сула шимчээшкинче чыскаалыңар!» 9.00 — «Будильник». 9.30 — «Совет Эвилелиниг бараан болуп-тур мен!» 10.30 — «Кадыкшыл». 11.15 — «Эртенгя почта». 11.45 — Чадагтерге спортуна делегей чемпионады. Аңгы-аңгы чарыш. 108,7 км. Эр улус. 12.45 — «Кедээден дамчыдыпта». 13.15 —«Музыкалыг юкоск». 13.45— «Фиктиң кестүп келгени», «Фик угаанныг анаргаи». Мультфильмнер. (ЧССР). 14.00 — «Бөгүн — Шахтёр хүнү». Хөмүр-даш үлетнүрүүнүң министри Б. Ф. Братченкобиле беседа. 14.15 — «Бистиң байыр чедиришкиннеривисти хүлээп ап көрүңер». Шахтёр хүнүнге музыкалыг программа. 15.15 — «Улуг амыдырал». Уран-чечен фильм. 16.30 — «Кино аян-чоруктар клубу». 17.30 — «Делегей панорамазы». 18.15 — «Эки кижиниң камгаларының хүнү». Телешин. 19.30 — 19.45 — Чапсар. 21.00—«Ye». Информастыг программа. 21.35 —«Джаз контрастары». Фильм-концерт. 22.20 — Шахтёр хүнүнге документалдыг фильмнер программазы: «Шахтёрнүң горизонтылары». «Кузбасстан келген директор». 23.00 — 00.45 — Футболга ССРЭ чемпионады. «Динамо» (Москва) — «Спартак». «Динамо» Топ стадионнан дамчыдыпта. Төнгеде — Медээлер.

ИЛИГИ ПРОГРАММА
МОСКВАДАН

14.20 — «Актёрнүң уран чүүлү». ССРЭ-ниң улустуң артистери В. Анджапаридзе болгаш Ф. Рапевская олар дамчыдыпгага киржиклер. 15.30 — «Композитор Б. Чайковский». Фильм-концерт. 16.20— Документалдыг фильмнер программазы: «Мен, сен, ол». «Кады бе азы анги бе». 16.55 — «Челээш». Улустуң чогаадылгазының IV делегей фестивалының телепрограммазы: Ирак. 17.20 — «Куртизанкаларның бай-шыырааа болгаш ядмы-туренгизи». Хөй сериялыг уран-чечен телефильм. 6-ты сериязы. 19.05 — Даштыкы эстраданың аллагалары. 20.00 — «Тамчыктыг удуңар, чаштар!» 20.15 — «Кино корукчуңуң демдеглели». 21.00 — «Ye». Информастыг программа. 21.35 — «Нюапс» ансамбли ырлаар. 21.45 — Шынка хоккейге делегей маргылдаазы. ССРЭ-ниң шилиндек командазы — Иидиимың шилиндек командазы. 2-ги ужуражыга. Эр улус. 22.20 — 22.55 — «Балыкчы болгаш оон ыяш». Кыска метражтыг уран-чечен фильм. (Финляндия).

АВГУСТ 31-ДЕ
БИРГИ ПРОГРАММА
МОСКВАДАН

8.00 — «Ye». Информастыг программа. 8.40 — Эртенги сула шимчээшкин. 9.05 — Уругларга фильм. «Алпамыс школаже чоруткан». 10.15 — «Билдингир-даа бол, элдептиг». 10.15 — 11.10 —Лирикти ырлар концерти. 11.45— Медээлер. 11.50 — 14.15—Чапсар. 14.15— Медээлер. 14.35— «Кедээниң куш-ажылчы хүнүнүң». Киноп рограмма. 15.05— Уругларга фильм. «Чай эртенги ол мшкажыл». 16.15 — «Телестадион». 16.45 — «Элээдилерниң чогаадылчы ижи». 17.40 — «Бистиң садыыс». 17.50 — «Чаа өөредилге чылының эгелээринге чедир». ССРЭ-ниң чырыдыышкынын министри М. А. Прокофьев-биле беседа.

КЫЗЫЛДАН

18.15 — 18.30 — Телемедээлер. 18.30 — «Школаның конгазы кыйгырып турэ».

МОСКВАДАН

19.00 — Футбол тайылбырым. 19.30— «Дон Карлос». Фильмнин. Ф. Шиллерниң пиесазын бүтүүлээр. 21.00 — «Ye». Информастыг программа. 21.35 — 23.05 — «Дон Карлос» деп фильм-шиниң үлаачызын. Төнгеде— Бөгүн делегейде.

ИЛИГИ ПРОГРАММА
МОСКВАДАН

12.00 — «Кылып билдиң, өөрен». Аныяк техниктерге дамчыдылга. 12.50 — «Башкыга— музыка кичээлин». 13.50 — «ПТУ-да чүү чүвеге, канчаар өөредип турарыл». 14.30 — «Эртем дугайында». 15.00 — «Драматургия болгаш театр». 15.45 — «Виноград сыны». Телефильм. 16.00—16.45—Чапсар.

КЫЗЫЛДАН

16.45 — «Аян-чоруукка эртжеи чылдар». Фильм-шин. 1-ги сериязы. 18.00 — «Мал чөмнү болетелекчиниң хүн демдеглели». 18.15—18.30 — Телемедээлер.

МОСКВАДАН

18.30 — «СЭКП-ниң XXVI съездизиниң шинтирлерии— амыдыралга» («Орбита-3»). 19.00 — «Совет Эвилелиниге бараан болуп тур мен!». 20.00— «Тамчыктыг удуңар, чаштар!». 20.15 — «Европада шерии күүзүнүң лицелиниң дугайында». 20.40 — РСФСР-ниң алдарлыг артизи Ф. Лузанов-ойынар. 21.00 — «Ye». Информастыг программа. 21.35 — «Үнү чок херечи». Уран-чечен телефильм. 22.25—23.25 — «Танцыже чалаалга». Фильм-концерт.

**Владимир областың Собинка хоорайда «Комавангард» фабриказының профессионал училищези сургуулдар хүлээп алырын чарлап тур. Аңаа оң беш хардан өрү назылыг кыстарны аргыычыларның, пеставычыларның, быжыкчыларның, удазын дургектекчилериниң, десклекчилериниң, өзектекчилериниң, дыракчыларның мергежилиге өөредир. Ол-ла мергежилдерге 1 ай хуусаалыг ангы-акгы база өөредип турар.**

**Училищеге өөрүнүр хуусаазы — 1 чыл. Сургуулдарны общежитие-биле хандырар. хүнде үш катап халас чемгерер болгаш 70 рубль түпүт стипендияны төлөөр. 4 ай өөренген соонда телевирлиг чөрүге ажылдарга-биле шилчидер. Бедик мергежилдиг ажылчыннарның айда шалыкы 200—250 рубль.**

**Сургуулдар ажылчы аныяктарның школазынга, техникумнарга база өөренип болуур, өөренген үезин иштиниң стажынга киир саналыр. Документизерии почта дамчыштыр-даа чорудуп, боду-даа экелип болуур. Белүктерни чыл дургузунда четчелөөр. Демирорукка чорааныпын хөлезиниң төлөөр.**

**Киреринң кузоннер дараазындыг болгаш: Паспорт азы төрүттүнген дугайында чечилел, биилиниң дугайында шыызылга, чурттап турар черинден шыызылга, кадыының дугайында 286 майык ёзугаар шыызылга.**

**Училищеге киреринии экзаменин дужаавас.**

**Фабриканың төлээлери Кызыл хоорайда, «Кызыл» гостиницазының № 213 өрөөлүү 9 шактан 18 шакка чедир кюп болуур.**

**Училищенин адрези: 601210 Владимир область, Собинка хоорай, «Комавангард» фабриказының профучилищези.**

Редакциянын адрези: Кызыл Щетинкин-Кравченко кудумчузу, бажын № 1. ТЕЛЕФОННАРЫ: Редакторнуң 2-24-63, редакторнуң оралакчыларының 2-35-24, 2-31-75 харыысалгалыг секретарының 2-23-35, секретариаттың 2-23-35, партийжи амыдырал болгаш совет тургузуг киллистериниң 2-37-13, пропаганда киллизиниң 2-31-75, культура киллизиниң 2-23-54, көдээ ажыл-агый киллизиниң 2-21-47, үлегүүр киллизиниң 2-31-75, чагаа киллизиниң 2-41-27 информация киллизиниң 2-20-60, корректорларның 2-27-41, бухгалтерияның 2-12-45. солун келбейн барганда 2-32-75 телефонче долгаар.

Тираж 17866. Чагыг № 1817.

СОЛУН НЕДЕЛЯДА 6 КАТАП ҮНЕР

Тыва АССР-ниң Министрлер Чөвүлелиниң Ном үндүрер чер, полиграфия болгаш ном садыының херектериниң талазы-биле эргелелиниң типографиязы (Кызыл. Щетинкин болгаш Кравченко кудумчузу, бажын № 1) ФС—00884.